



**National Library  
of Sweden**

Denna bok digitaliserades på Kungl. biblioteket år 2012

STATENS OFFENTLIGA UTREDNINGAR 1938:4

SOCIALDEPARTEMENTET



# BYGGNADSINDUSTRIEN I SVERIGE

UTREDNING OCH BETÄNKANDE AVGIVET AV  
1934 ÅRS BYGGNADSINDUSTRISAKKUNNIGA

III.

ARBETSLÖSHETENS OM-  
FATTNING OCH VÄXLINGAR

---

STOCKHOLM

1938



# Statens offentliga utredningar 1938

## Kronologisk förteckning

1. Betänkande angående omorganisation av polisskolan i Stockholm m. m. Idun. (4), 107 s. S.
2. Förslag till revision av den svenska kyrkohandboken. Av E. Eidem. Uppsala, Almqvist & Wiksell. viij, 303 s. E.
3. Byggnadsindustrien i Sverige. 2. Arbetsgivares och löntagares inkomster. Idun. vij, 198 s. S.
4. Byggnadsindustrien i Sverige. 3. Arbetslöshetens omfattning och växlingar. Idun. vij, 202 s. S.

Anm. Om särskild tryckort ej angives, är tryckorten Stockholm. Bokstäverna med fetstil utgöra begynnelsebokstäverna till det departement, under vilket utredningen avgivits, t. ex. E. = ekklesiastikdepartementet, Jo. = jordbruksdepartementet. Enligt kungörelsen den 3 febr. 1922 ang. statens offentliga utredningars yttre anordning (nr 98) utgivas utredningarna i omslag med enhetlig färg för varje departement.

STATENS OFFENTLIGA UTREDNINGAR 1938:4  
SOCIALDEPARTEMENTET



# BYGGNADSINDUSTRIEN I SVERIGE

UTREDNING OCH BETÄNKANDE AVGIVET AV  
1934 ÅRS BYGGNADSINDUSTRISAKKUNNIGA

III.

ARBETSLÖSHETENS OM-  
FATTNING OCH VÄXLINGAR

---

STOCKHOLM 1938  
IDUNS TRYCKERI AKTIEBOLAG, ESSELTE AB.

717118



BY GUYARD BIRD & SONS

15 VICTORIA

PRINTED AND PUBLISHED BY  
THE AUSTRALIAN BOOKSELLERS' ASSOCIATION

ALBANY STREET - (OPPOSITE THE  
RAILWAY) - SYDNEY

MADE IN AUSTRALIA



*Till Herr Statsrådet och Chefen för Kungl. Socialdepartementet.*

Härmed få 1934 års byggnadsindustrisakkunniga såsom del III av sitt betänkande avlämna en redogörelse för en av dem föranstaltad undersökning rörande arbetslöshetens omfattning och växlingar inom byggnadsindustrien. En sammanfattning av resultaten har meddelats i del I av de sakkunnigas betänkande, kap. XI: D.

Undersökningen grundar sig på uppgifter i byggnadsfackförbundens huvudsakligen för räkenskapsändamål upplagda register angående medlemmarnas arbetslöshetsförhållanden m. m. Beträffande ett av de undersökta fackförbunden, nämligen murareförbundet, har materialet gjorts till föremål för bearbetning ur försäkringstekniska synpunkter inom socialstyrelsen. Vissa resultat av denna bearbetning ha utnyttjats för de sakkunnigas undersökning och framlagts i kap. IV och V av förevarande publikation.

Arbetet med primäruppgifternas insamlande och överförande på statistik-kort har av praktiska skäl varit förlagt till vederbörande fackförbund, som kostnadsfritt ställt lokal till förfogande, samt har bedrivits med av de sakkunniga anställd personal under inseedet av funktionärer hos de olika förbunden.

Den omedelbara ledningen av och inseedet över undersökningen har handhåfts av de sakkunnigas sekreterare, socialrådet Erik Sjöstrand. Enligt särskilt bemyndigande har utarbetandet av kap. I—III samt V—VII i förevarande publikation varit anförtrott åt förste amanuensen i statistiska centralbyrån C. Hammarberg. Kap. IV har utarbetats av förste amanuensen i socialstyrelsen W. Andersson.

Stockholm den 20 december 1937.

SIGFRID HANSSON.

ERNST LINDH.

*Erik Sjöstrand.*

---

It is a pleasure to announce the publication of this book. The author has done a fine job of presenting the material in a clear and concise manner. The book is well written and easy to read. It is a valuable contribution to the field and will be of interest to a wide range of readers.

The book is a well-written and accessible introduction to the subject. It covers the basic concepts and provides a clear and concise overview of the field. The author has done a great job of presenting the material in a way that is easy to understand. The book is a valuable resource for anyone interested in the subject.

The book is a well-written and accessible introduction to the subject. It covers the basic concepts and provides a clear and concise overview of the field. The author has done a great job of presenting the material in a way that is easy to understand. The book is a valuable resource for anyone interested in the subject.

The book is a well-written and accessible introduction to the subject. It covers the basic concepts and provides a clear and concise overview of the field. The author has done a great job of presenting the material in a way that is easy to understand. The book is a valuable resource for anyone interested in the subject.

The book is a well-written and accessible introduction to the subject. It covers the basic concepts and provides a clear and concise overview of the field. The author has done a great job of presenting the material in a way that is easy to understand. The book is a valuable resource for anyone interested in the subject.

The book is a well-written and accessible introduction to the subject. It covers the basic concepts and provides a clear and concise overview of the field. The author has done a great job of presenting the material in a way that is easy to understand. The book is a valuable resource for anyone interested in the subject.

The book is a well-written and accessible introduction to the subject. It covers the basic concepts and provides a clear and concise overview of the field. The author has done a great job of presenting the material in a way that is easy to understand. The book is a valuable resource for anyone interested in the subject.

The book is a well-written and accessible introduction to the subject. It covers the basic concepts and provides a clear and concise overview of the field. The author has done a great job of presenting the material in a way that is easy to understand. The book is a valuable resource for anyone interested in the subject.

The book is a well-written and accessible introduction to the subject. It covers the basic concepts and provides a clear and concise overview of the field. The author has done a great job of presenting the material in a way that is easy to understand. The book is a valuable resource for anyone interested in the subject.

The book is a well-written and accessible introduction to the subject. It covers the basic concepts and provides a clear and concise overview of the field. The author has done a great job of presenting the material in a way that is easy to understand. The book is a valuable resource for anyone interested in the subject.

## INNEHÅLLSFÖRTECKNING.

	Sid.
Kap. I. Undersökningens omfattning och principerna för dess anordnande	1
» II. Antalet till byggnadsindustrien hänförliga årsmedlemmar inom respektive organisationer	12
» III. Den årliga arbetslösheten bland de undersökta fackförbundens byggnadsarbetare	23
A. Arbetslöshetens omfattning inom olika delar av landet samt i vissa städer	25
B. Arbetslöshetens omfattning inom olika levnadsåldrar	29
C. Arbetslöshetens omfattning vid olika medlemstid	45
» IV. Arbetslöshetsperioder och arbetslöshetsfrekvens.	
A. Arbetslöshetsperiodernas antal och varaktighet inom olika fackförbund	55
B. Arbetslöshetsfrekvens samt de arbetslösas fördelning efter arbetslöshetens varaktighet och antalet arbetslöshetsperioder inom murareförbundet	67
» V. Säsongarbetslösheten.	
A. De säsongmässiga växlingarna i arbetslöshetens omfattning inom olika fack	79
B. De säsongmässiga växlingarna i arbetslöshetens omfattning inom olika delar av landet samt i vissa städer	89
C. De säsongmässiga växlingarna i arbetslöshetens omfattning inom olika levnadsåldrar	100
» VI. Arbetslöshetens omfattning bland de yngre medlemmarna vid olika medlemstid	104
» VII. Antal sjuk- och konfliktveckor	115
<i>Tabellbilagor</i>	122
Bilaga 1. Det vid undersökningen använda statistikkortet	201
» 2. Avgiftsveckornas fördelning på kalendermånad inom de undersökta organisationerna, 1929—1934	202

### TABELLER.

#### *Textavdelningen.*

Tab. 1. Antal byggnadsarbetare anslutna till Samverkande byggnadsfackförbundet, förbundsvis, 1929—1934	4
» 2. Antal byggnadsarbetare den 31 december 1930	5
» 3. Antal i undersökningen ingående medlemmar, förbundsvis, 1929—1934	12
» 4. Antal årsmedlemmar inom de undersökta fackförbunden, 1929—1934	13
» 5. Antal medlemmar per 100 årsmedlemmar inom de undersökta fackförbunden, 1929—1934	13



	Sid.
Tab. 6. Antal årsmedlemmar inom olika delar av landet samt i vissa städer, förbundsvis, 1930 .....	14
» 7. Procentuell fördelning av antalet årsmedlemmar inom olika delar av landet samt i vissa städer, förbundsvis, 1930 .....	15
» 8. Antalet årsmedlemmar 1930 inom de undersökta fackförbunden i förhållande till hela folkmängden den 31 december 1930, inom olika delar av landet samt i vissa städer. Promilletal .....	16
» 9. Procentuell fördelning av antalet årsmedlemmar på åldersgrupper inom olika delar av landet samt i vissa städer, förbundsvis, 1930 ..	18
» 10. Procentuell fördelning av antalet årsmedlemmar på medlemstidsgrupper inom olika delar av landet samt i vissa städer, förbundsvis, 1930	19
» 11. Årlig arbetslöshetsprocent för de av undersökningen berörda byggnadsarbetarna, förbundsvis, 1929—1934 .....	23
» 12. Årlig arbetslöshetsprocent för byggnadsarbetare inom de undersökta organisationerna i vissa städer samt olika delar av landet, förbundsvis, 1929—1934 .....	24
» 13. Arbetslöshetens omfattning inom olika åldersgrupper, förbundsvis, 1929—1934 .....	30
» 14—18. Arbetslöshetens omfattning inom olika åldersgrupper i olika delar av landet samt i vissa städer, förbundsvis, 1929—1934 .....	37 o. ff.
» 19. Arbetslöshetens omfattning vid olika medlemstid, förbundsvis, 1929—1934 .....	46
» 20—24. Arbetslöshetens omfattning vid olika medlemstid inom olika delar av landet samt i vissa städer, förbundsvis, 1929—1934 ..	48 o. ff.
» 25. Antal arbetslöshetsperioder per år och årsmedlem inom olika delar av landet samt i vissa städer, förbundsvis, 1929—1934 .....	56
» 26. Antal arbetslöshetsveckor per arbetslöshetsperiod inom olika delar av landet samt i vissa städer, förbundsvis, 1929—1934 .....	58
» 27. Antal arbetslöshetsperioder per år och årsmedlem inom olika åldersgrupper, förbundsvis, 1929—1934 .....	60
» 28. Antal arbetslöshetsveckor per arbetslöshetsperiod inom olika åldersgrupper, förbundsvis, 1929—1934 .....	61
» 29. Omräknat antal arbetslöshetsperioder och genomsnittligt antal arbetslöshetsveckor per arbetslöshetsperiod, förbundsvis, 1930—1934 ..	62
» 30. Omräknat antal arbetslöshetsperioder och genomsnittligt antal arbetslöshetsveckor per arbetslöshetsperiod för medlemmar av byggnads-träarbetare- och elektriska arbetareförbunden .....	63
» 31. Helårsmedlemmarnas fördelning efter arbetslöshetens årliga sammanlagda varaktighet inom murareförbundet med reduktion till 1 000 arbetslösa, 1930—1934 .....	74
» 32. Median- och kvartilvärden, uttryckta i veckor för de arbetslösas fördelning inom murareförbundet efter den årliga arbetslöshetens omfattning, 1930—1934 .....	75
» 33. De arbetslösa helårsmedlemmarnas fördelning inom murareförbundet efter antalet enligt Socialstyrelsens beräkningsätt bestämda arbetslöshetsperioder med reduktion till 1 000 arbetslösa, 1930—1934	76
» 34. Helårsmedlemmarnas fördelning inom murareförbundet efter antalet arbetslöshetsperioder inom grupper av medlemmar med årlig arbetslöshet av olika omfattning, 1930—1932 .....	77

	Sid.
Tab. 35. Arbetslöshetens omfattning månadsvis inom de olika undersökta organisationerna, förbundsvis, 1929—1934 .....	80
› 36. Säsongtal .....	87
› 37—39. Arbetslöshetens omfattning månadsvis bland byggnadsarbetarna inom vissa fackförbund 1929—1934 .....	90 o. ff.
› 40. Säsongtal .....	97
› 41. Arbetslöshetens omfattning månadsvis inom olika levnadsåldrar bland byggnadssträarbetarna i Stockholm. Medeltal för 1929—1934 ....	101
› 42. Arbetslöshetens omfattning månadsvis inom olika levnadsåldrar bland byggnadssträarbetarna i Göteborg. Medeltal för 1929—1934 .....	101
› 43. Antal årsmedlemmar i levnadsåldrarna under 25 år och deras fördelning på olika medlemstidsgrupper, förbundsvis, 1929—1934 ....	106
› 44. Antal årsmedlemmar med kortare medlemstid än 5 år i levnadsåldrarna under 20 år, 20—24 år samt över 24 år, förbundsvis, 1930 ....	108
› 45. Antal årsmedlemmar med kortare medlemstid än 1 år i levnadsåldrarna under 20 år samt 20—24 år, förbundsvis, 1929—1934 .....	108
› 46. Arbetslöshetens omfattning i levnadsåldrarna under 25 år inom olika medlemstidsgrupper, förbundsvis, 1929—1934 .....	110
› 47. Antal arbetslöshetsperioder per år och årsmedlem i levnadsåldrarna under 25 år inom olika medlemstidsgrupper, förbundsvis, 1929—1934 .....	112
› 48. Antal sjukveckor per år och årsmedlem för de undersökta organisationernas byggnadsarbetare, förbundsvis, 1929—1934 .....	116
› 49. Antal sjukveckor per år och årsmedlem för byggnadsarbetare i olika åldrar inom samtliga undersökta fackförbund, med fördelning på städer och olika delar av landet, 1930—1934 .....	118
› 50. Antal konfliktveckor per år och årsmedlem för de undersökta organisationernas byggnadsarbetare, förbundsvis, 1929—1934 .....	119
› 51. Antal konfliktveckor per år och årsmedlem bland byggnadsarbetarna i vissa städer samt olika delar av landet, förbundsvis, 1933 .....	121

*Tabellavdelningen.*

Tab. I. Antal medlemmar i de undersökta organisationerna länsvis och i vissa städer, 1929—1934 .....	122
› II A. Arbetslöshetens omfattning månadsvis bland byggnadsarbetarna inom vissa fackförbund 1929—1934 .....	176
› II B. Arbetslöshetens omfattning kvartalsvis bland byggnadsarbetarna inom murareförbundet, 1930—1934 .....	194
› III. Antal helårsmedlemmar bland byggnadsarbetare inom murareförbundet, med fördelning efter arbetslöshetens sammanlagda varaktighet uttryckt i veckor och antalet särskilda arbetslöshetsperioder, 1930—1934 (enligt Socialstyrelsens utredning) .....	196







## KAP. I.

### Undersökningens omfattning och principerna för dess anordnande.

Socialstyrelsens på fackföreningarnas uppgifter grundade fortlöpande statistik angående arbetslösheten inom fackförbunden innefattar upplysning om absoluta och relativa antalet arbetslösa inom förbunden. Rörande nämnda statistiks tillkomst, innehåll och omfattning samt de ofullständigheter och bristfälligheter, som vidlåda materialet, har redogjorts i arbetslöshetsutredningens betänkande (S. O. U. 1931: 20). Här må blott framhållas, att genom denna statistik kännedom icke kan erhållas om skiljaktigheterna i arbetslöshetsförhållanden inom olika åldersgrupper eller vid olika medlemstid i resp. fackförbund, om arbetslöshetsperiodernas varaktighet eller om växlingarna i arbetslöshetens omfattning i olika delar av landet. Endast i enstaka fall har det vidare befunnits möjligt att fördela uppgifterna på olika yrkesgrenar. Då ett flertal byggnadsfackförbund i stor utsträckning omfatta jämväl andra än byggnadsarbetare, erbjuder denna statistik icke möjlighet att beträffande samtliga hithörande förbund vinna kännedom om arbetslösheten enbart bland de fackligt organiserade byggnadsarbetarna. Arbetslöshetens omfattning inom byggnadsindustrien har emellertid i viss mån belysts genom den bearbetning, som den fortlöpande fackföreningsstatistiken underkastats av arbetslöshetsutredningen för 1913 samt 1920—1929, varvid materialet uppdelats på näringsgrenar enligt den inom Sveriges officiella statistik brukliga grupperingen. Härvid har emellertid icke befunnits lämpligt eller möjligt att till byggnadsindustrien hänföra byggnadsarbetarna inom vissa byggnadsfackförbund, som i större utsträckning omfatta även andra yrkesgrupper, varemot väg- och vattenbyggnadsarbetareförbundet, vars medlemmar till stor del icke äro att hänföra till den egentliga byggnadsindustrien, i sin helhet räknats till denna industri.

Byggnadsindustrisakkunniga, som ansett det åt dem lämnade uppdraget att verkställa en allsidig och ingående undersökning av förhållandena inom byggnadsindustrien förutsätta en närmare kännedom om arbetslöshetsförhållandena inom byggnadsindustrien än den fortlöpande fackföreningsstati-



stiken medgåve, ha för den skull efter samråd med representanter för byggnadsfackförbunden beslutat att utnyttja de mera uttömmande uppgifter angående byggnadsarbetarnas arbetslöshetsförhållanden, som förefinnas i dessa fackförbunds huvudsakligen för räkenskapsändamål upplagda medlemsregister, i en specialundersökning av arbetslösheten inom nämnda industri. I samband härmed borde enligt de sakkunnigas uppfattning jämväl andra förhållanden undersökas, såsom frånvaro från arbetet på grund av konflikt och sjukdom, samt medlemsstockens omfattning och beskaffenhet. Medlemsregistren, som i allmänhet äro upplagda såsom kortsystem, innehålla bl. a. uppgift för varje medlem om födelseår och -dag, datum dels för in- och utträde ur förbundet samt dels för förflyttning mellan olika lokalavdelningar inom samma förbund. Medlemsregistren giva vidare upplysning om antalet veckor, för vilka avgift erlagts eller avgiftsbefrielse meddelats på grund av arbetslöshet, sjukdom, konflikt eller annan orsak. Allenast murareförbundets medlemsregister saknar uppgift om orsaken till att avgiftsbefrielse för visst fall medgivits. Denna ofullständighet i redovisningen låter sig dock kompletteras med ledning av förbundsavdelningarnas månadsrapporter till förbundet. Då ur registren vidare kan utläsas antalet möjliga arbetsveckor för varje medlem, kan såväl den månatliga som årliga arbetslöshetsprocenten inom de olika förbunden beräknas. Arbetslöshetsprocenten har bestämts såsom antalet arbetslösa veckor uttryckt i procent av antalet möjliga arbetsveckor. Medlemsregistren erbjuda även möjlighet att i viss utsträckning belysa växlingarna i arbetslöshetens lokala omfattning. Registren innehålla nämligen uppgift om vilka lokalavdelningar medlemmarna tillhöra samt om datum för deras förflyttning till annan avdelning inom samma förbund. Med hänsyn till belägenheten av den stad eller ort, efter vilken viss lokalavdelning är uppkallad, kan avdelningens medlemsklientel hänföras till viss stad eller visst län. Då lokalavdelnings verksamhetsområde sammanfaller med det för avdelningen gällande kollektivavtalets tillämpningsområde, erhålles visserligen härigenom icke en fullt exakt lokal fördelning av medlemsantalet, men densamma torde dock bliva väsentligen rättvisande.

Den av de sakkunniga föranstaltade undersökningen avser enligt den uppgjorda planen förhållandena under åren 1929—1934. Undersökningen har sålunda utsträckts till att omfatta ett tidsintervall, som innefattar dels en uppåtgående konjunktur med därav betingad livligare byggnadsverksamhet, dels en efterföljande kris, kulminerande i depressionsåret 1933, vilket år jämväl kännetecknas av den omfattande konflikt inom byggnadsindustrien, som vad beträffar de egentliga byggnadsfacken utbröt den 1 april nämnda år och upphörde i februari nästföljande år, då uppgörelse träffades jämväl i fråga om av konflikten berörda specialfack.

Med hänsyn till byggnadsverksamhetens lokalt betonade och säsongmässiga karaktär ha de sakkunniga ansett det vara av intresse att undersöka



växlingarna i arbetslöshetens omfattning på olika orter samt under olika tider på året. På grund härav har såväl den årliga som månatliga arbetslöshetsprocenten för olika fackförbund beräknats, varjämte materialet genomgående fördelats på 18 särskilda städer, kännetecknade av mera omfattande byggnadsverksamhet, samt i övrigt länsvis. För utrönande av skilljaktigheterna i arbetslöshetshänseende mellan olika åldersgrupper samt för medlemmar med längre eller kortare medlemstid inom olika förbund har vidare materialet, såvitt fråga är om den årliga arbetslöshetsprocenten, fördelats dels på ett antal åldersgrupper, dels ock på ett antal medlemstidsgrupper. Jämväl i fråga om arbetslöshetsperiodernas samt konflikt- och sjukveckornas genomsnittliga antal per år och medlem har en fördelning på åldersgrupper tillämpats.

Uppgifter enligt den för undersökningen fastställda planen ha inhämtats från fem byggnadsfackförbund, nämligen murareförbundet, byggnadsträarbetareförbundet, grov- och fabriksarbetareförbundet, målareförbundet samt elektriska arbetareförbundet. Bleck- och plåtslagareförbundet, stenindustriarbetareförbundet samt transportarbetareförbundet, vilka omfatta ett relativt ringa antal byggnadsarbetare, ävensom metallindustriarbetareförbundet ha av kostnadsskäl uteslutits ur undersökningen, som synts de sakkunniga likväl ägnad att giva en tillfredsställande bild av arbetslöshetsförhållandena inom byggnadsindustrien. Då byggnadsfackförbunden äro organiserade såsom yrkesförbund och icke enligt den s. k. industriförbundsprincipen, har det varit nödvändigt att ur de undersökta organisationerna utskilja de medlemmar, som varit sysselsatta inom byggnadsindustrien. Avgränsningen av de byggnadsindustriella yrkesgrenarna från andra fack har i förevarande undersökning verkställt på följande sätt. Förutom yrkesutövare, sysselsatta inom husbyggnadsindustrien ha principiellt även vissa yrkesutövare, sysselsatta med sådana konstarbeten inom anläggnings- och i viss utsträckning jämväl vägbyggnadsbranschen, som kräva högre grad av yrkeskicklighet, räknats till de egentliga byggnadsarbetarna. Av betydelse blir denna bestämning av begreppet byggnadsindustriella arbetare företrädesvis i fråga om grov- och fabriksarbetareförbundet, byggnadsträarbetareförbundet samt målareförbundet. Undersökningen omfattar sålunda förutom husbyggnadsarbetare jämväl cement- och betongarbetare samt träarbetare, sysselsatta med utförandet av vissa byggnadskonstruktioner inom väg- och vattenbyggnadsindustrien, såsom betongbroar m. m. Beträffande vissa av grov- och fabriksarbetareförbundets lokalavdelningar har det varit nödvändigt att tillgripa ett i viss mån summariskt förfaringssätt vid utskiljandet av byggnadsarbetarna från det övriga medlemsklientelet.

De för utredningen erforderliga uppgifterna ha från fackförbundens matrikel överförts till ett kortregister, i vilket varje undersökt medlem erhållit ett särskilt kort. De olika å statistikkortet intagna uppgifterna framgå av den i *bil. 1* återgivna uppställningen av ett dylikt kort.



Tab. 1. Antal byggnadsarbetare anslutna till samverkande byggnadsfackförbunden, förbundsvis, 1929—1934.<sup>1</sup>

Fackförbund	Antal byggnadsarbetare vid slutet av nedannämnda år					
	1929	1930	1931	1932	1933	1934
<b>Av undersökningen berörda förbund.</b>						
Murareförbundet . . . . .	6 934	7 927	8 411	8 348	8 302	8 515
Byggnadsträarbetareförbundet . . . . .	17 882	20 083	21 790	21 800	20 862	22 166
Grov- och fabriksarbetareförbundet . . . . .	18 236	20 485	22 230	21 808	21 485	23 116
Målareförbundet . . . . .	8 319	8 800	9 736	9 930	9 432	9 946
Elektriska arbetarförbundet . . . . .	3 500	4 000	4 400	4 400	4 100	4 500
Sammanlagt	54 871	61 295	66 567	66 286	64 181	68 243
<b>Av undersökningen icke berörda förbund.</b>						
Bleck- och plåtslagareförbundet . . . . .	1 500	1 800	2 100	2 100	2 100	2 100
Stenindustriarbetarförbundet . . . . .	235	300	472	450	450	450
Transportarbetarförbundet . . . . .	—	—	—	3 000	3 000	3 000
Sammanlagt	1 735	2 100	2 572	5 550	5 550	5 550
Samtliga angivna förbund	<b>56 606</b>	<b>63 395</b>	<b>69 139</b>	<b>71 836</b>	<b>69 731</b>	<b>73 793</b>

<sup>1</sup> Då uppgifterna angiva antalet till samverkande byggnadsfackförbunden anslutna byggnadsarbetare, överensstämna desamma ej med det i tab. I i tabellbilagan redovisade antalet byggnadsarbetare vid utgången av december resp. år. Jfr även sid. 7.

Byggnadsarbetarna inom samtliga byggnadsfackförbund utom metallindustriarbetareförbundet samt transportarbetareförbundet äro sedan 1926 anslutna till samverkande byggnadsfackförbunden. Medlemsantalet i nämnda organisation vid slutet av ett vart av de år, förevarande undersökning avser, framgår av tab. 1, i vilken de olika anslutna fackförbundens medlemmar inom byggnadsindustrien särskilt redovisats. Transportarbetareförbundets medlemmar inom byggnadsindustrien anslö sig till organisationen i fråga först fr. o. m. 1932. Uppgifter om antalet byggnadsarbetare inom detta förbund äro icke tillgängliga för tidigare år. Att märka är, att det i tabellen redovisade antalet byggnadsarbetare inom transportarbetareförbundet icke varit möjligt att uppskatta med samma grad av tillförlitlighet som i fråga om övriga förbund. Uppgifterna torde likväl vara ägnade att giva en ungefärlig bild av undersökningens omfattning. Av tabellen framgår, att antalet byggnadsarbetare inom de undersökta fackförbunden 1934 utgjorde 68 243 eller något mer än 92 % av hela antalet till samverkande byggnadsfackförbunden nämnda år anslutna byggnadsarbetare, uppgående till 73 793. Härvid har hänsyn icke tagits till antalet byggnadsarbetare, organiserade inom metallindustriarbetareförbundet, som vid slutet av 1934 beräknats till omkring 5 000. Därest jämväl angivna grupp byggnadsarbetare medräknas, visar det sig, att undersökningen omfattade något mer än 86 % av hela antalet i byggnadsfackförbunden organiserade byggnadsarbetare. Bortsett från 1932 och 1933 har antalet byggnadsarbetare i de av undersökningen



Tab. 2. Antal byggnadsarbetare den 31 december 1930.

Yrke	Hela antalet	Antal till nedanstående fackförbund anslutna.	
		Fackförbund	Antal
<b>Av undersökningen berörda byggnadsfack och byggnadsfackförbund.</b>			
Murare.....	10 958	} Murareförbundet.....	7 927
Kakelugnsmakeriarbetare.....	654		
Byggnadssnickare, timmermän...	32 197	} Byggnadsträarbetarförbundet..	20 083
Glasmästeri- och förgylleri arbetare	1 132		
Cementarbetare.....	2 325	} Grov- och fabriksarbetarförbundet.....	120 485
Övriga husbyggnadsarbetare.....	23 079		
Måleri arbetare.....	17 812	Målareförbundet.....	8 800
Elektriska arbetare.....	24 000	Elektriska arbetarförbundet...	4 000
Sammanlagt	92 157	Sammanlagt	61 295
<b>Av undersökningen icke berörda byggnadsfack och byggnadsfackförbund.</b>			
Bleck- och plåtslagare.....	22 000	Bleck- o. plåtslagareförbundet.	1 800
Byggnadsmides- o. metallarbetare	21 500	} Metallindustriarbetareförbundet	3 750
Rörarbetare (inomhus).....	7 869		
Sammanlagt	11 369	Sammanlagt	5 550
Samtliga angivna yrkesgrenar	<b>103 526</b>	Samtliga angivna förbund	<b>66 845</b>
<sup>1</sup> Härtill komma byggnadsarbetarna inom stenindustri- samt transportarbetarförbunden (jfr tab. 1).			
<sup>2</sup> Enligt särskild uppskattning med ledning av uppgifter från vederbörande fackförbund.			

berörda förbunden undergått en kontinuerlig ökning från 54 871 år 1929 till 68 243 år 1934, eller med något mer än 24 %. Under samma tid har hela antalet till samverkande byggnadsfackförbunden anslutna byggnadsarbetare, med undantag av de i transportarbetareförbundet organiserade, vilka, som nämnts, anslöto sig till den gemensamma organisationen först 1932, ökats från 56 606 år 1929 till 70 793 år 1934, eller, uttryckt i procent, med 25.1 %.

En exakt uppskattning av totala antalet byggnadsarbetare i landet låter sig icke verkställas på grundval enbart av 1930 års folkräkning. Vissa yrkesgrenar äro nämligen där redovisade gemensamt för byggnadsindustrien och vissa andra industrier. De yrkesgrupper detta gäller utgöras av bleck- och plåtslagare, byggnadsmides- och metallarbetare samt elektriska arbetare. Med ledning av hos vederbörande fackförbund tillgängliga uppgifter kan emellertid en ungefärlig uppskattning av antalet byggnadsarbetare, hänförliga till de angivna yrkesgrenarna, verkställas. Resultatet av en sanmanställning av det på sådant sätt uppskattade och det i 1930 års folkräkning särskilt redovisade antalet byggnadsarbetare framgår av andra kolumnen i tab. 2. I syfte att belysa förevarande undersöknings representativitet har jämsides med de i tabellen särskilt redovisade byggnadsarbetargrupperna i tabellens fjärde kolumn meddelats uppgift om antalet byggnadsarbetare inom de byggnadsfackförbund, vilkas medlemsklientel omsluter



samma byggnadsarbetargrupper. Härvid är emellertid att märka, att vissa byggnadsfackförbund omfatta jämväl andra byggnadsarbetare än de i tabellen särskilt redovisade. Dessa äro i tabellen redovisade under gruppen »Övriga husbyggnadsarbetare», som sålunda omfatta även andra byggnadsfack än dem som grov- och fabriksarbetareförbundet omsluter. Tabellen torde likväl vara ägnad att giva en i allt fall schematisk bild av i vilken omfattning de särskilt redovisade byggnadsarbetargrupperna äro organiserade inom de i tabellen angivna fackförbunden.

Hela antalet byggnadsarbetare i landet utgjorde 1930, enligt vad tabellen utvisar, omkring 103 500. Av dessa tillhörde omkring 92 150, eller närmare 90 %, sådana byggnadsfack, som omfattas av förevarande undersökning. Av de till sistnämnda fack hänförliga byggnadsarbetarna voro 61 295 eller omkring två tredjedelar organiserade i de av undersökningen berörda fackförbunden. Organisationsprocenten för de särskilda undersökta förbunden, sådan densamma i grova drag kan ur tabellen utläsas, varierar betydligt inom de olika förbunden. Av hela antalet måleriarbetare i landet voro sålunda enligt tabellen omkring 50 % organiserade i målareförbundet, medan organisationsprocenten för byggnadsträarbetareförbundet, murareförbundet samt grov- och fabriksarbetareförbundet<sup>1</sup> utgjorde resp. 60, 68 och 80 %. De sålunda erhållna procenttalen understiga avsevärt den organisationsprocent, som vederbörande förbund pläga räkna med. En bidragande orsak härtill torde vara, att 1930 års folkräkning omfattar ett stort antal med byggnadsarbeten mera tillfälligtvis sysslade personer, som av fackförbunden till följd härav anses i yrkeshänseende icke böra räknas som byggnadsarbetare. Olikheten i beräkningsgrund uti angivna hänseende framträder i fråga om de i tabellen redovisade grupper av byggnadsarbetare, vilkas totalantal uppskattats av vederbörande fackförbund. Dessa yrkesgrupper uppvisa en anmärkningsvärt hög organisationsprocent. Även om det sålunda kan antagas, att totalantalet till sistnämnda yrkesgrupper hänförliga byggnadsarbetare blivit något för lågt uppskattat, kan undersökningen göra anspråk på att bli betraktad som representativ för de byggnadsfack, som omfattats av densamma. Detta gäller även i fråga om de övriga år undersökningen avser.

Undersökningen har omfattat samtliga de till byggnadsfacket inom de olika förbunden hörande medlemmar, som någon tid 1929—1934 varit anslutna till de undersökta förbunden. Samtliga under resp. år in- och utträdna medlemmar ha sålunda medräknats. Det totala antalet undersökta medlemmar under ett visst år kommer alltså i allmänhet att överstiga antalet medlemmar vid en bestämd tidpunkt av året. Det överskjutande antalet är uppenbarligen ett uttryck för omsättningen av medlemmar inom organisationen.

<sup>1</sup> Vid beräkning av organisationsprocenten för grov- och fabriksarbetareförbundet har hänsyn icke tagits till att en del av de ifrågavarande byggnadsarbetarna i själva verket äro organiserade i stenindustri- samt transportarbetareförbunden.



I tab. I i tabellbilagan lämnas för varje förbund uppgifter om såväl det totala antalet undersökta medlemmar som medlemsantalet vid slutet av varje månad<sup>1</sup> under vart och ett av de undersökta åren. Redovisningen har skett med fördelning på de förut omnämnda 18 särskilda städerna och i övrigt länsvis. Beträffande uppgifterna om antalet medlemmar vid slutet av varje månad är att märka, att dessa medlemsantal ej beräknats på grundval av det förut omnämnda, av sakkunniga upprättade statistiska primärmaterialet, utan ha erhållits genom en särskild av vederbörande fackförbund verkställd undersökning. Uppgifterna beträffande medlemsantalet vid varje månads slut inom de olika geografiska områdena avse antalet vid månads slut till resp. avdelningar anslutna medlemmar. Den lokala fördelningen av det i tab. I angivna totala antalet undersökta medlemmar har däremot skett med hänsyn till den lokalavdelning, som vederbörande tillhörde vid årets slut, eller, därest medlem under året utträtt ur förbundet, med avseende på den lokalavdelning, han vid utträdet tillhörde. Uppgifterna angående det totala antalet medlemmar och antalet medlemmar vid slutet av varje månad äro därför ej direkt jämförbara inom varje särskilt av de i tabellen angivna områdena. Man torde dock kunna antaga, att in- och utflyttningarna i stort sett ha hållit varandra i jämvikt.

Det bör därjämte anmärkas, att vid den av fackförbunden verkställda beräkningen av medlemsantalet vid varje månads slut tillämpats ett mera summariskt förfaringssätt vid utskiljandet av de inom byggnadsindustrien sysselsatta ur resp. förbunds medlemsklientel än vad som skedde vid upprättandet av sakkunnigas statistiska primärmaterial. De motsägelser, som i vissa fall kunna konstateras beträffande uppgifterna i tab. I, i det att medlemsantalet vid slutet av december månad överstiger det angivna motsvarande totala antalet undersökta medlemmar under året, finner i dessa omständigheter sin förklaring. Uppgifterna i fråga ha emellertid, i de sammanhang desamma i utredningen kommit till användning, ansetts vara i erforderlig grad tillförlitliga.

Antalet avgiftsveckor inom målareförbundet 1929 utgjorde blott 40. Uppgifter angående arbetslösheten inom förbundet för den del av året, då arbetslösheten inom detta fack plägar vara störst, ha till följd härav ej kunnat erhållas, varför arbetslöshetsförhållandena inom förbundet nämnda år måst uteslutas ur undersökningen. Även i fråga om murareförbundet ha medlemsregistrens på avgiftsredovisningen grundade uppgifter för samma år, enligt vad som av förbundets funktionärer upplysts, varit behäftade med sådana ofullständigheter, att det syntes lämpligast att icke utnyttja materialet i fråga.

Avgiftsredovisningen inom de övriga undersökta organisationerna omfattar antingen årets samtliga veckor, såsom fallet är med murareför-

<sup>1</sup> För murareförbundet föreligga uppgifter blott om medlemsantalet vid slutet av varje kvartal.



bundet samt elektriska arbetareförbundet, eller blott 50 avgiftsveckor, vilket är förhållandet med byggnadsträarbetareförbundet, grov- och fabriksarbetareförbundet samt fr. o. m. 1930 med målareförbundet. Inom byggnadsträarbetareförbundet samt grov- och fabriksarbetareförbundet äro årets första och sista samt inom målareförbundet årets två sista veckor avgiftsfria veckor. Då arbetslösheten bland byggnadsarbetarna regelmässigt når sin höjdpunkt under den tid på året, som innefattar de avgiftsfria veckorna, har det synts angeläget att söka ernå en i allt fall approximativ uppskattning av arbetslöshetens omfattning under dessa veckor. I fråga om byggnadsträarbetareförbundet har härvid förfarits på så sätt, att båda de avgiftsfria veckorna räknats såsom arbetslöshetsveckor i sådana fall, där medlem varit arbetslös såväl under veckan närmast före som veckan närmast efter den avgiftsfria perioden. Har arbetslöshet förekommit antingen endast före eller endast efter de båda friveckorna, har den närmast liggande avgiftsfria veckan räknats såsom arbetslöshetsvecka. Därest den avgiftsfria perioden föregåtts av en arbetsvecka, som i sin tur föregåtts av minst två arbetslöshetsveckor, har sannolikheten synts tala för att båda friveckorna borde räknas såsom arbetslöshetsveckor. Vad beträffar grov- och fabriksarbetareförbundet samt målareförbundet har en särskild norm för beräkning av antalet arbetslöshetsveckor under den avgiftsfria perioden icke ansetts erforderlig, utan ha dessa genomgående räknats såsom arbetslöshetsveckor för i förbundet därvid kvarstående medlemmar. Det mera summariska förfaringssätt, som tillämpats beträffande sistnämnda båda förbund, torde ha lett till en något för hög arbetslöshetsprocent. I fråga om den årliga arbetslöshetsprocenten torde den använda beräkningsmetodens inflytande i höjande riktning dock vara utan betydelse. Även den månatliga arbetslöshetsprocenten lär sig följa av den ringa arbetstillgång, som i allmänhet är för handen under friveckorna, giva en tillnärmelsevis riktig bild av arbetslöshetens omfattning inom de ifrågavarande förbunden under de månader, som innefatta friveckorna.

Den omständigheten att avgiftsredovisningen inom de undersökta byggnadsfackförbunden omfattar olika antal avgiftsveckor medför, att det här framlagda materialet icke blir till alla delar fullt jämförbart. I samma riktning verkar uppenbarligen det förhållandet, att de olika fackförbundens normer för beviljande av avgiftsbefrielse icke äro fullt enhetliga. Härtill kommer att redovisning av arbetslöshetstiden på grund av primärmaterialets beskaffenhet kunnat ske endast i hela veckor. Någon beräkning av i vilken grad nu angivna omständigheter inverka på jämförbarheten av materialet de olika fackförbunden emellan låter sig emellertid icke med visshet göras. Nu berörda förhållanden äga, som av det anförda torde framgå, tillämplighet icke blott i fråga om beräkningen av antalet arbetslöshetsveckor utan även i fråga om sjuk- och konfliktveckornas beräkning.

Rörande de bestämmelser i fackförbundens stadgar, som reglera förhål-



landen, sammanhängande med arbetslöshet, konflikt, sjukdom o. dyl., finnes en redogörelse meddelad i socialstyrelsens utredning angående arbetslösheten inom fackförbunden 1929.<sup>1</sup> Beträffande här ifrågavarande byggnadsfackförbund grundar sig nämnda redogörelse på de stadgar, som för murare- och elektriska arbetareförbunden trädde i kraft 1928 samt för övriga förbund 1930. I vad avses antalet avgiftsveckor samt de normer, efter vilka avgiftsbefrielse på grund av arbetslöshet, konflikt eller sjukdom ägt rum inom dessa byggnadsfackförbund, har någon mera väsentlig förändring icke skett under de år, förevarande undersökning avser, eller 1929—1934, varför torde kunna hänvisas till sagda redogörelse vad angår olikheterna i stadgarna förbunden emellan. Här må i korthet blott framhållas följande. Fristämpling på grund av arbetslöshet medgives inom samtliga undersökta organisationer utom elektriska arbetareförbundet vid såväl total som partiell arbetslöshet. Inom sistnämnda förbund, som allenast tillstodder avgiftsbefrielse för fall av total arbetslöshet, kräves att arbetslösheten varat 4 dagar under en kalendervecka. Fr. o. m. ingången av 1932 medgiva emellertid stadgarna arbetslös medlem avgiftsbefrielse, även därest arbetslöshetsperioden skulle fördela sig på tvenne på varandra följande kalenderveckor. Denna lindring i villkoren för fristämpling har emellertid i praktiken blott i enstaka fall tagits i anspråk av medlemmarna, varför densamma helt torde kunna lämnas ur räkningen vid bedömningen av materialets jämförbarhet under olika år. Inom övriga undersökta förbund äger fristämpling på grund av arbetslöshet i allmänhet rum, så snart arbetstiden understigit 24 timmar per vecka. Vissa förbund medgiva fristämpling även vid tillämpning av mindre begränsad arbetstid än nu nämnda. Inom målareförbundet äger medlem, som arbetat i annat yrke, fristämplas som arbetslös, därest veckoinkomsten icke uppgått till hälften av den inom yrket på platsen gällande. I reservarbeten sysselsatta personer ha inom grov- och fabriksarbetareförbundet räknats såsom arbetslösa, därest den uppburna arbetsförtjänsten med visst belopp understigit den för orten gällande avtalsenliga lönen. Härvid har i regel förfarits så, att avgiftsbefrielse medgivits blott varannan eller var tredje vecka, som sysselsättningen i reservarbete fortvarit. Övriga förbund torde i allmänhet ha generellt medgivit fristämpling för reservarbetare. Med hänsyn till att byggnadsarbetare i fråga om statlig arbetslöshetshjälp räknats till de s. k. avstängda yrkesgrupperna, som blott efter särskilt dispensförfarande kunnat komma i åtnjutande av statlig arbetslöshetshjälp, torde fristämpling på grund av sysselsättning i reservarbete i allmänhet ha förekommit inom de undersökta förbunden blott i jämförelsevis ringa utsträckning. En omständighet, som i detta sammanhang förtjänar framhållas, är att iråkad arbetslöshet i vissa fall kan ha kommit att redovisas i fackförbundens medlemsregister under en senare månad än arbets-

<sup>1</sup> Arbetslösheten inom fackförbunden samt därmed sammanhängande bestämmelser i förbundsstadgar och kollektivavtal (utgiven 1931).



lösheten faktiskt inträffat, till följd av att fristämpling i viss utsträckning har medgivits, därest anmälan om den inträffade arbetslösheten skett inom visst antal veckor därefter. Att märka är vidare, att vissa högre åldersgrupper med långvarig medlemstid inom förbundet helt falla utanför undersökningen. Dessa s. k. hedersledamöter, som åtnjuta permanent avgiftsbefrielse, utgöras av personer, som uppnått 55 resp. 60 års ålder (inom murareförbundet 67 år) samt under 20 resp. 25 år oavbrutet tillhört förbundet. För avgiftsbefrielse på grund av konflikt eller sjukdom gälla i allmänhet samma regler, som för fall av arbetslöshet. Inom murareförbundet och elektriska arbetareförbundet medges fristämpling på grund av konflikt dock blott, därest arbetsinställelsen varat en hel arbetsvecka.

Vid beräkning av den tid medlemmarna tillhört sina resp. organisationer har beträffande samtliga undersökta förbund utom målareförbundet medlemstiden räknats från den tidpunkt, medlemmen första gången vann inträde i förbundet. Så har kunnat ske även beträffande byggnadsträarbetareförbundet, som uppkommit genom en 1923 verkställd delning av det dåvarande svenska träarbetareförbundet. Inom målareförbundet har det emellertid i stor utsträckning varit omöjligt eller i allt fall förenat med för stora praktiska svårigheter att erhålla upplysning om tiden för medlems första inträde i förbundet, varför medlems-tiden här i sådana fall, då fråga varit om medlemmar, som en eller flera gånger vunnit återinträde i förbundet, räknats från ett senare inträdesdatum än dagen för första inträdet.

Då det gällt att fördela materialet länsvis och på särskilda städer allt efter belägenheten av de lokalavdelningar, medlemmarna tillhört, har det, såsom i annat sammanhang berörts, ansetts lämpligt att låta medlems anslutning till viss lokalavdelning vid årets slut vara utslagsgivande eller, därest medlem under året utträtt ur avdelningen, belägenheten av den avdelning medlemmen senast under året tillhört. Till följd härav kan sålunda ha inträffat, att vid den lokala fördelningen av arbetslöshetsveckorna, desamma kommit att hänföras till visst län eller viss stad, oaktat en del av dem faktiskt inträffat under tid, som medlemmen varit ansluten till avdelning i annat län eller stad, än han tillhörde vid årets slut. De inkonsekvenser, som sålunda vidlåda den lokala redovisningen av materialet, torde kunna antagas i stor utsträckning utjämna varandra, när materialet, såsom i förevarande undersökning skett, uppdelats på ett antal städer med mera omfattande byggnadsverksamhet samt i övrigt på länen.

Beträffande målareförbundet må slutligen framhållas, att medlemsregistren inom nämnda förbund för de år undersökningen avser icke varit så beskaffade, att det varit möjligt att verkställa en fördelning av materialet på



månader. Härmed sammanhänger, att någon beräkning av antalet arbetslöshetsperioder per år och medlem icke låtit sig göra. Emellertid ha från målareförbundets stockholmsavdelning kompletterande uppgifter i nämnda hänseenden kunnat införskaffas, något varmed man dock icke ansett sig kunna betunga samtliga förbundets lokalavdelningar. Vad målareförbundet angår, ha sålunda uppgifter angående den månatliga arbetslöshetsprocenten samt antalet arbetslöshetsperioder per år och medlem kunnat framläggas allenast i fråga om förbundets stockholmsavdelning.

Vid uträkningen av den månatliga arbetslöshetsprocenten har det ansetts allt för tidskrävande att verkställa en exakt beräkning av antalet möjliga arbetsveckor per månad, varför antalet arbetslöshetsveckor satts i relation till en med hänsyn till det i tab. I i tabellbilagan angivna medlemsantalet vid varje månads slut proportionellt beräknad andel av det årliga antalet möjliga arbetsveckor. Härvid har beaktats, att antalet avgiftsveckor per månad varierar inom olika förbund och år från år på sätt, som närmare belyses av till denna undersökning fogade *bil. 2*. Vad murareförbundet angår, har undersökningen av arbetslöshetens säsongmässiga växlingar inom olika delar av riket ansetts kunna begränsas till att omfatta endast den för varje kvartal beräknade arbetslöshetsprocenten. I den av förbundet verkställda undersökningen över antalet inom byggnadsindustrien sysselsatta medlemmar vid slutet av varje månad har nämligen endast kunnat angivas ifrågavarande medlemsantal vid slutet av den sista månaden i varje kvartal. Vid beräkningen av den månatliga arbetslöshetsprocenten har den omständigheten att, vid materialets fördelning på län och särskilda städer, flyttande medlems anslutning till viss lokalavdelning vid årets slut varit utslagsgivande, medfört att materialet icke giver en exakt bild av arbetslöshetens lokala omfattning under olika månader.



## KAP. II.

### Antalet till byggnadsindustrien hänförliga årsmedlemmar inom respektive organisationer.

Såsom tidigare framhållits, omfattar förevarande undersökning samtliga de byggnadsarbetare, som någon gång under ett eller flera av de år, undersökningen avser, tillhört något av de undersökta förbunden. Det i tab. I i tabellbilagan angivna totalantalet av undersökningen omfattade medlemmar inom de olika fackförbunden 1929—1934 har sammanställts i tab. 3.

Tab. 3. Antal i undersökningen ingående medlemmar, förbundsvis, 1929—1934.

Fackförbund	1929	1930	1931	1932	1933	1934
Murareförbundet . . . . .	7 879	8 599	9 091	9 117	8 949	9 305
Byggnadsträarbetareförbundet . . . . .	19 206	21 547	23 023	23 138	22 458	23 524
Grov- och fabriksarbetareförbundet . . . . .	22 281	24 709	26 137	25 880	24 599	26 805
Målareförbundet . . . . .	9 001	10 102	11 089	11 236	10 844	11 485
Elektriska arbetareförbundet . . . . .	4 348	4 814	5 207	5 266	5 107	5 409
Samtliga förbund	<b>62 715</b>	<b>69 771</b>	<b>74 547</b>	<b>74 637</b>	<b>71 957</b>	<b>76 528</b>

Undersökningen omfattade, som av tabellen framgår, 1929 inalles 62 715 samt 1934 76 528 organiserade byggnadsarbetare. Totalantalet av undersökningen berörda byggnadsarbetare har sålunda under angivna tid ökat med 13 813 personer eller närmare en fjärdedel av hela antalet 1929 undersökta arbetare. Den sålunda konstaterade ökningen, som fördelar sig på åren 1930—1932 samt 1934, kan uppenbarligen icke sammanhänga enbart med en ökning av antalet inom byggnadsindustrien sysselsatta arbetare, utan torde väsentligen ha förärlats av en stegring av organisationsprocenten under nämnda år. Under 1933 omfattade undersökningen blott 71 957 byggnadsarbetare mot 74 637 år 1932. Minskningen torde böra ställas i sammanhang med de krisartade förhållandena på arbetsmarknaden inom byggnadsindustrien.

Av de av undersökningen berörda byggnadsarbetarna tillhörde det övervägande flertalet eller omkring två tredjedelar grov- och fabriksarbetareförbundet samt byggnadsträarbetareförbundet. Under 1929 omfattade det förra förbundet 22 281 samt det senare 19 206 byggnadsarbetare.



Det genomsnittliga antal medlemmar, undersökningen under ett visst år omfattat inom olika organisationer, erhålles därest antalet för varje organisation på förut angivet sätt beräknade möjliga arbetsveckor divideras med 52. Det sålunda erhållna medlemsantalet benämnes i det följande antalet *årsmedlemmar*. Antalet årsmedlemmar inom resp. organisationer framgår för ett vart av åren 1929—1934 av *tab. 4*.

**Tab. 4. Antal årsmedlemmar inom de undersökta fackförbunden 1929—1934.**

Fackförbund	Antal årsmedlemmar					
	1929	1930	1931	1932	1933	1934
Murareförbundet . . . . .	7 482	8 195	8 614	8 827	8 754	8 874
Byggnadsträarbetareförbundet . . . . .	16 685	19 210	21 056	21 751	21 370	21 468
Grov- och fabriksarbetareförbundet . . . . .	18 252	20 967	22 904	23 744	23 054	23 423
Målareförbundet . . . . .	7 090	8 853	9 853	10 335	10 157	10 255
Elektriska arbetareförbundet . . . . .	3 712	4 275	4 671	4 941	4 845	4 928
Samtliga förbund	<b>53 221</b>	<b>61 500</b>	<b>67 098</b>	<b>69 598</b>	<b>68 180</b>	<b>68 948</b>

Det genomsnittliga antalet medlemmar inom de olika organisationerna är naturligen genomgående lägre än motsvarande absoluta siffror, avseende totalantalet av undersökningen berörda byggnadsarbetare. I viss mån kunna differenserna mellan antalet årsmedlemmar och motsvarande totala antal undersökta byggnadsarbetare sägas belysa den årliga omsättningen inom de olika förbunden. Dessa förhållanden belysas av de i *tab. 5* angivna indextalen, vilka angiva totala antalet medlemmar per 100 årsmedlemmar.

**Tab. 5. Antal medlemmar per 100 årsmedlemmar inom de undersökta fackförbunden 1929—1934.**

Fackförbund	1929	1930	1931	1932	1933	1934
Murareförbundet . . . . .	105	105	106	103	102	105
Byggnadsträarbetareförbundet . . . . .	115	112	109	106	105	110
Grov- och fabriksarbetareförbundet . . . . .	122	118	114	109	107	114
Målareförbundet . . . . .	127	114	113	109	107	112
Elektriska arbetareförbundet . . . . .	117	113	112	107	105	110
Samtliga förbund	<b>118</b>	<b>113</b>	<b>111</b>	<b>107</b>	<b>106</b>	<b>111</b>

Tabellen utvisar, att omsättningen inom de undersökta förbundens medlemsklientel varit av tämligen växlande omfattning under olika år. Livligast synes omsättningen ha varit 1929, då totalantalet av undersökningen berörda byggnadsarbetare, som av *tab. 5* framgår, översteg antalet årsmedlemmar med 18 %. I den mån verkningarna av den begynnande krisen under de följande åren började giva sig till känna inom byggnadsindustrien, avtog omsättningen inom förbunden. År 1933 uppgick sålunda skillnaden mellan total-



**Tab. 6. Antal årsmedlemmar inom olika delar av landet samt i vissa städer, förbundsvis, 1930.**

Område	Murare- förbundet	Bygg- nadsträ- arbetare- förbundet	Grov- och fabriks- arbetare- förbundet	Målare- förbundet	Elektriska arbetare- förbundet	Samtliga förbund
<b>Särskilda städer.</b>						
Stockholm.....	2 430	4 836	7 177	2 819	1 390	<b>18 652</b>
Göteborg.....	667	1 852	2 243	819	525	<b>6 106</b>
Malmö.....	755	848	1 123	586	269	<b>3 581</b>
Norrköping.....	191	427	517	187	120	<b>1 442</b>
Hälsingborg.....	344	370	219	221	118	<b>1 272</b>
Borås.....	194	400	338	179	72	<b>1 183</b>
Gävle.....	104	263	233	88	66	<b>754</b>
Örebro.....	140	265	430	169	72	<b>1 076</b>
<b>Landet i övrigt.</b>						
Östra Sverige.....	605	2 074	2 141	829	440	<b>6 089</b>
Småland och öarna.....	340	1 034	765	441	190	<b>2 770</b>
Södra Sverige.....	1 115	1 341	1 761	648	236	<b>5 101</b>
Västra Sverige.....	688	2 239	1 260	823	372	<b>5 382</b>
Norra Sverige.....	622	3 261	2 760	1 044	405	<b>8 092</b>
Hela riket	<b>8 195</b>	<b>19 210</b>	<b>20 967</b>	<b>8 853</b>	<b>4 275</b>	<b>61 500</b>

antalet av undersökningen berörda byggnadsarbetare och antalet årsmedlemmar blott till omkring 6 % av de sistnämndas antal. Livligast synes omsättningen ha varit inom målareförbundet samt grov- och fabriksarbetareförbundet, där index varierar mellan 127 resp. 122 för 1929 samt 107 i båda fallen för 1933. Vad målareförbundet beträffar, torde omfattningen av omsättningen inom medlemsklientelet påverkas av den jämförelsevis stora utsträckning, i vilken uteslutning ur förbundet på grund av underlåten avgiftsbetalning förekommer. Minst synes omsättningen ha varit inom murareförbundet, där det högsta indextalet, avseende 1929, utgjorde 105 samt det lägsta var 102 för 1933. Omsättningen bland de organiserade murarna belyses ytterligare genom de undersökningar, för vilka redogöres i kap. IV.

Absoluta samt procentuella antalet årsmedlemmar inom de olika förbunden inom olika delar av landet samt i vissa städer 1930, har redovisats i *tab. 6* resp. *tab. 7*. I de nämnda tabellerna ha årsmedlemmarna fördelats på de åtta största städerna, vilka omfatta ett jämförelsevis stort antal av de undersökta organisationernas medlemsklientel inom byggnadsindustrien, samt i övrigt på fem olika landsdelar, vilka avgränsats på sätt som tillämpats i socialstyrelsens i Sociala meddelanden publicerade redogörelser angående byggnadsverksamheten under olika år vid redovisningen av antalet fullbordade och avgångna byggnadsföretag. Stockholms, Uppsala, Västmanlands, Södermanlands och Östergötlands län ha härvid sammanförts till östra Sverige; Jönköpings, Kronobergs och Kalmar län samt Gotland till Småland och öarna; Blekinge, Kristianstads och Malmö-



**Tab. 7. Procentuell fördelning av antalet årsmedlemmar inom olika delar av landet samt i vissa städer, förbundsvis, 1930.**

Område	Murare- förbundet	Bygg- nadsträ- arbetare- förbundet	Grov- och fabriks- arbetare- förbundet	Målare- förbundet	Elektriska arbetare- förbundet	Samtliga förbund
<b>Särskilda städer.</b>						
Stockholm.....	29·7	25·2	34·2	31·8	32·5	30·3
Göteborg.....	8·1	9·6	10·7	9·3	12·3	9·9
Malmö.....	9·2	4·4	5·4	6·6	6·3	5·8
Norrköping.....	2·3	2·2	2·5	2·1	2·8	2·3
Hälsingborg.....	4·2	1·9	1·0	2·5	2·8	2·1
Borås.....	2·4	2·1	1·6	2·0	1·7	1·9
Gävle.....	1·3	1·4	1·1	1·0	1·5	1·2
Örebro.....	1·7	1·4	2·1	1·9	1·7	1·8
<b>Landet i övrigt.</b>						
Östra Sverige.....	7·4	10·8	10·2	9·4	10·3	9·9
Småland och öarna.....	4·1	5·4	3·6	5·0	4·4	4·5
Södra Sverige.....	13·6	7·0	8·4	7·3	5·5	8·3
Västra Sverige.....	8·4	11·6	6·0	9·3	8·7	8·8
Norra Sverige.....	7·6	17·0	13·2	11·8	9·5	13·2
Hela riket	100·0	100·0	100·0	100·0	100·0	100·0

hus län till södra Sverige; Hallands, Göteborgs och Bohus, Älvsborgs, Skaraborgs, Värmlands och Örebro län till västra Sverige samt Kopparbergs, Gävleborgs, Västernorrlands, Jämtlands, Västerbottens och Norrbottens län till norra Sverige. Undersökningen har i förevarande hänseende ansetts kunna begränsas till endast 1930. Nämnade år har valts med tanke på möjligheten av jämförelse med 1930 års folkräkning.

Hela antalet av undersökningen berörda årsmedlemmar utgjorde 1930 61 500, varav 55·3 % tillhörde de särskilt redovisade städerna. Enbart organisationerna i Stockholm omfattade 18 652 årsmedlemmar, eller 30·3 % av hela antalet årsmedlemmar i landet. Göteborg och Malmö åter omfattade blott 9·9 resp. 5·8 %, medan för övriga särskilda städer det procentuella antalet årsmedlemmar varierar mellan 1·2 och 2·3 %. Av de särskilda landsdelarna omslöt norra Sverige det största antalet årsmedlemmar, 8 092, eller 13·2 % av hela antalet, samt Småland och öarna det minsta antalet, 2 770, eller 4·5 %.

Grov- och fabriksarbetareförbundet samt byggnadsträarbetareförbundet omfattade 1930 20 967 resp. 19 210 årsmedlemmar, hänförliga till byggnadsindustrien, eller mer än dubbelt så många som murare- resp. målareförbundet. Elektriska arbetareförbundet omslöt blott 4 275 årsmedlemmar. Inom vart och ett av de undersökta förbunden fördelar sig antalet årsmedlemmar, hänförliga till byggnadsindustrien, procentuellt tämligen likartat på de särskilda städerna. De tre största städerna omfatta ett såväl relativt som absolut jämförelsevis större antal årsmedlemmar inom resp. för-



**Tab. 8. Antalet årsmedlemmar 1930 inom de undersökta fackförbunden i förhållande till hela folkmängden den 31 december 1930, inom olika delar av landet samt i vissa städer. Promilletal.**

Område	Murareförbundet	Byggnadsträ- arbetare- förbundet	Grov- och fabriks- arbetare- förbundet	Målare- förbundet	Elektriska arbetare- förbundet	Samtliga förbund
<b>Särskilda städer.</b>						
Stockholm.....	4·8	9·6	14·3	5·6	2·8	37·1
Göteborg.....	2·7	7·6	9·2	3·4	2·2	25·1
Malmö.....	6·3	7·0	9·3	4·9	2·2	29·7
Norrköping.....	3·1	6·9	8·4	3·0	2·0	23·4
Hälsingborg.....	6·2	6·6	3·9	4·0	2·1	22·8
Borås.....	5·1	10·5	8·8	4·7	1·9	31·0
Gävle.....	2·7	6·8	6·0	2·3	1·7	19·5
Örebro.....	3·7	7·1	11·5	4·5	1·9	28·7
<b>Landet i övrigt.</b>						
Östra Sverige.....	0·6	2·1	2·2	0·8	0·4	6·1
Småland och öarna.....	0·5	1·5	1·1	0·7	0·3	4·1
Södra Sverige.....	1·5	1·9	2·4	0·9	0·3	7·0
Västra Sverige.....	0·5	1·7	0·9	0·6	0·3	4·0
Norra Sverige.....	0·5	2·5	2·1	0·8	0·3	6·2
Hela riket	1·3	3·1	3·4	1·5	0·7	10·0

bund än övriga städer. Särskilt framträdande är detta i fråga om Stockholm, som inom grov- och fabriksarbetareförbundet omfattade 7 177 årsmedlemmar, eller 34·2 % av samtliga årsmedlemmar inom förbundet, medan endast 10·7 % tillhörde Göteborg samt 5·4 % Malmö. Vad de olika landsdelarna angår, är antalet årsmedlemmar inom de olika förbunden i allmänhet jämförelsevis starkare samlat till norra och östra Sverige. Murareförbundet har sin största omslutning av årsmedlemmar i södra Sverige och byggnadsträarbetareförbundet i norra Sverige, vilket av allt att döma sammanhänger med de olika byggnadssätt, som begagnas i dessa landsdelar. Sin minsta omfattning ha samtliga förbund i Småland och öarna.

Till belysande av de i undersökningen ingående byggnadsarbetarnas olika talrika förekomst har för vart och ett av de undersökta förbunden antalet årsmedlemmar i de särskilda städerna samt landsdelarna 1930 satts i relation till invånarantalet enligt 1930 års folkräkning vid utgången av samma år i resp. städer och delar av landet i övrigt. De nämnda relationstalen, som angiva antalet årsmedlemmar per 1 000 invånare, äro sammanställda i tab. 8. Med hänsyn till att de erhållna promilletalens representativitet för samtliga byggnadsarbetare i hög grad bliva beroende av den omfattning, i vilken byggnadsarbetarna i olika delar av landet anslutit sig till vederbörliga fackorganisationer, ha härvid de skiljaktigheter, befolkningens fördelning med avseende å ålder och kön företer, ansetts i förevarande sammanhang kunna lämnas utan avseende. Uppenbarligen äro de sålunda beräknade pro-



milletalen blott ägnade att giva en ungefärlig bild av byggnadsarbetarnas olika relativa förekomst.

I förhållande till rikets hela folkmängd utgjorde hela antalet årsmedlemmar 10·0 ‰. Relativt talrikast förekommo årsmedlemmarna naturligen i de särskilda städerna, något som uppenbarligen väsentligen sammanhänger med byggnadsverksamhetens starka koncentration till städer och stadsliknande samhällen. I viss mån torde skiljaktigheterna i förevarande hänseende emellertid även och företrädesvis i fråga om de särskilda städerna giva uttryck åt växlingarna i organisationsprocenten å olika orter. Det i förhållande till folkmängden största antalet årsmedlemmar uppvisade Stockholm, där årsmedlemmarna utgjorde 37·1 ‰. Växlingarna i de särskilda städerna höllo sig mellan 19·5 och 31·0 ‰. I de olika landsdelarna varierade de undersökta organisationernas omslutning mellan 4·0 och 7·0 ‰. Det relativt minsta antalet årsmedlemmar uppvisade västra Sverige samt Småland och öarna.

Av de olika undersökta förbunden visa elektriska arbetareförbundet samt målareförbundet en påfallande jämn utbredning i de särskilda städerna samt landsdelarna. Det i förhållande till folkmängden största antalet årsmedlemmar i Stockholm hade grov- och fabriksarbetareförbundet. Inom de olika landsdelarna är de undersökta förbundens omslutning i allmänhet påfallande jämn. De största växlingarna förete grov- och fabriksarbetareförbundet samt byggnadsträarbetareförbundet, vilkas årsmedlemmar voro relativt något talrikare i norra, östra och södra Sverige. Årsmedlemmarna inom murrareförbundet voro i de särskilda landsdelarna i förhållande till folkmängden talrikast i södra Sverige, där de utgjorde 13·6 ‰.

Till belysande av det undersökta medlemsklientelens sammansättning i åldershänseende ha årsmedlemmarna inom resp. förbund 1930 i *tab. 9* procentuellt fördelats på tre olika åldersgrupper inom olika delar av landet samt i vissa städer. Åldersgrupperna ha i anseende till att årsmedlemmarnas fördelning på levnadsåldrar i förevarande undersökning torde äga intresse huvudsakligen med hänsyn till skiljaktigheterna i arbetslöshetshänseende de olika levnadsåldrarna emellan av skäl, för vilka närmare redogöres i kap. III, bestämts att omfatta dels åldrarna under 25 år, dels åldrarna 25—44 år och dels åldrarna över 44 år. Med hänsyn till medlemstidens längd ha årsmedlemmarna inom olika förbund samt i de särskilda städerna och olika landsdelarna vidare i *tab. 10* procentuellt fördelats på tre medlemstidsgrupper, omfattande medlemmar med en kortare medlemstid än 5 år, med en medlemstid av 5—19 år samt 20 år och däröver.

Av hela antalet årsmedlemmar tillhörde 1930 54·8 % levnadsåldrarna 25—44 år, 32·2 % åldrarna över 44 år samt blott 13·0 % åldrarna under 25 år. I de särskilda städerna samt landsdelarna är årsmedlemmarnas ålderssammansättning väsentligen likartad den nyss för hela riket påvisade, ehuru







Tab. 10. Procentuell fördelning av antalet årsmedlemmar på medlemsgruppsgrupper inom olika delar av landet samt i vissa städer, förbundsvis, 1930.

Område	Murareförbundet		Byggnadsträ- arbetareförbundet		Grov- och fabriks- arbetareförbundet		Målareförbundet		Elektriska arbetare- förbundet		Samtliga förbund															
	5—19 år		5—19 år		5—19 år		5—19 år		5—19 år		5—19 år		5—19 år		5—19 år											
	Mindre än 5 år	20 år och däröver	Mindre än 5 år	20 år och däröver	Mindre än 5 år	20 år och däröver	Mindre än 5 år	20 år och däröver	Mindre än 5 år	20 år och däröver	Mindre än 5 år	20 år och däröver	Mindre än 5 år	20 år och däröver	Mindre än 5 år	20 år och däröver										
Antal årsmedlemmar, med fördelning efter medlemstid																										
<b>Särskilda städer.</b>																										
Stockholm.....	21.3	44.7	34.0	100.0	39.1	55.4	5.5	100.0	52.7	46.3	1.0	100.0	38.9	56.0	5.1	100.0	41.6	55.5	100.0	2.9	100.0	42.2	50.6	7.2	100.0	
Göteborg.....	20.7	30.5	48.8	100.0	42.2	55.7	2.1	100.0	54.3	43.6	2.1	100.0	38.7	56.3	5.0	100.0	37.7	61.5	100.0	0.8	100.0	43.4	49.1	7.5	100.0	
Malmö.....	25.0	27.9	47.1	100.0	22.9	47.7	29.4	100.0	39.9	50.6	9.5	100.0	43.3	45.4	11.3	100.0	35.8	62.0	2.2	100.0	33.0	45.2	21.8	100.0		
Norrköping.....	20.4	31.4	48.2	100.0	36.1	54.3	9.6	100.0	56.2	37.6	6.2	100.0	42.2	57.3	0.5	100.0	36.1	59.7	4.2	100.0	42.0	46.1	11.9	100.0		
Hälsingborg.....	20.0	35.4	44.6	100.0	28.1	55.1	16.8	100.0	79.5	20.5	—	100.0	47.5	47.5	5.0	100.0	31.6	66.7	1.7	100.0	38.4	43.6	19.0	100.0		
Borås.....	37.6	27.3	35.1	100.0	58.4	38.8	2.8	100.0	83.1	15.4	1.5	100.0	45.0	55.0	—	100.0	58.3	41.7	—	100.0	60.1	32.9	7.0	100.0		
Gävle.....	28.2	36.8	35.0	100.0	47.1	51.8	1.1	100.0	75.1	24.9	—	100.0	53.4	40.9	5.7	100.0	40.0	60.0	—	100.0	53.3	40.8	5.9	100.0		
Örebro.....	32.1	25.7	42.2	100.0	35.5	53.9	10.6	100.0	54.5	45.3	0.2	100.0	50.3	49.7	—	100.0	50.0	50.0	—	100.0	46.0	45.8	8.2	100.0		
<b>Landet i övrigt.</b>																										
Östra Sverige.....	32.6	32.7	34.7	100.0	49.4	46.6	4.0	100.0	63.9	35.3	0.8	100.0	49.3	46.7	4.0	100.0	34.8	64.1	1.1	100.0	51.8	42.5	5.7	100.0		
Småland och öarna.	53.4	26.1	20.5	100.0	73.7	25.6	0.7	100.0	67.2	31.9	0.9	100.0	71.7	25.6	2.7	100.0	45.3	54.7	—	100.0	67.1	29.4	3.5	100.0		
Södra Sverige.....	38.9	33.2	27.9	100.0	50.6	40.8	8.6	100.0	55.0	43.0	2.0	100.0	54.6	41.7	3.7	100.0	34.6	65.0	0.4	100.0	49.3	41.1	9.6	100.0		
Västra Sverige.....	51.7	25.1	23.2	100.0	70.4	27.9	1.7	100.0	76.1	23.2	0.7	100.0	67.6	30.9	1.5	100.0	41.9	57.8	0.3	100.0	67.0	23.9	4.1	100.0		
Norra Sverige.....	45.3	49.9	4.8	100.0	69.6	29.1	1.3	100.0	85.3	14.6	0.1	100.0	59.3	40.3	0.4	100.0	46.7	53.3	—	100.0	70.7	23.4	0.9	100.0		
Hela riket	31.1	36.0	32.9	100.0	51.5	43.4	5.1	100.0	60.9	37.5	1.6	100.0	48.8	47.2	4.0	100.0	40.4	58.1	1.5	100.0	50.8	42.0	7.2	100.0		



i vissa fall förskjutningar mot en något högre eller lägre medelålder kunna iakttagas.

De olika undersökta förbunden förete sinsemellan vissa skiljaktigheter i fråga om det undersökta medlemsklienteletets ålderssammansättning. Medan inom grov- och fabriksarbetareförbundet årsmedlemmarnas fördelning på de tre nämnda huvudgrupperna av levnadsåldrar visar en påfallande god överensstämmelse med den ovan för hela antalet av undersökningen berörda årsmedlemmar inom samtliga förbund påvisade, äro sålunda målareförbundets samt elektriska arbetareförbundets årsmedlemmar av en jämförelsevis lägre medelålder. Åldersgruppen 25—44 år omfattar sålunda inom sistnämnda båda förbund 60·0 resp. 70·7 % av hela antalet årsmedlemmar inom förbundet i fråga. Även den yngsta åldersgruppen har inom dessa förbund en relativt större omfattning. Inom målareförbundet tillhörde sålunda 19·5 samt inom elektriska arbetareförbundet 19·3 % åldrarna under 25 år. Inom murareförbundet åter visa årsmedlemmarna en jämförelsevis högre medelålder än inom övriga förbund. Åldrarna över 44 år omfatta sålunda här 49·2 % av förbundets samtliga årsmedlemmar samt åldersgruppen 25—44 år 39·2 %.

Inom de särskilda städerna samt landsdelarna har det undersökta medlemsklientelet inom de olika förbunden väsentligen samma ålderssammansättning, som resp. förbund i dess helhet, ehuru den för förbundet i fråga typiska åldersgrupperingen naturligen kan vara mer eller mindre starkt framträdande i olika städer eller landsdelar. Inom målareförbundet har sålunda särskilt i södra, men även i norra och västra Sverige samt Småland och öarna den yngsta åldersgruppen större omfattning än den äldsta åldersgruppen. Så är fallet även i Hälsingborg. Å andra sidan har i Norrköping den äldsta åldersgruppen en jämförelsevis stor omfattning. Även inom grov- och fabriksarbetareförbundet omfatta i norra Sverige åldrarna under 25 år ett större antal årsmedlemmar än den äldsta åldersgruppen. I Malmö tillhör ett jämförelsevis stort antal årsmedlemmar inom sistnämnda förbund åldrarna över 44 år. Angivna åldersgrupp omfattade sålunda 41·4 % samt åldersgruppen 25—44 år 47·9 % av samtliga förbundets årsmedlemmar därstädes. I Hälsingborg åter tillhörde 66·9 % av årsmedlemmarna åldrarna 25—44 år men blott 9·2 % den yngsta åldersgruppen. Vad byggnadsträtareförbundet angår, observeras i Malmö en högre medelålder för årsmedlemmarna än för förbundet i dess helhet. Den äldsta åldersgruppen omfattade sålunda här 47·5 % av årsmedlemmarna, medan åldersgruppen 25—44 år blott omslöt 41·0 %. Ett anmärkningsvärt litet antal årsmedlemmar inom grov- och fabriksarbetareförbundet tillhörde åldrarna under 25 år i Hälsingborg och Örebro. Inom murareförbundet har i norra Sverige åldersgruppen 25—44 år större omfattning än den äldsta. 47·5 % av årsmedlemmarna tillhörde sålunda här åldrarna 25—44 år samt 42·0 % åldrarna över 44 år. En förskjutning i riktning mot lägre medelålder, ehuru mindre framträdande,



kan inom detta förbund även iakttagas i Småland och öarna samt södra Sverige. En anmärkningsvärt hög medelålder visa däremot murarna i Göteborg samt Norrköping. Vad elektriska arbetareförbundet angår, kan i allmänhet i de olika delarna av landet samt även i vissa städer en förskjutning mot än lägre medelålder än för förbundet i dess helhet iakttagas. I södra Sverige tillhörde sålunda 94·5 % samt i norra Sverige 93·8 % åldrarna under 45 år.

Årsmedlemmarnas fördelning 1930 med hänsyn till medlemstidens längd belyses, som förut nämnts, i tab. 10. Av nämnda tabell framgår, att av totalantalet årsmedlemmar 50·8 % ha tillhört sina resp. fackförbund under kortare tid än 5 år, medan 42 % ha en medlemstid av mellan 5—19 år. Allenast 7·2 % av totalantalet årsmedlemmar har tillhört sina resp. organisationer i 20 år eller mera.

Anmärkningsvärt synes det stora antalet årsmedlemmar med kortare medlemstid än 5 år. Medan den yngsta levnadsåldersgruppen omfattar blott 13 % av hela antalet årsmedlemmar, har, som nämnts, mer än halva antalet årsmedlemmar en kortare medlemstid än 5 år. Då sålunda 87 % av hela antalet årsmedlemmar befinna sig i levnadsåldrarna över 24 år, medan endast omkring halva antalet årsmedlemmar ha en medlemstid av 5 år eller mera, är det uppenbart, att rekryteringen av byggnadsarbetare icke är begränsad till den yngsta åldersgruppen utan i stor utsträckning är förlagd till levnadsåldrarna över 24 år. Ovan berörda förhållanden belysas ytterligare i kap. VI, i sammanhang med den där lämnade redogörelsen för arbetslöshetens omfattning vid olika medlemstid inom de båda yngsta åldersgrupperna. Murareförbundet samt elektriska arbetareförbundet uppvisa den längsta genomsnittliga medlemstiden. Antalet årsmedlemmar med kortare medlemstid än 5 år utgör sålunda inom murareförbundet blott 31·1 % samt inom elektriska arbetareförbundet 40·4 % av hela antalet årsmedlemmar inom resp. förbund. Då den yngsta levnadsåldersgruppen inom det förra förbundet omfattar 11·6 % samt inom det senare 19·3 % av resp. förbunds hela antal årsmedlemmar, synes nyrekryteringen inom dessa förbund i jämförelsevis mindre utsträckning än inom övriga undersökta förbund äga rum inom de högre levnadsåldrarna. Även inom målareförbundet är differensen mellan antalet årsmedlemmar i de yngsta levnadsåldrarna samt antalet årsmedlemmar med en kortare medlemstid än 5 år emellertid jämförelsevis mindre påfallande än inom de övriga undersökta förbunden.

Av de till medlemstiden äldsta årsmedlemmarna tillhöra omkring 70 % de särskilt redovisade städerna samt 58 % de tre största städerna. Inom byggnadsträarbetareförbundet samt grov- och fabriksarbetareförbundet omfatta Stockholm och Malmö 52·3 resp. 53·5 % av hela antalet av de till medlemstiden äldsta årsmedlemmarna inom resp. förbund, medan ett påfallande litet antal eller blott 4·0 % av den ifrågavarande gruppen är organiserad i det förstnämnda förbundets lokalavdelning i Göteborg. Förhållandet torde



sammanhånga med att byggnadsträarbetareförbundets lokalavdelning i Göteborg vunnit större anslutning först vid en relativt sen tidpunkt. Liknande förhållanden torde i allmänhet avspegla sig i skiljaktigheterna i fördelningen efter medlemstidens längd inom olika områden. Även åldersfördelningen torde, ehuru i väsentligt mindre grad, vara beroende av angivna omständigheter.

### KAP. III.

## Den årliga arbetslösheten bland de undersökta fackförbundens byggnadsarbetare.

Arbetslöshetens årliga omfattning bland de av undersökningen berörda byggnadsarbetarna belyses för åren 1929—1934 av i *tab. 11* angivna uppgifter om den årliga arbetslöshetsprocenten inom de särskilda förbunden.

**Tab. 11. Årlig arbetslöshetsprocent för de av undersökningen berörda byggnadsarbetarna, förbundsvis, 1929—1934**

Fackförbund	Årlig arbetslöshetsprocent					
	1929	1930	1931	1932	1933	1934
Murareförbundet.....	.	19.4	26.4	39.0	25.7	26.1
Byggnadsträarbetareförbundet.....	22.8	24.0	32.0	46.1	37.1	35.9
Grov- och fabriksarbetareförbundet.....	32.7	35.6	41.2	54.6	48.0	48.5
Målareförbundet.....	.	26.3	29.4	36.1	36.4	33.9
Elektriska arbetareförbundet.....	9.2	8.5	13.3	21.7	30.2	21.5
Samtliga förbund	23.6	26.6	32.7	44.9	38.7	37.6

För murareförbundet samt målareförbundet saknas, av skäl för vilka tidigare redogjorts, dylika uppgifter för 1929. Det erinras om att den årliga arbetslöshetsprocenten beräknats såsom det procentuella förhållandet mellan antalet arbetslöshetsveckor och antalet möjliga arbetsveckor ifrågavarande år.

Den årliga arbetslöshetsprocenten för byggnadsarbetarna inom de undersökta fackförbunden tillsammans tagna med ovan angivna undantag utgjorde 1929 23.6. Nämnade procenttal ligger sålunda, såsom är att vänta beträffande ett så säsongbetonat fack som byggnadsindustrien, avsevärt högre än det årsmedeltal av 10.2 % för samma år, som av socialstyrelsen redovisas i den på uppgifter från olika fackförbund grundade arbetslöshetsstatistiken för samtliga de förbund, angivna statistik avser. Enligt den förutnämnda av arbetslöshetsutredningen verkställda bearbetningen av fackföreningsstatistiken har den årliga arbetslöshetsprocenten för 1929 inom byggnadsindustrien beräknats till 26.7 %. Begreppet byggnadsindustri har emellertid vid nämnda



Tab. 12. Årlig arbetslöshetsprocent för byggnadsarbetare inom de undersökta

Område		Årlig arbetslöshetsprocent										
		murareförbundet					byggnadsträarbetareförbundet					
		1930	1931	1932	1933	1934	1929	1930	1931	1932	1933	1934
<b>Särskilda städer.</b>												
1	Stockholm.....	17.4	20.9	32.0	18.4	33.5	16.5	19.7	25.7	40.3	17.0	38.2
2	Göteborg.....	14.6	18.0	24.6	11.9	16.2	13.8	16.9	21.3	34.8	20.9	22.6
3	Malmö.....	12.3	21.9	37.0	14.5	8.7	18.4	14.8	22.8	38.0	22.5	13.1
4	Norrköping.....	24.9	20.8	32.9	18.7	17.9	15.5	21.3	21.3	33.4	34.6	27.6
5	Hälsingborg.....	21.5	29.4	37.2	16.0	22.8	19.9	19.0	31.7	37.9	26.4	23.5
6	Borås.....	9.3	32.8	43.3	18.3	20.1	17.4	25.8	34.6	43.1	26.0	26.6
7	Gävle.....	18.9	22.4	55.1	20.6	24.5	36.6	28.6	34.9	51.1	31.8	32.8
8	Örebro.....	28.8	36.1	54.9	18.9	32.6	18.8	22.6	31.5	42.2	15.5	20.9
<b>Landet i övrigt.</b>												
9	Östra Sverige.....	26.0	35.2	45.2	31.4	26.5	27.4	29.3	36.8	48.0	43.9	32.3
10	Småland och öarna..	14.8	24.2	35.0	33.4	27.4	22.9	24.2	31.8	41.1	39.8	34.1
11	Södra Sverige.....	24.0	32.4	47.0	32.6	23.1	33.3	31.9	36.8	50.4	48.6	35.3
12	Västra Sverige.....	18.6	28.6	42.7	39.0	26.8	24.3	23.8	33.7	47.8	49.3	37.5
13	Norra Sverige.....	28.4	35.6	50.9	44.9	43.6	32.7	30.7	42.6	60.8	59.2	52.1
14	Hela riket	19.4	26.4	39.0	25.7	26.1	22.8	24.0	32.0	46.1	37.1	35.9

bearbetning erhållit en annan avgränsning än i förevarande utredning, varför de anförda procenttalen icke äro direkt jämförbara.

Arbetslösheten bland samtliga av undersökningen berörda byggnadsarbetare har under åren 1930—1932 erhållit en allt större omfattning. Den ökade arbetslösheten under dessa år framkallades som bekant av den då inbrytande världskrisen, vars verkningar redan 1930 började göra sig i någon mån gällande även på arbetsmarknaden inom byggnadsindustrien. År 1932, då arbetslösheten bland de av undersökningen berörda arbetarna nådde sin höjdpunkt under de år, undersökningen avser, var arbetslöshetsprocenten för samtliga förbund tillsammans 44.9, motsvarande en ökning från 1929 av 21.3 procentenheter. År 1933 var motsvarande arbetslöshetsprocent 38.7 samt 1934 37.6. Den minskning arbetslösheten inom de undersökta förbunden, enligt vad tabellen utvisar, undergått 1933, läser emellertid vara endast skenbar. Angivna minskning av arbetslöshetsprocenten sammanhänger nämligen med byggnadskonfliktens utbrott, som naturligtvis uteslutit fristämpling på grund av arbetslöshet för det stora flertal byggnadsarbetare, som omfattades av denna konflikt. Förhållandet kommer till synes i en mot minskningen av arbetslöshetsprocenten svarande ökning i antalet konfliktveckor per medlem 1933. Elektriska arbetareförbundet samt målareförbundet uppvisa däremot en även under år 1933 stegrad arbetslöshetsprocent. Under år 1930 har arbetslösheten inom elektriska arbetareförbundet, i motsats till vad fallet är med övriga undersökta förbund, minskat i omfattning från 9.2 % 1929 till 8.5 % 1930. Ser man till de olika fackförbunden i övrigt,



## organisationerna i vissa städer samt olika delar av landet, förbundsvis, 1929—1934.

bland byggnadsarbetarna inom

grov- o. fabriksarb.-förbundet						målaresförbundet					elektriska arbetareförbundet						
1929	1930	1931	1932	1933	1934	1930	1931	1932	1933	1934	1929	1930	1931	1932	1933	1934	
24·0	28·6	34·2	48·7	36·6	56·7	20·9	23·3	30·9	28·0	35·7	7·8	6·0	11·5	22·1	36·4	30·2	1
18·8	28·4	31·1	46·9	40·6	36·9	24·0	23·8	27·5	28·8	27·7	4·7	7·0	13·5	18·8	22·2	14·7	2
34·9	31·5	43·3	58·3	49·0	33·8	26·9	27·9	40·4	35·0	32·4	12·4	11·5	17·4	28·6	35·6	16·8	3
30·9	43·1	41·0	54·6	58·5	50·2	29·4	26·9	36·2	37·9	33·7	7·1	8·5	5·6	16·5	32·6	15·3	4
37·6	42·6	47·1	59·7	58·9	36·7	30·4	35·3	39·2	45·4	38·8	6·4	7·4	12·7	14·8	26·1	16·2	5
26·8	33·7	34·7	40·2	31·2	23·6	24·6	38·5	37·2	35·6	28·2	1·6	7·8	15·3	17·5	28·8	13·7	6
46·9	39·4	49·3	64·7	51·6	48·1	31·4	35·9	39·0	35·7	30·5	6·8	11·4	12·3	20·2	25·0	21·5	7
37·3	44·0	47·4	65·5	45·9	43·5	27·2	35·9	37·9	33·0	33·7	15·9	8·3	13·5	18·3	26·8	20·4	8
36·1	38·3	41·6	52·9	50·9	42·0	27·3	32·1	34·8	39·2	30·9	10·0	7·8	10·6	15·5	22·6	15·5	9
38·4	36·2	40·4	50·3	48·8	42·6	27·7	32·5	35·6	32·2	27·2	13·7	12·0	15·7	21·1	22·3	16·3	10
51·9	48·1	51·4	60·3	54·8	45·7	33·4	34·4	44·0	43·6	37·8	15·9	15·8	18·0	29·7	33·0	19·6	11
33·4	39·2	48·2	58·5	52·4	41·3	26·2	30·9	36·2	40·5	30·2	7·3	6·4	12·7	18·3	22·5	15·5	12
51·1	45·9	52·4	68·1	67·4	61·7	34·5	38·8	49·3	54·6	42·7	12·6	13·7	18·0	29·2	36·1	27·0	13
<b>32·7</b>	<b>35·6</b>	<b>41·2</b>	<b>54·6</b>	<b>48·0</b>	<b>48·5</b>	<b>26·3</b>	<b>29·4</b>	<b>36·1</b>	<b>36·4</b>	<b>33·9</b>	<b>9·2</b>	<b>8·5</b>	<b>13·3</b>	<b>21·7</b>	<b>30·2</b>	<b>21·5</b>	<b>14</b>

visar det sig, att den svåraste arbetslösheten återfinnes inom grov- och fabriksarbetareförbundet samt byggnadssträarbetareförbundet. År 1929 var sålunda arbetslöshetsprocenten 32·7 resp. 22·8 % inom de nämnda förbunden. Under år 1932, då arbetslösheten inom de undersökta förbunden i allmänhet hade sin största omfattning, voro motsvarande procenttal 54·6 och 46·1. Minst hårt synes arbetslösheten ha drabbat murarna samt de elektriska arbetarna. En särställning i förhållande till övriga undersökta förbund intager elektriska arbetareförbundet. Arbetslöshetsnivån inom nämnda förbund är sålunda, därest man bortser från murareförbundet år 1933, under samtliga åren genomgående avsevärt lägre än inom övriga förbund. Angivna förhållande torde sammanhånga med att det undersökta medlemsklientelet inom detta förbund icke i samma grad som de övriga byggnadsarbetarna är beroende av de säsongmässiga växlingarna i arbetstillgången.

#### A. Arbetslöshetens omfattning inom olika delar av landet samt i vissa städer.

Arbetslösheten bland de av undersökningen berörda arbetarna har, såsom av tab. 12 framgår, under åren 1929—1934 i allmänhet varit av väsentligt mindre omfattning i de särskilt redovisade städerna än inom de olika delar av landet i övrigt, till vilka städerna i fråga äro att hänföra. Även då arbetslöshetsförhållandena betraktas år från år, förete de ett delvis olikartat förlopp inom städerna och övriga delar av landet. Särskilt gäller detta



om arbetslösheten inom de tre storstäderna. Till belysande av berörda förhållanden må för Stockholm och östra Sverige anföras följande ur sistnämnda tabell hämtade siffror. Arbetslöshetsprocenten inom murareförbundet var i Stockholm 1930 17·4 %, 1932 32·0 % samt 1934 33·5 %, medan för östra Sverige motsvarande procenttal voro 26·0, 45·2 samt 26·5. Den större arbetslösheten i Stockholm under år 1934 sammanhänger med att byggnadsverksamheten efter konflikten ånyo erhöll större omfattning först 1935. Samma förhållande observeras inom samtliga undersökta förbund utom elektriska arbetareförbundet, som visade nedgång i arbetslösheten under år 1934 även i Stockholm. Vad de organiserade murarna beträffar, visa ett flertal städer en ökad arbetslöshet 1934. Så är fallet med Göteborg, där samma iakttagelse kan göras beträffande de organiserade byggnadsträarbetarna, samt Hälsingborg, Borås, Gävle och Örebro. Den ökade arbetslöshetsprocent, som grov- och fabriksarbetareförbundet uppvisar för hela riket 1934, är däremot utslutande att tillskriva den ökning arbetslösheten bland de organiserade byggnadsgrovarbetarna i Stockholm nämnda år undergick. Jämväl byggnadsträarbetareförbundet uppvisar även i vissa andra städer än Stockholm och Göteborg en något högre arbetslöshetsprocent 1934 än 1933, nämligen i Borås, Gävle och Örebro. Inom de olika delarna av landet i övrigt har arbetslösheten däremot inom samtliga förbund genomgående minskat i omfattning under år 1934. Inom murareförbundet i Göteborg var arbetslöshetsprocenten år 1930 14·6, år 1932 24·6 samt år 1934 16·2. Motsvarande procenttal för västra Sverige voro resp. 18·6, 42·7 samt 26·8. För grov- och fabriksarbetareförbundet var i Stockholm arbetslöshetsprocenten år 1930 28·6, år 1932 48·7 samt år 1934 56·7. I östra Sverige voro motsvarande procenttal för förbundet resp. 38·3, 52·9 samt 42·0.

Mindre påtaglig är ovan angivna olikhet i arbetslöshetens omfattning inom övriga särskilt redovisade städer. Särskilt inom Borås och Örebro var arbetslösheten företrädesvis under krisåren inom vissa förbund tvärtom av större omfattning än inom västra Sverige i övrigt. Även Gävle företer inom murareförbundet 1932 samt inom byggnadsträarbetareförbundet 1929 en större arbetslöshet än norra Sverige i övrigt. I Norrköping ligger vidare arbetslöshetsnivån för de organiserade byggnadsgrovarbetarna i allmänhet högre än i östra Sverige i övrigt. Inom elektriska arbetareförbundet kan en genomgående lägre arbetslöshetsnivå påvisas endast beträffande vissa av de särskilda städerna i förhållande till landet i övrigt, nämligen Hälsingborg och Gävle. Även i Malmö har arbetslösheten bland elektrikerna i stort sett varit mindre omfattande än i landet i övrigt. År 1933 var förhållandet dock det motsatta. Arbetslösheten synes sålunda ha jämförelsevis hårdare drabbat de elektriska arbetarna i städerna än i landet i övrigt. Särskilt påfallande är detta i Stockholm, Göteborg, Norrköping samt Örebro. I Stockholm och Göteborg framträder emellertid denna skiljaktighet först under krisåren, medan i Stockholm 1929 och 1930 samt i Göteborg 1929 varit relativt gynnsamma för



elektrikerna i arbetslöshetshänseende. Härvid märkes dock, att såväl elektriska arbetareförbundet som grov- och fabriksarbetareförbundet 1929 uppvisa en anmärkningsvärt gynnsam arbetslöshetsprocent för Göteborg.

Vad arbetslöshetens omfattning inom de olika landsdelarna beträffar förete de olika förbunden vissa skiljaktigheter. I allmänhet har dock arbetslösheten 1929—1934 haft sin största omfattning i norra samt södra Sverige. Inom murareförbundet har arbetslösheten emellertid varit av ungefärligen samma omfattning i östra som i södra Sverige. Åren 1930 och 1932 var arbetslöshetsprocenten för organiserade murare sålunda i östra Sverige 26·0 resp. 45·2 samt i södra Sverige 24·0 resp. 47·0. Motsvarande procenttal i norra Sverige voro för samma förbund 28·4 resp. 50·9. Skiljaktigheterna i arbetslöshetens omfattning inom dessa delar av landet äro sålunda, vad murareförbundet angår, jämförelsevis obetydliga. För Småland och öarna samt västra Sverige å ena sidan och övriga delar av landet å den andra äro skiljaktigheterna däremot mera påfallande. Särskilt inom västra Sverige visar arbetslösheten bland murarna emellertid en relativt starkare stegring än i övriga landsdelar.

Inom byggnadsträarbetareförbundet var arbetslösheten 1929 och 1930 av obetydligt större omfattning i södra än i norra Sverige, medan vart och ett av åren 1931—1934 utvisa en avsevärt större arbetslöshet i norra Sverige. Arbetslöshetsprocenten för organiserade byggnadsträarbetare var sålunda 1930, 1932 och 1934 i norra Sverige 30·7, 60·8 och 52·1 samt i södra Sverige resp. 31·9, 50·4 och 35·3. Arbetslöshetsnivån för byggnadsträarbetarna i östra Sverige ligger ganska nära den i södra Sverige konstaterade, medan såväl Småland och öarna som västra Sverige förete större skiljaktigheter i förhållande till de övriga landsdelarna. Den avgjort lägsta arbetslösheten bland medlemmar av detta förbund konstateras för Småland och öarna. En ungefärligen likartad omfattning av arbetslösheten i olika landsdelar företer grov- och fabriksarbetareförbundet. Även inom detta förbund var arbetslöshetsprocenten för södra Sverige något högre 1929 och 1930 än för norra Sverige, medan 1931—1934 arbetslösheten i norra Sverige var betydligt mera omfattande än i södra Sverige. Anmärkas må i detta sammanhang, att 1930 i arbetslöshetshänseende var relativt gynnsammare för organiserade byggnadsgrovarbetare i södra och norra Sverige än 1929. Skiljaktigheterna i arbetslöshetsnivå mellan östra Sverige, Småland och öarna samt västra Sverige äro emellertid här jämförelsevis obetydliga. Arbetslöshetsprocenten var sålunda i de nämnda landsdelarna år 1930 resp. 38·3, 36·2 samt 39·2, år 1932 resp. 52·9, 50·3 samt 58·5 och år 1934 42·0, 42·6 samt 41·3.

Målareförbundet företer en ganska utpräglad nivåskillnad i arbetslöshetens omfattning inom å ena sidan norra samt södra Sverige och å den andra sidan övriga delar av landet. För norra och södra Sverige var arbetslöshetsprocenten för organiserade måleriarbetare år 1930 34·5 resp. 33·4, år 1932 49·3 resp. 44·0 samt år 1934 42·7 resp. 37·8. Den högsta arbetslöshets-



procenten förekommer sålunda i norra Sverige. För östra och västra Sverige samt Småland och öarna ligga procentalen 6—15 enheter lägre än motsvarande ovan angivna högsta procenttal. För Stockholm och Göteborg är arbetslöshetsprocenten i allmänhet avsevärt lägre än för övriga särskilda områden. Vad Stockholm beträffar utgör emellertid 1934 ett markerat undantag med en arbetslöshetsprocent på 35·7. Inom elektriska arbetareförbundet är arbetslösheten i de olika delarna av landet mest omfattande inom södra och norra Sverige samt i Småland och öarna.

Inom några av de särskilda städerna och landsdelarna ha vissa år varit påfallande gynnsamma i arbetslöshetshänseende. I Göteborg var sålunda 1929 arbetslösheten anmärkningsvärt låg inom grov- och fabriksarbetareförbundet och elektriska arbetareförbundet. Inom förstnämnda förbund var sålunda arbetslöshetsprocenten för byggnadsarbetarna i Göteborg nämnda år 18·8, medan för västra Sverige i övrigt arbetslöshetsprocenten var 33·4. För elektriska arbetareförbundet voro motsvarande siffror 4·7 resp. 7·3. Jämförelsevis gynnsamt ur arbetslöshetssynpunkt synes 1930 ha varit för Malmö, särskilt vad beträffar de tre egentliga byggnadsfackförbunden. År 1934 var arbetslöshetsprocenten inom murareförbundet i Malmö även påfallande låg. Arbetslöshetens omfattning bland organiserade murare i Borås 1930 var likaledes obetydlig och uppgick blott till 9·3 % mot 32·8 % år 1931.

Att av dessa siffror söka bedöma, huruledes en lämpligare fördelning av byggnadsarbetare över landet skulle kunna åstadkommas, vore givetvis möjligt, om arbetstillgången inom respektive städer och landsdelar vore konstant. Så är emellertid icke förhållandet, men vissa slutsatser torde ändå kunna dragas härvidlag såsom ett slags sammanfattning av vad i det föregående sagts. Vad beträffar murarna ha arbetsförhållandena för dessa inom de berörda städerna varit genomgående mest gynnsamma i Göteborg och Malmö. Jämförelsevis goda ha förhållandena för detta yrke ställt sig i Norrköping, Stockholm, Borås och Hälsingborg, men väsentligt ofördelaktigare i Gävle och Örebro. Som tidigare redan påvisats beträffande de olika landsdelarna, visa Småland och öarna relativt gott resultat och norra Sverige det ojämförligt sämsta. En utjämning av arbetstillgången under åren 1930—1934 med avseende på murarna hade sålunda kunnat tänkas ske genom förflyttning av murare från Gävle, Örebro och norra Sverige till Göteborg, Malmö samt Småland och öarna.

Vad gäller träarbetarna hava arbetslöshetsförhållandena för dessa inom de berörda städerna ävenledes genomgående ställt sig gynnsammast i Göteborg och Malmö, relativt gynnsamma i Norrköping, Stockholm, Hälsingborg och Örebro, och sämst i Borås och Gävle. Inom landet i övrigt visa Småland med öarna, östra och västra Sverige relativt goda förhållanden, under det att i norra och södra Sverige i övrigt träarbetarna lidit svårt av arbetslösheten. Dessa omständigheter utvisa i viss mån, huru förflyttningar böra ske för arbetslöshetens utjämning.



Grovarbetarna ha genomgående haft det bäst ställt i Göteborg och Borås, relativt gott ställt i Stockholm och Malmö samt inom städerna Norrköping, Hälsingborg, Örebro och Gävle lidit mest av arbetslösheten. Inom landet i övrigt ha arbetarna inom Småland med öarna lidit minst samt norrlandsarbetarna mest av arbetslösheten.

I det hela har beträffande de egentliga byggnadsfackens arbetare förhållandena med avseende på arbetslösheten varit obetingat gynnsammast för arbetarna i Göteborg och därnäst i Malmö samt sämst för arbetarna i Örebro och Gävle. Småland med öarna hava likaledes kunnat bjuda relativt gynnsamma arbetsförhållanden, under det att norrlandsarbetarna i samtliga fack haft det sämst ställt.

Målarna ha likaledes i genomsnitt under angivna år haft det fördelaktigast med avseende på arbetstillfällena, vad gäller de berörda städerna, i Göteborg och därnäst i Stockholm. Förhållandena ha varit medelgoda i Borås, Malmö, Norrköping och Örebro och sämst i Gävle och Hälsingborg. Även i detta fall uppvisar norra Sverige det ogynnsammaste resultatet av landsdelarna.

Vad slutligen gäller elektrikerna, ha dessa i stort sett lidit minst av arbetslösheten i Göteborg och Hälsingborg. Förhållandena för dessa arbetare ha varit relativt gynnsamma i Borås och Norrköping, ställt sig sämre i Gävle, Stockholm och Örebro och varit sämst i Malmö. Beträffande landet i övrigt ha förhållandena för elektrikerna varit gynnsammast i västra Sverige och sämst i södra och norra Sverige.

### B. Arbetslöshetens omfattning inom olika levnadsåldrar.

För att åskådliggöra arbetslöshetens omfattning i olika levnadsåldrar har i *tab. 13* uppgifter meddelats för de olika förbund och år undersökningen avser angående den årliga arbetslöshetsprocenten inom 12 olika åldersgrupper, av vilka den yngsta omfattar levnadsåldrarna under 20 år samt den äldsta åldrarna över 69 år, medan de övriga omfatta vardera fem levnadsåldrar, eller sålunda 20—24, 25—29 år o. s. v. Framhållas må i detta sammanhang, att av de undersökta fackförbunden endast elektriska arbetareförbundets stadgar stipulera viss minimiålder för inträde i förbundet. Minimialderna inom nämnda förbund är bestämd till 15 år. Beträffande elektriska arbetareförbundet är vidare att märka, att de högre åldersgrupperna omfatta endast ett fåtal medlemmar. Enligt den i kap. II angivna *tab. 9* uppgick inom nämnda förbund för 1930 antalet årsmedlemmar i åldern 45 år och däröver till endast 10 % av hela antalet årsmedlemmar.

Inom de i *tab. 13* redovisade åldersgrupperna torde man kunna särskilja tre i arbetslöshetshänseende karakteristiska huvudgrupper, nämligen dels åldrarna under 25 år, dels åldrarna mellan 25 och 44 år, dels ock åldrarna över 44 år. Den förstnämnda åldersgruppen representerar den typiska ungdomsarbetslösheten. Inom denna få åldrarna 20—24 år bära den tyngsta ar-



Tab. 13. Arbetslöshetens omfattning inom olika åldersgrupper, förbundsvis, 1929—1934.

Fack- förbund och år	Årlig arbetslöshetsprocent för medlemmar i en levnadsålder av											
	Mindre än 20 år	20— 24 år	25— 29 år	30— 34 år	35— 39 år	40— 44 år	45— 49 år	50— 54 år	55— 59 år	60— 64 år	65— 69 år	70 år o. där- över
<b>Murareförbundet.</b>												
1929.....	.	.	.	.	.	.	.	.	.	.	.	.
1930.....	17.4	21.6	20.5	19.3	17.7	16.7	17.8	18.9	21.3	23.8	26.6	17.9
1931.....	24.6	28.5	27.7	26.8	24.5	23.6	24.9	26.0	28.6	31.6	31.7	19.9
1932.....	35.5	41.6	41.8	43.0	38.2	35.6	36.2	37.5	42.1	44.0	42.4	27.3
1933.....	20.8	25.6	27.3	28.4	28.0	25.3	24.8	25.6	26.7	25.8	26.1	15.9
1934.....	18.5	23.9	22.8	26.2	26.2	25.6	25.6	25.8	26.9	29.8	34.6	28.3
<b>Byggnadsträarbetareförb.</b>												
1929.....	20.6	24.9	23.4	23.4	20.8	20.8	20.5	21.4	23.5	29.2	35.1	34.9
1930.....	22.8	26.8	24.7	23.3	21.3	22.2	22.3	23.0	24.1	30.1	37.8	37.9
1931.....	30.8	34.4	33.7	31.0	29.4	29.8	30.8	30.8	32.4	36.5	43.9	45.3
1932.....	45.3	47.9	48.4	45.8	43.9	42.9	45.0	45.5	46.7	49.7	58.4	53.5
1933.....	34.5	41.8	43.0	37.7	37.7	35.7	36.1	33.5	34.7	35.5	35.9	32.9
1934.....	30.2	35.8	37.4	34.2	33.4	33.6	34.6	36.0	37.4	41.3	46.2	47.5
<b>Grov- och fabriksarb.-förb.</b>												
1929.....	32.9	36.4	32.0	30.5	29.3	31.0	31.0	33.7	34.8	40.1	45.2	57.2
1930.....	41.5	41.2	36.8	32.8	32.2	31.9	32.9	34.4	37.5	44.6	47.0	59.4
1931.....	47.7	47.3	42.7	39.7	37.9	37.6	38.1	39.9	42.2	46.7	49.2	39.5
1932.....	55.3	62.1	58.3	53.6	51.3	50.9	50.2	52.5	53.7	56.9	62.5	65.2
1933.....	43.2	57.1	52.5	47.5	44.7	43.3	44.1	44.9	47.0	52.9	56.4	58.8
1934.....	36.7	51.8	50.6	46.5	45.0	44.7	47.4	46.6	51.8	59.5	64.6	66.8
<b>Målaresförbundet.</b>												
1929.....	.	.	.	.	.	.	.	.	.	.	.	.
1930.....	20.8	28.5	30.0	25.9	23.5	22.0	22.2	27.4	29.9	36.3	31.8	45.1
1931.....	22.0	30.0	32.5	30.5	27.0	25.8	25.9	29.7	33.7	35.5	37.4	37.5
1932.....	27.3	36.8	42.5	36.8	34.0	33.1	32.1	36.4	39.9	42.1	46.1	48.7
1933.....	21.7	37.0	39.7	38.8	35.7	33.5	31.4	34.5	36.1	39.2	39.4	49.3
1934.....	20.6	31.8	35.4	36.4	32.7	31.8	31.3	33.1	37.8	42.0	43.3	52.4
<b>Elektriska arb.-förbundet.</b>												
1929.....	11.7	13.7	11.0	7.6	5.9	6.4	8.6	8.3	16.7	7.9	2.1	83.7
1930.....	15.8	14.1	9.6	5.8	6.0	5.3	6.7	9.2	10.0	12.7	0.2	56.6
1931.....	24.3	22.3	15.4	9.9	8.3	8.0	10.3	12.8	15.9	15.3	27.6	88.5
1932.....	33.6	35.7	26.1	17.5	14.8	15.4	15.2	18.6	26.3	24.6	33.0	74.4
1933.....	43.1	42.7	38.3	26.6	23.0	23.3	25.5	23.2	34.3	43.0	33.7	100.0
1934.....	19.4	28.2	27.4	18.5	17.3	17.8	18.6	19.5	27.6	43.0	34.3	88.5
<b>Samtliga förbund.</b>												
1929.....	24.9	29.6	25.9	24.3	22.8	24.4	24.9	26.5	28.6	33.9	39.5	42.8
1930.....	26.4	30.6	28.4	24.8	23.6	23.6	24.3	25.9	28.3	33.7	36.6	34.7
1931.....	33.1	36.0	34.9	31.5	29.5	29.6	30.8	32.1	34.8	38.4	41.4	38.6
1932.....	42.3	48.1	47.7	44.3	41.6	41.3	42.3	44.5	47.4	50.0	54.0	46.4
1933.....	34.7	43.6	43.9	39.7	37.6	35.9	35.7	35.3	37.3	39.7	39.2	33.9
1934.....	28.3	37.3	39.4	37.2	35.0	35.0	36.1	36.5	39.7	45.1	47.7	45.3



betslöshetsbördan. I dessa åldrar torde lärlingsårens utbildning ännu icke ha gjort sig gällande beträffande full yrkesvana, driftighet och arbetsintensitet, varför arbetarna i dessa åldrar synas vara mindre eftersökta. Till den del arbetslösheten i de tidigare åldrarna representerar lärlingsarbetslösheten, är denna uppenbarligen mindre beroende på gällande lägre löneskalor. Den mellersta huvudgruppen omfattar de mest yrkesskickliga åldrarna, vilka till följd härav i regel äro utsatta för den minsta arbetslöshetsrisken. Därjämte avtager arbetslösheten i allmänhet med stigande ålder inom hela det åldersintervall, som denna huvudgrupp omfattar. Åldersgrupperna över 44 år utvisa däremot en med stigande ålder tilltagande arbetslöshet, något som uppenbarligen sammanhänger med den minskade arbetsförmåga och ökade sjukdomsrisk, som i allmänhet inträder i de högre åldrarna och gör dessa arbetare mindre eftersökta. Arbetslösheten inom de undersökta byggnadsfackförbunden visar sålunda i förevarande hänseende inga väsentliga skiljaktigheter från de tidigare iakttagelser, som i allmänhet gjorts beträffande arbetslösheten inom olika åldrar.

Sambandet mellan arbetslöshetens årliga omfattning och åldern för byggnadsarbetare inom de olika förbunden illustreras av *diagrammen 1—6*. Det framgår, att tendensen i stort sett är likartad inom samtliga de undersökta förbunden. Den minst omfattande arbetslösheten synes i allmänhet förefinnas i åldrarna 35—44 år. Åldrarna under 25 år förete relativt hög arbetslöshet. Den större arbetslösheten inom de högre åldrarna kommer i samtliga fall till synes.

Beträffande arbetslöshetens olika omfattning inom skilda åldrar under den följd av år, som undersökningen omfattar, äro vissa omständigheter, som kunna ställas i sammanhang med såväl den krisartade arbetslösheten som med konflikten 1933—1934, av anmärkningsvärt intresse. Under åren 1930—1932 förekom arbetslöshet inom de undersökta fackförbunden till en början i relativt starkare omfattning inom de tre yngsta åldersgrupperna, medan allt eftersom krisen fortgått i stället åldrarna mellan 30—49 år uppvisa den relativt starkaste stegringen i arbetslöshetsprocenten. Den för 1933 konstaterade nedgången i arbetslöshetens omfattning för samtliga undersökta byggnadsarbetare tillsammans synes åter väsentligen starkare ha berört åldrarna över 44 år än övriga. Den fortsatta nedgången i arbetslöshetens omfattning 1934 har däremot uteslutande kommit åldrarna under 45 år till godo, medan åldersgrupperna 45 år och däröver visa en ökad arbetslöshet. Som förut nämnts, torde arbetslöshetens minskade omfattning 1933 få anses vara av mera skenbar natur och sammanhängande med att byggnadskonflikten omöjliggjorde konstaterandet av arbetslöshet beträffande andra än de utanför konflikten stående byggnadsarbetarna. Med hänsyn härtill samt det nyss antydda förhållandet att nedgången i arbetslösheten 1933 väsentligen starkare berörde åldrarna över 44 år, torde det kunna antagas, att den större svårighet att vinna återanställning, som



**Diagram 1. Arbetslöshetens omfattning inom olika levnadsåldrar i de särskilda undersökta organisationerna 1929.**

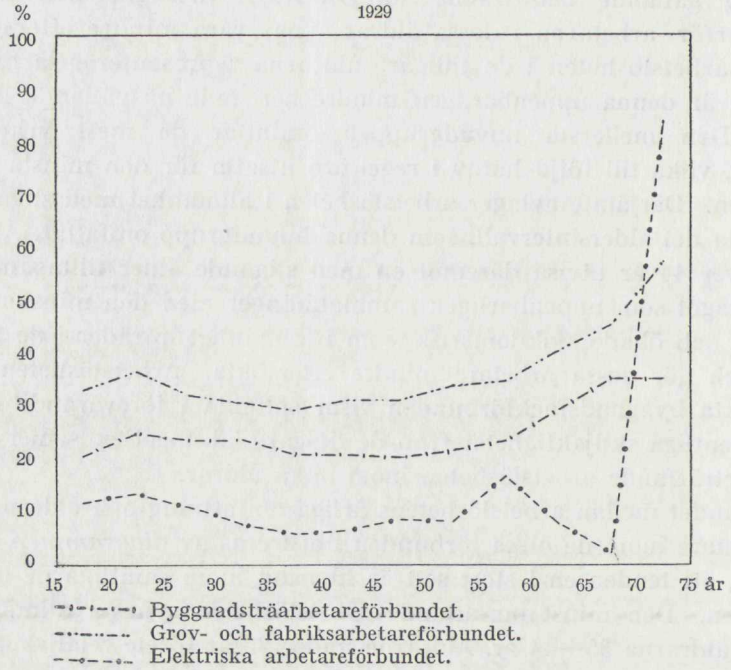

**Diagram 2. Arbetslöshetens omfattning inom olika levnadsåldrar i de särskilda undersökta organisationerna 1930.**

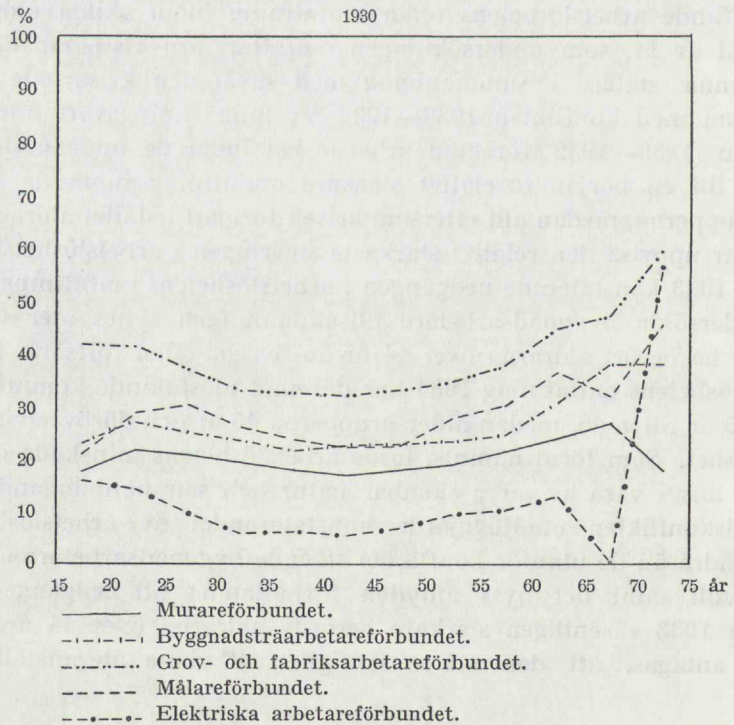

**Diagram 3. Arbetslöshetens omfattning inom olika levnadsåldrar i de särskilda undersökta organisationerna 1931.**

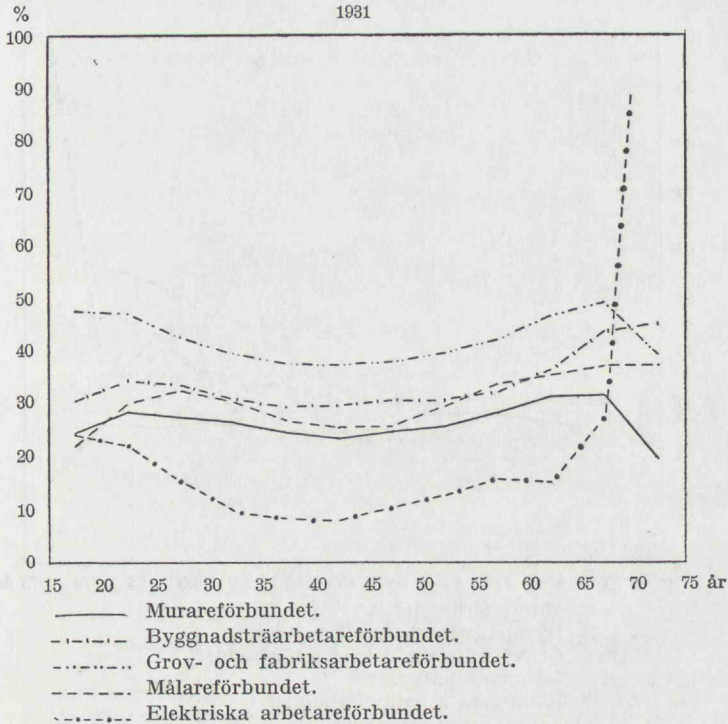

**Diagram 4. Arbetslöshetens omfattning inom olika levnadsåldrar i de särskilda undersökta organisationerna 1932.**

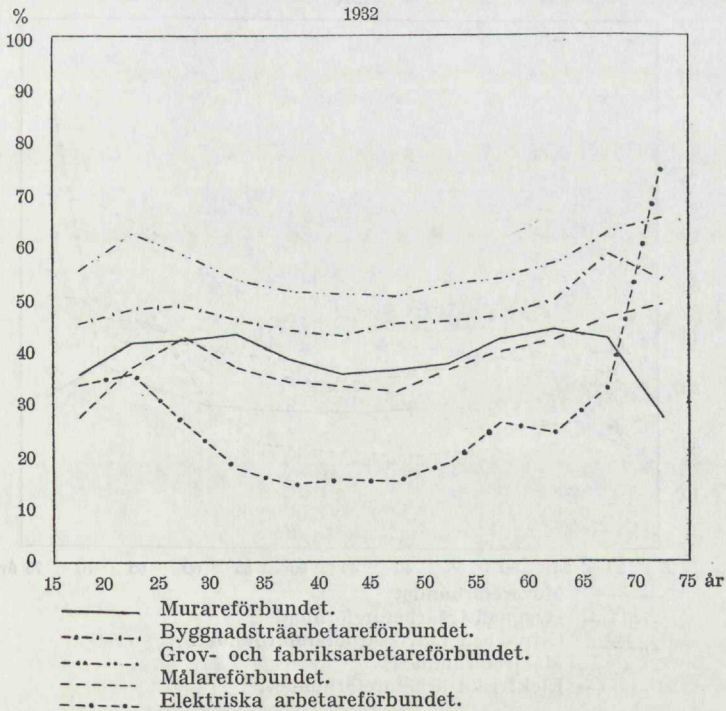



Diagram 5. Arbetslöshetens omfattning inom olika levnadsåldrar i de särskilda undersökta organisationerna 1933.

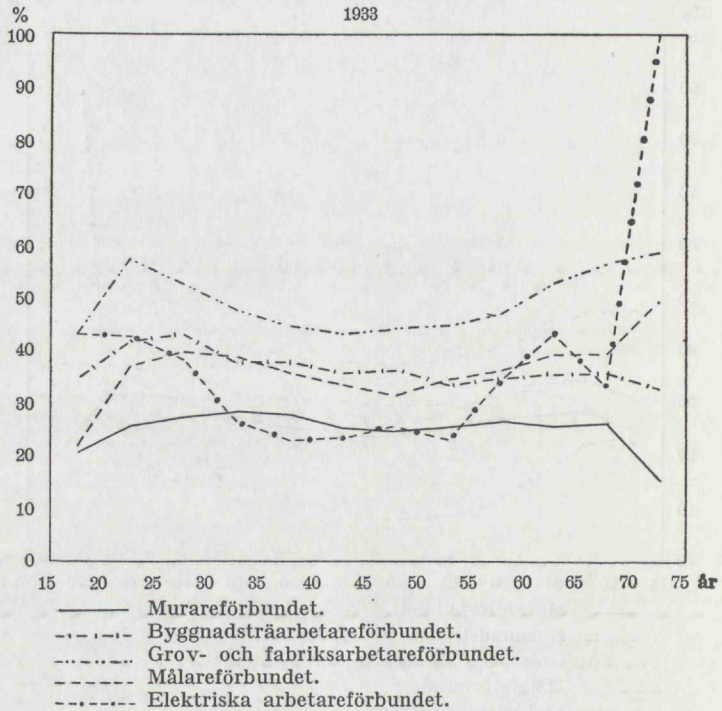
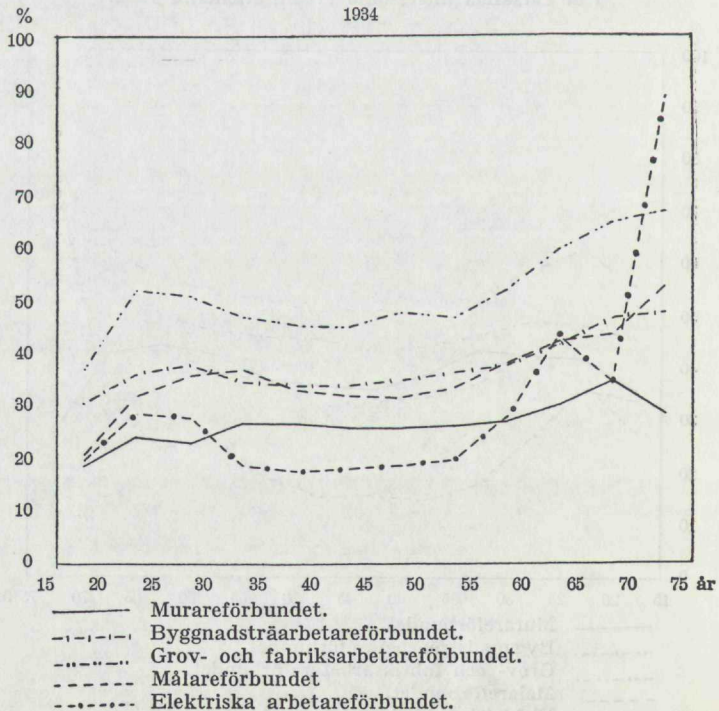

Diagram 6. Arbetslöshetens omfattning inom olika levnadsåldrar i de särskilda undersökta organisationerna 1934.



1934 synes ha förelegat för angivna åldrar, blivit något starkare prononcerad, därigenom att till följd av konflikten för dessa åldrar redovisats en något för låg arbetslöshetsprocent 1933. Man kan även i allmänhet konstatera ett något större antal konfliktveckor per medlem 1933 för byggnadsarbetare i dessa åldrar. Svårigheten för desamma att vinna återanställning synes dock icke gjort sig gällande med samma styrka inom alla de undersökta förbunden.

De olika fackförbunden förete i allmänhet i arbetslöshetshänseende inom olika åldersgrupper av anslutna byggnadsarbetare väsentligen likartade tendenser, bortsett från de skiljaktigheter, som äga samband med den olika arbetslöshetsnivån inom de särskilda förbunden. Påfallande äro dock inom elektriska arbetareförbundet de stora växlingarna i arbetslöshetens omfattning inom olika åldersgrupper. Skillnaden i arbetslöshetens omfattning inom de av arbetslöshet lindrigast drabbade och de hårdast drabbade åldersgrupperna är här större än inom något annat av de undersökta förbunden. Det bör emellertid erinras om, att antalet undersökta medlemmar inom de högre åldrarna är relativt fåtaligt. Anmärkningsvärt är även, att arbetslösheten inom detta förbund, därest man bortser från de två äldsta åldersgrupperna, 1930—1933 har sin största omfattning inom den yngsta eller näst yngsta åldersgruppen. Under år 1929 var arbetslösheten däremot störst i åldrarna 55—59 år samt 1934 i åldrarna 60—64 år. Den minsta arbetslösheten återfinnes under vart och ett av de år, undersökningen avser, i någon av åldersgrupperna 35—39 eller 40—44 år. Den minskning arbetslösheten år 1930 undergick inom detta förbund kom, bortsett från de två äldsta åldersgrupperna, endast åldrarna 25—34, 40—49 samt 55—59 år till godo. Svårigheten att vinna återanställning under den uppåtgående konjunkturen 1934 synes för de organiserade elektrikerna ha varit begränsad till åldrarna över 59 år.

Beträffande målareförbundet märkes, att arbetslösheten inom de yngsta åldersgrupperna har sin största omfattning i åldersgruppen 25—29 år under samtliga de år, undersökningen avser, medan inom övriga förbund ungdomsarbetslösheten i allmänhet är mest markerad inom åldersgruppen 20—24 år. Arbetslösheten har här även en relativt starkare omfattning inom de högre levnadsåldrarna än inom övriga förbund. Den av arbetslöshet lindrigast drabbade åldersgruppen var här under ett vart av de år, undersökningen avser, den yngsta. Därnäst var arbetslösheten lindrigast i åldersgrupperna 40—44 samt 45—49 år. Största omfattningen når arbetslösheten under de undersökta åren i åldersgruppen över 69 år. Därnäst uppvisar 1930 åldersgruppen 60—64 år samt de påföljande åren åldersgruppen 65—69 år största arbetslösheten. Den ökning arbetslösheten 1933 undergick drabbade uteslutande åldersgrupperna 20—24, 30—44 samt 70 år och däröver. Under år 1934 visade arbetslösheten ökad omfattning inom åldrarna över 54 år.

Inom murareförbundet var arbetslösheten under de år, undersökningen avser, i allmänhet lindrigast i åldersgruppen 40—44 år. Åren 1933 och 1934



var arbetslösheten dock av mindre omfattning i den yngsta åldersgruppen. Härvid har dock bortsetts från åldrarna över 69 år, som under vart och ett av åren 1931—1933 hade en lägre arbetslöshetsprocent än någon av de övriga åldersgrupperna. Detta kan bero därpå, att arbetare i dessa åldrar utnyttjas allenast mot timlöner för utförande av lagnings- och reparationsarbeten. Den anmärkningsvärt låga arbetslöshetsprocenten för denna åldersgrupp var under angivna år resp. 19·9, 27·3 samt 15·9. Den svåraste arbetslösheten uppvisade åren 1930, 1931 och 1934 åldersgruppen 65—69 år samt år 1932 åldrarna mellan 60—64 år. Under år 1933 var arbetslösheten mest omfattande i åldersgruppen 30—34 år. Den svåraste ungdomsarbetslösheten drabbade 1930, 1931 och 1934 åldersgruppen 20—24 år, medan 1932 och 1933 arbetslösheten visar en med levnadsåldern stigande arbetslöshet i åldrarna 20—34 år.

Inom byggnadsträarbetareförbundet var arbetslösheten 1929 minst omfattande i åldrarna under 20 år samt mellan 45—49 år. Under åren 1930—1932 återfinnes den av arbetslöshet lindrigast drabbade åldersgruppen inom åldrarna mellan 35—44 år, medan 1933 och 1934 arbetslösheten var lägst i åldersgruppen över 69 resp. under 20 år. Den största arbetslösheten uppvisar här 1929—1932 och 1934 åldrarna över 64 år samt 1933 åldrarna 20—29 år. Förhållandet sammanhänger med att byggnadskonflikten sistnämnda år relativt starkare synes ha berört åldrarna över 29 år bland de organiserade byggnadsträarbetarna. Av de yngre åldersgrupperna voro åren 1929—1931 åldersgruppen 20—24 år samt övriga undersökta år åldersgruppen 25—29 år hårdast drabbade av arbetslöshet. Inom åldrarna över 49 år ökade arbetslösheten i omfattning under år 1934.

Inom grov- och fabriksarbetareförbundet var arbetslösheten 1929 minst omfattande i åldrarna 35—39 år. Under åren 1930—1932 återfinnes den av arbetslöshet lindrigast drabbade åldersgruppen i någon av åldersgrupperna 40—44 eller 45—49 år. Åren 1933 och 1934 åter uppvisa åldrarna under 20 år den lägsta arbetslöshetsprocenten inom detta förbund. Arbetslösheten inom åldersgruppen 40—44 år var dock 1933 av samma omfattning som i den yngsta åldersgruppen. I motsats till vad fallet är inom övriga undersökta förbund visar i grov- och fabriksarbetareförbundet under konfliktåret 1933 arbetslösheten i levnadsåldrarna över 54 år en i jämförelse med 1932 relativt starkare arbetslöshet. Så är även fallet med åldrarna 20—34 år. Byggnadskonflikten synes sålunda i detta förbund jämförelsevis starkare ha berört åldrarna under 20 samt 35—54 år. Nedgången 1934 i arbetslöshetens omfattning har inom grov- och fabriksarbetareförbundet uteslutande kommit åldrarna under 35 år till godo, medan i samtliga övriga åldersgrupper arbetslösheten ökat i omfattning.

För att närmare belysa huru åldern utövar inflytande på arbetslöshetens omfattning inom olika delar av riket, ha beräknats de i *tab. 14—18* angivna uppgifterna beträffande arbetslöshetsprocenten för medlemmar inom vissa

Tab. 14. Arbetslöshetens omfattning inom olika åldersgrupper i olika delar av landet samt i vissa städer, förbundsvis, 1930—1934. Murareförbundet.

Område	1930		1931		1932		1933		1934	
	Årlig arbetslöshetsprocent för medlemmar i en levnadsålder av									
	mind- re än 25 år	45 år och där- över	mind- re än 25 år	45 år och där- över	mind- re än 25 år	45 år och där- över	mind- re än 25 år	45 år och där- över	mind- re än 25 år	45 år och där- över
<b>Särskilda städer.</b>										
Stockholm.....	15.4	19.5	20.7	19.3	30.4	32.0	17.8	19.1	33.8	34.9
Göteborg.....	14.6	15.3	16.5	17.8	21.6	24.4	11.9	11.6	15.3	16.1
Malmö.....	13.9	11.4	21.3	21.5	34.0	37.9	13.8	13.9	8.3	9.4
Norrköping.....	30.9	23.7	25.8	23.4	33.8	38.3	21.2	16.9	23.2	18.1
Hälsingborg.....	23.7	19.3	22.6	29.3	45.9	39.0	23.4	14.6	21.9	16.4
Borås.....	7.8	8.6	33.2	30.0	40.0	40.0	15.7	17.4	19.1	18.8
Gävle.....	18.9	19.0	18.2	21.4	61.0	53.3	17.3	18.8	14.1	23.0
Örebro.....	35.5	28.5	43.1	34.8	60.7	50.8	16.5	20.6	39.6	32.0
<b>Landet i övrigt.</b>										
Östra Sverige.....	34.2	30.2	40.8	30.5	47.1	45.1	30.4	29.0	27.0	25.6
Småland och öarna.....	20.8	17.8	30.7	28.8	35.1	35.9	31.2	32.3	27.0	26.3
Södra Sverige.....	25.7	24.2	34.0	31.8	49.6	48.9	29.8	31.4	22.9	24.2
Västra Sverige.....	12.8	17.0	21.5	23.4	49.4	43.2	36.0	38.2	27.8	27.3
Norra Sverige.....	32.4	26.2	39.2	33.5	55.2	45.9	50.6	46.7	41.3	46.8
Hela riket	20.6	20.1	27.7	25.5	40.5	39.6	25.0	24.9	23.1	27.4



Tab. 15. Arbetslöshetens omfattning inom olika åldersgrupper i olika delar av landet samt i vissa städer, förbundsvis, 1929—1934. Byggnadsträrbetareförbundet.

Område	1929		1930		1931		1932		1933		1934					
	Årlig arbetslöshetsprocent för medlemmar i en levnadsålder av															
	mind. re än 25 år	45 år och där- över	mind. re än 25 år	45 år och där- över	mind. re än 25 år	45 år och där- över	mind. re än 25 år	45 år och där- över	mind. re än 25 år	45 år och där- över	mind. re än 25 år	45 år och där- över				
<b>Särskilda städer.</b>																
Stockholm.....	20.6	14.8	17.8	22.9	18.0	21.2	27.8	37.2	38.5	42.7	18.7	16.9	16.9	42.1	34.9	40.8
Göteborg.....	14.1	13.0	15.1	17.5	14.8	20.2	24.4	36.9	31.2	40.0	27.4	19.9	21.4	23.6	19.3	27.0
Malmö.....	14.8	18.1	19.3	17.5	14.0	14.9	22.4	39.9	37.5	38.2	18.9	21.7	23.7	16.2	12.5	13.1
Norrköping.....	24.7	13.9	16.0	31.7	19.3	21.7	21.6	41.2	31.3	34.9	42.8	36.4	32.0	26.2	26.7	28.6
Hälsingborg.....	20.8	19.5	20.2	16.3	17.3	22.4	26.9	29.3	34.9	42.6	21.3	25.2	29.2	18.7	20.2	28.9
Borås.....	22.8	16.2	18.7	32.6	25.3	25.3	38.5	43.9	39.4	50.1	25.4	24.9	28.2	21.1	24.1	31.9
Gävle.....	36.1	32.7	41.3	23.4	23.7	35.2	28.0	29.8	41.7	43.6	53.2	23.4	31.5	28.5	32.3	33.9
Örebro.....	21.6	17.2	20.2	29.2	20.6	24.9	30.5	38.8	44.9	39.6	16.6	14.9	16.0	29.0	19.9	20.8
<b>Landet i övrigt.</b>																
Östra Sverige.....	25.2	25.2	30.4	30.2	27.2	31.5	38.3	50.5	46.3	49.3	47.5	45.2	42.3	31.3	30.8	34.0
Småland och öarna.....	29.5	22.0	27.7	27.7	23.4	24.5	31.6	45.6	40.9	40.2	43.0	40.2	38.5	34.3	34.1	34.1
Södra Sverige.....	31.2	35.0	31.6	32.9	32.3	30.5	34.7	54.0	51.0	46.8	53.1	50.3	42.9	37.9	34.8	34.9
Västra Sverige.....	20.7	23.5	26.5	24.3	22.7	25.5	34.0	49.0	46.5	49.8	45.6	50.1	48.8	33.6	36.5	39.9
Norra Sverige.....	32.1	32.3	33.5	31.1	29.8	32.1	44.8	62.8	60.1	61.7	62.1	58.8	59.3	50.0	51.0	54.0
Hela riket	24.2	22.1	23.6	26.1	22.8	25.1	33.0	47.6	45.1	47.2	41.0	38.3	34.9	35.1	34.5	37.7

Tab. 16. Arbetslöshetens omfattning inom olika åldersgrupper i olika delar av landet samt i vissa städer, förbundsvis, 1929—1934. Grov- och fabriksarbetareförbundet.

Område	1929		1930		1931		1932		1933		1934												
	Arlig arbetslöshetsprocent för medlemmar i en levnadsålder av																						
	mind. re än 25 år	45 år och re än 44 år över	mind. re än 25 år	45 år och re än 44 år över	mind. re än 25 år	45 år och re än 44 år över	mind. re än 25 år	45 år och re än 44 år över	mind. re än 25 år	45 år och re än 44 år över	mind. re än 25 år	45 år och re än 44 år över											
<b>Särskilda städer.</b>																							
Stockholm.....	23.4	22.1	27.6	30.9	27.4	30.1	35.7	33.1	35.6	48.0	51.0	48.0	49.1	42.9	35.6	48.0	51.0	48.0	49.1	42.9	35.6	48.0	51.0
Göteborg.....	21.3	14.5	25.0	34.1	22.9	35.7	35.8	26.5	37.3	43.3	56.1	43.3	50.4	48.9	36.3	46.3	41.1	30.9	46.8				
Malmö.....	33.9	31.6	39.0	37.5	27.2	35.0	49.0	40.7	45.0	56.4	66.6	56.4	59.2	53.6	45.8	51.9	29.3	38.8					
Norrköping.....	40.2	26.8	33.8	56.4	38.7	45.7	50.8	39.5	40.7	60.6	60.6	54.3	53.8	65.1	57.7	58.3	48.3	52.2					
Hälsingborg.....	37.5	37.6	37.7	38.1	42.2	45.3	45.8	45.3	53.2	69.7	57.6	60.9	53.5	57.0	66.0	36.9	33.5	45.9					
Borås.....	31.6	24.2	31.3	37.9	31.5	36.7	49.4	34.0	29.8	51.1	37.6	41.7	37.7	29.6	32.2	25.6	21.7	27.1					
Gävle.....	40.8	49.9	41.8	33.6	41.2	37.8	48.3	49.0	50.6	75.1	63.8	62.3	52.9	50.7	53.4	52.6	46.6	50.2					
Örebro.....	44.4	35.3	38.6	64.8	42.6	42.3	58.5	45.7	49.0	64.3	55.1	58.2	65.2	43.6	46.6	43.0	40.7	48.5					
<b>Landet i övrigt.</b>																							
Östra Sverige.....	42.1	33.5	37.8	43.9	36.0	39.6	45.2	39.7	42.9	51.2	53.0	53.0	46.0	50.9	52.6	41.1	44.5						
Småland och Öarna.....	36.4	38.3	39.2	38.9	34.5	38.0	49.6	39.9	38.2	61.6	50.8	46.0	63.2	49.1	44.8	45.5	42.2	42.4					
Södra Sverige.....	58.5	49.4	54.1	57.9	45.8	49.2	58.8	50.0	51.7	70.8	60.0	58.2	61.5	54.2	54.4	50.9	43.8	48.0					
Västra Sverige.....	38.6	31.1	35.7	47.4	36.7	39.8	56.3	47.2	46.0	63.5	57.8	57.5	57.1	52.4	50.2	44.2	40.7	41.4					
Norra Sverige.....	56.8	49.8	50.1	51.9	44.3	44.6	60.6	50.2	51.1	76.3	67.1	64.0	74.1	66.8	64.7	65.7	61.5	60.2					
Hela riket	35.8	30.7	34.8	41.2	33.6	36.9	47.4	39.7	41.4	61.3	53.8	53.8	55.4	47.3	47.0	49.8	46.8	51.1					



Tab. 17. Arbetslöshetens omfattning inom olika åldersgrupper i olika delar av landet samt i vissa städer, förbundsvis, 1930—1934. Målarförbundet.

Område	1930		1931		1932		1933		1934						
	Årlig arbetslöshetsprocent för medlemmar i en levnadsålder av														
	mind- re än 25 år	25—44 år	45 år och där- över	mind- re än 25 år	25—44 år	45 år och där- över	mind- re än 25 år	25—44 år	45 år och där- över	mind- re än 25 år	25—44 år	45 år och där- över			
<b>Särskilda städer.</b>															
Stockholm.....	20.8	20.2	22.9	19.9	23.0	25.9	28.8	30.5	32.9	26.5	28.4	27.6	34.0	34.9	37.6
Göteborg.....	21.7	24.1	25.5	18.6	23.9	27.2	22.8	26.9	32.2	21.1	29.4	31.8	19.7	28.7	29.7
Malmö.....	32.4	26.3	23.1	32.9	27.2	24.8	43.3	40.3	38.1	34.6	35.9	33.7	33.8	33.0	30.0
Norrköping.....	23.6	28.1	34.6	21.9	26.4	30.2	53.3	34.1	37.7	40.7	37.4	37.4	31.3	33.5	35.0
Hälsingborg.....	39.3	28.6	24.7	44.4	33.7	29.6	49.5	37.6	33.6	60.5	41.9	41.4	47.5	37.5	35.2
Borås.....	21.5	19.2	35.3	34.0	36.2	46.1	27.9	36.4	42.8	20.3	35.6	40.6	15.1	27.8	34.0
Gävle.....	31.6	33.5	24.8	38.4	37.0	32.3	40.2	42.5	29.8	31.2	38.1	32.5	29.5	31.9	27.5
Örebro.....	29.0	25.1	32.9	36.6	34.9	39.1	29.1	38.2	45.9	27.9	33.9	34.3	29.0	35.4	32.5
<b>Landet i övrigt.</b>															
Östra Sverige.....	26.1	27.1	28.7	29.8	32.1	33.4	35.1	34.4	35.9	36.5	39.6	40.2	27.2	31.7	31.4
Småland och öarna.....	28.0	27.2	29.1	32.0	33.0	31.2	33.5	35.8	37.5	30.1	33.2	30.9	24.5	28.2	26.1
Södra Sverige.....	35.5	32.0	34.1	36.5	34.1	30.5	45.4	43.7	42.2	44.7	43.9	40.5	36.7	38.9	35.9
Västra Sverige.....	26.6	26.1	26.1	29.2	31.6	30.4	33.1	37.5	35.3	36.8	41.8	39.4	27.5	30.7	30.8
Norra Sverige.....	34.5	34.0	36.6	36.1	39.3	40.7	47.0	49.7	50.4	51.0	56.2	51.5	36.6	43.5	45.5
Hela riket	27.8	25.6	26.7	29.4	29.3	29.7	36.1	36.0	36.3	35.9	37.3	34.4	31.1	34.3	34.7

Tab. 18. Arbetslöshetens omfattning inom olika åldersgrupper i olika delar av landet samt i vissa städer, förbundsvis, 1929—1934. Elektriska arbetareförbundet.

Område	1929		1930		1931		1932		1933		1934					
	Årlig arbetslöshetsprocent för medlemmar i en levnadsålder av															
	mind- re än 25 år	45 år och där- över	mind- re än 25 år	45 år och där- över	mind- re än 25 år	45 år och där- över	mind- re än 25 år	45 år och där- över	mind- re än 25 år	45 år och där- över	mind- re än 25 år	45 år och där- över				
<b>Särskilda städer.</b>																
Stockholm.....	11.2	6.3	9.8	4.7	7.5	20.1	8.7	12.1	35.0	18.5	20.8	48.5	33.1	35.5	28.5	32.6
Göteborg.....	5.7	4.7	14.2	5.6	2.6	29.0	9.2	11.2	38.9	14.4	14.3	35.5	18.9	19.7	13.9	13.3
Malmö.....	22.0	9.0	22.9	6.8	18.2	31.1	10.9	23.7	36.7	25.5	28.9	39.1	34.3	36.8	20.1	13.6
Norrköping.....	11.3	6.8	14.6	5.3	15.9	10.0	4.0	6.0	28.0	13.4	9.7	53.1	26.3	30.0	10.4	19.5
Hälsingborg.....	5.9	6.7	7.9	7.3	5.6	14.9	12.2	8.0	22.1	12.4	13.6	41.2	21.0	35.2	13.0	22.5
Borås.....	0.3	2.3	5.8	8.4	9.1	18.1	15.9	0.8	19.6	17.4	12.1	31.0	29.4	20.6	15.8	14.2
Gävle.....	12.9	6.4	32.5	10.1	5.4	23.8	8.7	21.1	36.2	17.1	20.6	29.8	25.1	22.4	27.6	25.3
Örebro.....	35.2	12.1	35.5	4.5	1.9	33.5	11.4	19.2	63.2	15.0	7.7	62.6	23.4	33.1	19.6	9.1
<b>Landet i övrigt.</b>																
Östra Sverige.....	10.8	10.3	13.3	6.7	7.8	17.2	9.4	9.4	28.9	14.3	9.8	36.9	21.5	26.7	15.0	9.6
Småland och öarna.....	23.2	11.6	22.9	8.9	18.0	26.8	13.5	12.7	36.9	18.0	11.7	31.9	21.0	23.8	16.0	9.0
Södra Sverige.....	15.4	15.4	21.4	13.3	25.1	26.2	15.4	18.0	42.3	26.0	24.9	43.9	30.0	25.0	18.5	13.6
Västra Sverige.....	10.7	6.9	11.6	5.2	5.5	20.7	10.1	16.2	28.0	15.2	20.6	34.6	18.1	28.8	13.6	15.6
Norra Sverige.....	21.3	10.5	22.6	11.9	10.5	26.3	16.0	16.4	43.1	25.6	30.1	53.0	32.3	22.5	25.2	31.7
Hela riket	13.2	8.1	14.6	6.9	8.4	22.7	10.7	12.9	35.3	18.5	18.9	42.8	27.6	27.2	20.1	22.6



åldersgrupper inom de i tab. 6 förut angivna särskilda områdena. Åldersfördelningen har i förevarande avseende ansetts kunna sammanfattas i trenne särskilda grupper, nämligen åldern under 25 år, 25—44 år samt 45 år och däröver. Denna indelning torde även återgiva den i arbetslöshetshänseende väsentliga grupperingen. Den första gruppen omfattar sålunda den egentliga ungdomsarbetslösheten. Enligt vad förut framgått är vidare arbetslösheten inom åldrarna 25—44 år i mycket obetydlig grad avhängig av åldern. Efter 45 års ålder har arbetslösheten befunnits tilltaga med stigande ålder. Den sista gruppen kommer följaktligen att omfatta de medlemmar, vilkas arbetslöshetsförhållanden äro väsentligt beroende av åldern.

De i tabellerna meddelade siffrorna synas i första hand antyda, att de skiljaktigheter, som kunnat konstateras beträffande arbetslöshetsprocentens värden för hela riket, i allmänhet ha sin motsvarighet även för de särskilda områdena. Vissa avvikelser äro dock att observera. Dessa kunna givetvis stundom vara resultatet av rena tillfälligheter. Fördelningen av antalet medlemmar inom varje särskilt förbund med avseende å såväl ålder som lokalitet har kunnat leda till att arbetslöshetsprocenten för vissa grupper ej kommit att basera sig på ett tillräckligt antal medlemmar, för att densamma skulle vara utslagsgivande i samtliga fall. I Norrköping har emellertid arbetslösheten en anmärkningsvärt stor omfattning bland de organiserade murarna i den yngsta åldersgruppen under år 1930 och även under det i arbetslöshetshänseende mera gynnsamma året 1931. Arbetslöshetsprocenten för angivna åldersgrupp var 1930 30·9 samt 1931 25·8, medan motsvarande procenttal för åldrarna 25—44 samt över 44 år 1930 voro 23·7 resp. 24·6 samt 1931 23·4 resp. 18·6. Även i Örebro var bland murarna arbetslösheten påfallande stark i den yngsta åldersgruppen. Bland murarna i Stockholm synes arbetslösheten under åren 1930 och 1931 svårast ha drabbat de äldsta åldrarna, medan arbetslösheten inom de yngsta åldrarna samt åldersgruppen 25—44 år varit av ungefärligen samma omfattning. År 1932 medförde emellertid en starkare ökning av arbetslösheten i åldrarna 25—44 år. Arbetslöshetsprocenten inom nämnda åldersgrupp samt den äldsta var för 1930 15·2 resp. 19·5 samt 1932 32·0 resp. 32·2. Småland och öarna förete jämförelsevis obetydliga olikheter i arbetslöshetens omfattning bland de organiserade murarna i olika levnadsåldrar, medan i västra Sverige de olika åldersgrupperna visa en med högre ålder tilltagande arbetslöshet 1930 och 1931. Ökningen i arbetslösheten under påföljande år har emellertid avsevärt starkare drabbat den yngsta åldersgruppen. Arbetslöshetsprocenten för de tre åldersgrupperna var i denna landsdel 1930 resp. 12·8, 13·0 och 17·0 samt 1932 resp. 49·4, 43·2 och 41·2.

Arbetslösheten inom byggnadsträarbetareförbundet företer även i olika delar av landet vissa avvikelser från de förut angivna allmänna tendenserna. Malmö visar sålunda en tilltagande arbetslöshet inom de tre huvudgrupperna av åldrar vid tilltagande ålder 1929 och 1931. Anmärkningsvärt nog berörde



den minskning i arbetslösheten, som inträffade 1930, icke alls den yngsta åldersgruppen, som tvärtom visade ökning. Den skärpta arbetslösheten 1932 drabbade även starkast denna åldersgrupp, vars arbetslöshetsprocent ökade från 14·8 år 1929 till 39·9 år 1932. I Gävle var arbetslösheten påfallande stor inom den äldsta åldersgruppen 1929 och 1930. Även i de olika landsdelarna företer byggnadsträarbetareförbundet vissa skiljaktigheter i arbetslöshetsförhållanden. Småland och öarna uppvisa sålunda starkare arbetslöshet inom den yngsta åldersgruppen, medan i västra Sverige arbetslösheten svårast drabbat den äldsta åldersgruppen 1929. I förstnämnda landsdel bibehåller arbetslösheten sin karaktär av övervägande ungdomsarbetslöshet. I västra och norra Sverige medför krisen emellertid en relativt starkare utfällning av arbetslösheten inom den yngsta åldersgruppen än i de övriga. Arbetslöshetsprocenten för den yngsta och äldsta åldersgruppen var 1929 i västra Sverige 20·7 resp. 26·5 samt 1932 49·0 resp. 49·8. Motsvarande procenttal för byggnadsträarbetarna i norra Sverige voro 1929 32·1 samt 33·5 och 1932 62·8 samt 61·7. I södra Sverige voro byggnadsträarbetarna i åldrarna 25—44 år hårdast drabbade av arbetslöshet 1929. Krisen träffade emellertid relativt starkare den yngsta åldersgruppen, vars arbetslöshetsprocent ökade från 31·2 år 1929 till 54·0 år 1932, medan arbetslöshetsprocenten för åldersgruppen 25—44 år samtidigt ökade från 35·0 till 51·0.

Påfallande obetydliga skiljaktigheter i arbetslöshetens omfattning visa de olika åldersgrupperna bland de i Hälsingborg organiserade byggnadsgrovarbetarna. Krisen drabbade emellertid även här hårdast den yngsta och äldsta åldersgruppen. År 1932 utgjorde arbetslöshetsprocenten för den yngsta åldersgruppen i Hälsingborg 69·7 samt för den äldsta 60·9 mot 37·5 resp. 37·7 år 1929. I Gävle var arbetslösheten bland de organiserade byggnadsgrovarbetarna 1929 och 1930 starkast inom åldersgruppen 25—44 år, medan 1932 arbetslösheten i den yngsta åldersgruppen visar störst omfattning. Arbetslöshetsprocenten för de nämnda åldersgrupperna var 1929 49·9 resp. 40·8 samt 1932 63·8 resp. 75·1. Småland och öarna visa en mera omfattande arbetslöshet inom åldrarna över 24 år. Den fortgående krisen har dock avsevärt kraftigare drabbat den yngsta åldersgruppen. I norra och södra Sverige synes arbetslösheten bland de organiserade byggnadsgrovarbetarna i högre grad än i övriga landsdelar ha haft karaktären av en ungdomsarbetslöshet. Arbetslöshetsprocenten var i de tre huvudgrupperna av åldrar 1932 för norra Sverige 76·3, 67·1 samt 64·0, för södra Sverige 70·8, 60·0 samt 58·2.

I Stockholm och Göteborg har arbetslösheten bland de organiserade måleriarbetarna haft sin största omfattning inom den äldsta åldersgruppen, medan den yngsta åldersgruppen i allmänhet lindrigast drabbats av arbetslöshet. Arbetslösheten bland måleriarbetarna företer inom dessa städer en tilltagande omfattning vid stigande levnadsålder. Ett motsatt förhållande kan observeras för de organiserade måleriarbetarna i Malmö och Hälsingborg, där



arbetslösheten inom den yngsta åldersgruppen varit störst, och inom övriga båda grupper av levnadsåldrar avtagit vid stigande ålder. I Gävle åter har arbetslösheten i allmänhet varit störst inom åldersgruppen 25—44 år samt lägst inom den äldsta åldersgruppen. I Örebro har arbetslösheten väsentligen berört den äldsta åldersgruppen. I östra Sverige har arbetslösheten bland de organiserade måleriarbetarna varit störst inom den äldsta åldersgruppen samt tilltagit vid stigande ålder. Den 1932 inträffade ökningen i arbetslösheten drabbade emellertid väsentligen den yngsta åldersgruppen. Västra Sverige kännetecknas i arbetslöshetshänseende, vad målareförbundet angår, av en väsentligen lika stark arbetslöshet inom olika åldersgrupper 1930 och i stort sett även 1931. Skärpningen i krisen 1932 däremot drabbade starkast åldrarna mellan 25 och 44 år. Inom nämnda åldersgrupp ökade arbetslösheten sålunda från 26·1 % år 1930 till 37·5 % år 1932. Motsvarande procenttal voro för den yngsta och äldsta åldersgruppen 26·6 samt 26·1 resp. 33·1 samt 35·3. Vad norra Sverige beträffar, var arbetslösheten mest omfattande inom den äldsta åldersgruppen 1930, medan övriga åldersgrupper icke företedde någon nämnvärd skiljaktighet. Arbetslösheten under krisåren har emellertid egendomligt nog genomgående träffat de mest arbetsföra åldrarna hårdast. År 1933 var arbetslöshetsprocenten för angivna åldersgrupp 56·2 mot 34·0 år 1930. För den yngsta och äldsta åldersgruppen voro motsvarande procenttal år 1930 34·5 resp. 36·6 samt år 1933 51·0 resp. 51·5.

I Stockholm har arbetslösheten bland de organiserade elektriska arbetarna i allmänhet liksom för riket i dess helhet haft sin största omfattning inom den yngsta åldersgruppen. Den äldsta åldersgruppen har däremot i Stockholm i allmänhet träffats jämförelsevis hårdare av arbetslöshet än åldrarna 25—44 år. Bland de organiserade elektrikerna i Göteborg har arbetslösheten sin minsta omfattning i den äldsta åldersgruppen, som här företer en anmärkningsvärt låg arbetslöshetsprocent för 1929 och 1930. Svårast drabbad av arbetslöshet är även i Göteborg den yngsta åldersgruppen. Arbetslöshetsprocenten för åldrarna under 25 år har här undergått en synnerligen stark ökning från 5·7 år 1929 till 35·5 år 1933. En anmärkningsvärt stark stegring visar arbetslösheten inom den yngsta åldersgruppen även i norra Sverige eller från 21·3 år 1929 till 53·0 år 1933. Framhållas må även, att nedgången i arbetslöshet under år 1930, vad Småland och öarna angår, icke kommit den äldsta åldersgruppen till godo, vilken tvärtom ökat i omfattning från 10·7 % till 18·0 %. I södra Sverige var arbetslösheten bland de organiserade elektriska arbetarna störst inom den äldsta åldersgruppen 1929 och 1930. Den ökade arbetslösheten 1931—1934 har emellertid huvudsakligen träffat den yngsta åldersgruppen, som under dessa år företer den mest omfattande arbetslösheten.



### C. Arbetslöshetens omfattning vid olika medlemstid.

Skiljaktigheterna i arbetslöshets hänseende för byggnadsarbetare med olika långvarig medlemstid inom sina respektive förbund belysas genom *tab. 19*, där uppgifter angående arbetslöshetens relativa omfattning för de organiserade byggnadsarbetarna fördelats på tio olika medlemstidsgrupper, av vilka den yngsta gruppen omfattar medlemmar, anslutna till respektive förbund under kortare tid än 5 år, samt den äldsta medlemmar med längre medlems-tid än 44 år, medan de mellanliggande grupperna omsluta var och en 5 medlemsåldrar. De två äldsta medlemstidsgrupperna finnas i allmänhet representerade endast inom murare-, byggnadsträarbetare- samt grov- och fabriksarbetareförbunden. Antalet årsmedlemmar inom dessa grupper är emellertid så obetydligt, att några tillförlitliga slutsatser angående arbetslöshetsprocenten inom ifrågavarande grupper av arbetare icke torde kunna grundas på uppgifterna i tabellen. Inom målareförbundet gäller det anförda även medlemmar med en medlemstid av 35—39 år. Såsom i annat sammanhang framhållits, har inom sistnämnda förbund i viss utsträckning medlemstidens längd beträffande återinträdande medlemmar beräknats från senaste inträdesdagen, medan eljest principiellt första inträdesdagen varit utslagsgivande för medlemstidens bestämmande även i dylika fall. I vad mån uppgifternas jämförbarhet kan ha påverkats härav, låter sig dock icke med säkerhet bedömas. Vad slutligen elektriska arbetareförbundet beträffar, är antalet årsmedlemmar inom de högre medlemstidsgrupperna synnerligen obetydligt. I övrigt hänvisas till vad som anförts i kap. II beträffande de undersökta medlemmarnas fördelning på olika medlemstidsgrupper.

Arbetslöshetsrisken minskar såsom naturligt är med tilltagande medlems-ålder för samtliga av undersökningen berörda byggnadsarbetare, vad beträffar medlemstidsgrupperna upp till 25 år. För byggnadsarbetare med en medlemstid av 25 år eller mera kan konstateras en ökad arbetslöshetsrisk. Beträffande byggnadsarbetare med en medlemstid av mer än 39 år torde av ovan antydda skäl några säkra slutsatser icke kunna dragas av de i tabellen förefintliga uppgifterna angående arbetslöshetens omfattning inom de ifrågavarande grupperna. Den mest omfattande arbetslösheten uppvisar den yngsta medlemstidsgruppen. Nämnda grupp omfattade 1930 50,8 % av samtliga av undersökningen berörda byggnadsarbetare.

I allmänhet torde de arbetare, som hava en längre medlemstid bakom sig, i genomsnitt vara äldre än arbetare med kortare medlemstid. Arbetslöshetsriskens beroende av medlemstiden måste följaktligen ses i samband med dess förut konstaterade beroende av åldern. Som i annat sammanhang påvisats, är nyrekryteringen inom de undersökta förbunden emellertid icke begränsad till den yngsta levnadsåldersgruppen utan sker i betydande utsträckning även i åldrarna över 20 år. Inom vilka åldersgrupper nyrekryte-



Tab. 19. Arbetslöshetens omfattning vid olika medlemstid, förbundsvis, 1929—1934.

Fack- förbund och år	Årlig arbetslöshetsprocent för medlemmar med en medlemstid av									
	mindre än 5 år	5—9 år	10—14 år	15—19 år	20—24 år	25—29 år	30—34 år	35—39 år	40—44 år	45 år o. däröv.
<b>Murareförbundet.</b>										
1929.....	.	.	.	.	.	.	.	.	.	.
1930.....	22·6	20·1	20·0	15·1	15·4	15·4	17·8	17·8	6·4	13·2
1931.....	30·2	27·2	26·1	23·8	20·5	22·6	24·0	24·1	13·2	14·8
1932.....	44·5	41·5	38·1	36·8	30·0	32·6	32·9	36·7	17·7	7·9
1933.....	33·6	27·8	25·5	26·5	20·6	17·3	18·9	17·9	9·9	5·5
1934.....	28·6	27·8	28·0	26·2	22·6	22·7	21·6	24·0	16·8	8·8
<b>Byggnadsträarbetareförbundet.</b>										
1929.....	26·1	21·9	18·5	15·0	13·0	12·2	15·3	19·4	15·8	39·3
1930.....	27·7	21·7	20·4	16·3	13·8	14·1	11·7	20·2	17·2	29·6
1931.....	36·6	29·7	26·0	23·2	19·8	20·1	19·7	25·0	50·5	47·5
1932.....	52·4	43·4	39·1	36·3	32·1	30·4	34·8	33·4	66·3	52·3
1933.....	48·1	33·7	27·4	23·4	22·0	19·8	23·4	17·5	40·5	25·2
1934.....	42·6	36·6	30·7	29·3	22·8	21·1	22·0	21·4	34·8	26·5
<b>Grov- och fabriksarbetareförb.</b>										
1929.....	35·0	29·2	29·2	27·8	22·9	28·8	25·9	45·2	—	—
1930.....	38·6	31·6	30·2	29·6	25·6	26·6	24·1	34·3	—	—
1931.....	44·4	37·6	35·2	36·0	23·0	32·1	35·7	34·9	—	—
1932.....	58·8	51·1	45·9	46·2	42·1	38·3	44·2	50·5	—	—
1933.....	54·3	43·7	38·8	40·6	39·4	31·4	40·5	31·0	88·5	—
1934.....	50·0	49·3	45·2	45·7	41·3	30·2	38·6	28·7	52·9	—
<b>Målareförbundet.</b>										
1929.....	.	.	.	.	.	.	.	.	.	.
1930.....	28·5	27·4	23·3	17·8	16·0	15·1	28·0	—	—	—
1931.....	30·7	30·9	27·7	23·1	21·3	19·3	24·6	—	—	—
1932.....	37·2	38·0	34·7	29·8	27·6	25·5	25·1	53·8	—	—
1933.....	38·6	37·8	34·6	30·6	28·1	27·2	23·9	33·7	—	—
1934.....	33·2	35·6	35·1	32·6	30·2	26·8	23·1	35·1	—	—
<b>Elektriska arbetareförbundet.</b>										
1929.....	12·8	8·4	7·1	5·2	3·1	0·0	—	—	—	—
1930.....	13·3	5·8	5·4	4·1	2·7	0·0	—	—	—	—
1931.....	20·2	10·4	7·7	6·1	4·3	6·9	—	—	—	—
1932.....	32·2	16·5	13·1	11·2	6·8	9·3	—	—	—	—
1933.....	40·7	29·2	22·2	19·6	18·0	18·6	0·0	—	—	—
1934.....	27·1	25·1	16·6	14·9	12·4	17·7	0·0	—	—	—
<b>Samtliga förbund.</b>										
1929.....	30·0	24·4	18·9	17·0	14·6	16·2	17·8	21·1	15·8	39·3
1930.....	31·0	25·2	20·3	17·5	15·7	16·1	17·5	18·5	9·0	2·0
1931.....	37·4	31·6	25·4	23·4	20·0	22·4	23·8	24·3	1·7	3·0
1932.....	51·0	43·9	36·5	33·1	30·9	31·3	33·4	36·5	22·1	25·5
1933.....	47·6	37·1	31·7	27·7	25·1	20·3	21·6	18·6	1·3	1·2
1934.....	42·2	39·5	17·0	30·3	26·4	23·3	22·8	23·8	19·0	1·4



ringar ske, är här icke möjligt att exakt bedöma. Sannolikt synes dock, att nyrekryteringen huvudsakligen är förlagd till levnadsåldrarna under 30 år. Därest så är fallet, skulle varje medlemstidsgrupp komma att omfatta ett 20-tal levnadsåldrar. Levnadsåldrarna under 45 år kunna då återfinnas i grupperna med mindre än 30 års medlemstid. Arbetslösheten visar även en stigande omfattning inom medlemstidsgrupperna 25—29 samt 30—34 år, vilket överensstämmer med den tilltagande arbetslöshetsrisk, som förut konstaterats beträffande levnadsåldrarna över 44 år. En motsvarighet till den höga arbetslöshetsrisken inom levnadsåldrarna upp till 30 år visa de båda yngsta medlemstidsgrupperna, ehuru givetvis åldern härvidlag spelar en oväsentlig roll i jämförelse med övriga i detta sammanhang betydelsefulla faktorer.

De skiljaktigheter, som de olika förbunden förete i nu förevarande hänseende, torde lämpligast göras till föremål för undersökning på grundval av de i *tab. 20—24* angivna procenttalen. Nämnda tabeller innehålla uppgifter för vart och ett av de undersökta förbunden och åren om den årliga arbetslöshetsprocenten för de av undersökningen berörda byggnadsarbetarna inom olika delar av riket, fördelade med hänsyn till den längre eller kortare tid, arbetarna i fråga tillhört sina respektive förbund, på tre olika medlemstidsgrupper. Av de nämnda grupperna omfattar den yngsta medlemstider av kortare varaktighet än 5 år, mellangruppen medlemstiderna 5—19 år samt den äldsta gruppen medlemstider över 19 år. I tabellen hava liksom eljest i textframställningen de olika länen sammanförts till fem olika landsdelar, varjämte åtta större städer äro särskilt redovisade.

Byggnadsarbetare med en redovisad längre medlemstid än 19 år återfinnas huvudsakligen i vissa av de större städerna. Särskilt är så förhållandet inom elektriska arbetareförbundet samt grov- och fabriksarbetareförbundet, där endast ett försvinnande fåtal årsmedlemmar inom den högsta medlemstidsgruppen tillhör lokalavdelningar, hänförliga till de särskilda delarna av landet i övrigt. De i *tab. 20—24* för nämnda medlemstidsgrupp anförda procenttalen torde till följd härav giva en mera tillförlitlig bild av arbetslöshetens omfattning inom denna medlemstidsgrupp, endast såvitt fråga är om riket i dess helhet eller de särskilda städer resp. landsdelar, som omsluta ett jämförelsevis större antal årsmedlemmar. Beträffande årsmedlemmarnas fördelning på medlemstidsgrupper i olika delar av landet hänvisas till förut anförd *tab. 10*.

Arbetslösheten i de tre medlemstidsgrupperna i *tab. 20—24* företer inom hela riket för vart och ett av de undersökta förbunden genomgående en avtagande omfattning vid stigande medlemstid. Den omständigheten att arbetslösheten för samtliga undersökta byggnadsarbetare har sin största omfattning i vissa av de äldsta levnadsåldrarna har sålunda icke föranlett en höjning av arbetslöshetsprocenten inom den högsta medlemstidsgruppen. Förklaringen härtill är uppenbarligen att söka i den omständigheten, att nämnda med-



Tab. 20. Arbetslöshetens omfattning, vid olika medlemstid, inom olika delar av landet samt i vissa städer, förbundsvis, 1930—1934. Murareförbundet.

Område	1930		1931		1932		1933		1934						
	Årlig arbetslöshetsprocent för medlemmar med en medlemstid av														
	mind- re än 5 år	5—19 år	20 år och där- över	mind- re än 5 år	5—19 år	20 år och där- över	mind- re än 5 år	5—19 år	20 år och där- över	mind- re än 5 år	5—19 år	20 år och där- över			
<b>Särskilda städer.</b>															
Stockholm.....	16.6	17.5	17.8	21.4	20.7	20.9	30.2	33.2	31.1	17.5	19.4	17.5	32.5	32.9	34.7
Göteborg.....	17.3	16.4	12.2	18.5	21.4	15.4	27.0	27.1	21.8	13.3	14.0	9.8	18.2	18.7	13.6
Malmö.....	15.7	13.7	9.6	22.1	23.9	20.6	40.0	38.4	34.6	14.5	16.8	12.5	9.6	9.1	7.8
Norrköping.....	33.1	27.0	20.1	27.7	23.3	16.0	41.1	34.4	28.2	24.1	20.8	15.0	22.4	21.3	13.3
Hälsingborg.....	23.0	22.5	20.0	27.5	31.4	28.4	41.2	41.7	31.5	19.2	17.8	13.2	22.0	19.0	16.3
Borås.....	11.8	10.0	6.5	40.2	28.5	27.5	53.0	44.0	34.4	19.9	20.4	15.3	23.7	22.5	15.8
Gävle.....	20.3	18.3	18.6	23.8	20.7	22.7	55.1	57.2	52.1	23.9	20.5	18.1	25.0	24.2	24.6
Örebro.....	33.9	28.2	25.2	41.5	38.8	30.6	54.5	60.8	49.8	22.3	20.2	16.2	41.3	32.0	29.2
<b>Landet i övrigt.</b>															
Östra Sverige.....	30.3	25.6	22.4	38.9	35.5	30.7	51.6	48.2	36.2	38.6	33.7	23.4	30.4	27.8	22.3
Småland och Öarna.....	17.2	8.7	16.3	25.7	22.8	21.9	39.0	35.4	22.1	44.5	27.4	17.3	35.9	23.7	18.5
Södra Sverige.....	27.4	24.1	19.4	35.6	33.8	25.7	51.8	48.8	36.8	36.8	35.6	22.1	25.2	24.5	18.5
Västra Sverige.....	21.9	15.8	14.2	30.9	28.3	24.7	48.3	40.8	34.9	47.8	37.4	28.1	31.4	28.0	18.2
Norra Sverige.....	31.7	25.9	23.8	39.0	33.2	30.1	55.5	47.8	49.8	49.1	43.2	36.6	43.6	42.5	52.7
Hela riket	22.6	19.4	16.5	30.2	26.4	22.6	44.5	40.0	32.5	33.6	27.0	17.7	28.6	27.6	22.2

Tab. 21. Arbetslöshetens omfattning, vid olika medlemstid, inom olika delar av landet samt i vissa städer, förbundsvis, 1929—1934. Byggnadsträarbetareförbundet.

Område	1929		1930		1931		1932		1933		1934							
	mind- re än 5 år	20 år och där- över	mind- re än 5 år	20 år och där- över	mind- re än 5 år	20 år och där- över	mind- re än 5 år	20 år och där- över	mind- re än 5 år	20 år och där- över	mind- re än 5 år	20 år och där- över						
Årlig arbetslöshetsprocent för medlemmar med en medlemstid av																		
Område																		
Särskilda städer.																		
Stockholm.....	18.1	15.7	10.7	21.7	18.8	14.2	26.2	26.0	19.8	41.4	40.6	33.5	18.3	16.6	15.6	39.3	38.4	54.8
Göteborg.....	16.1	12.4	7.2	20.5	14.2	16.0	25.0	18.3	17.6	40.7	30.0	31.3	24.3	19.6	16.6	26.1	21.7	19.5
Malmö.....	21.0	18.1	17.0	19.2	13.9	12.9	26.1	21.6	22.5	43.1	37.6	35.7	26.7	21.6	22.1	20.3	11.4	11.9
Norrköping.....	19.8	14.7	2.3	28.7	18.9	6.6	31.2	20.4	3.0	41.5	34.2	4.7	42.3	36.7	9.9	36.2	29.9	5.4
Hälsingborg.....	24.2	18.9	16.4	22.3	18.2	16.3	33.9	30.3	32.8	40.2	34.9	42.3	31.0	24.3	27.8	27.8	20.4	29.1
Borås.....	22.2	10.8	5.2	32.4	16.9	10.7	37.9	29.6	54.2	49.5	35.8	60.6	30.5	22.9	37.5	36.4	24.5	2.7
Gävle.....	39.7	33.3	5.1	30.6	27.3	2.6	37.5	33.9	6.4	54.8	49.9	7.7	42.3	28.6	14.9	44.2	29.0	3.8
Örebro.....	21.1	17.9	9.4	28.7	20.7	11.5	38.0	31.7	11.0	43.4	46.8	16.7	15.8	15.7	14.0	25.1	19.4	22.2
Landet i övrigt.																		
Östra Sverige.....	30.4	25.3	13.5	32.2	27.4	15.6	41.0	33.5	26.1	56.6	41.2	33.6	52.0	39.6	27.9	36.2	31.8	17.4
Småland och öarna.....	24.9	17.4	15.1	26.7	17.0	27.7	37.0	21.6	12.5	47.7	30.2	7.3	50.6	25.3	15.9	42.2	28.5	11.1
Södra Sverige.....	36.1	32.7	21.9	36.6	28.8	18.4	41.4	33.2	22.4	56.1	47.1	31.9	57.2	43.3	27.2	40.2	32.8	21.9
Västra Sverige.....	25.5	22.9	11.0	25.1	21.1	13.5	36.9	26.9	14.0	52.2	39.8	18.4	56.5	40.7	14.8	45.0	31.8	10.0
Norra Sverige.....	34.5	29.5	7.5	32.8	26.6	8.2	44.7	39.1	11.7	63.9	56.4	34.7	63.4	54.3	42.4	54.6	50.5	33.2
Hela riket	26.1	20.0	13.5	27.7	20.8	14.0	36.6	28.0	20.8	52.4	41.5	32.4	48.1	30.7	21.2	42.6	33.9	22.3



Tab. 22. Arbetslöshetens omfattning, vid olika medlemstid, inom olika delar av landet samt i vissa städer, förbundsvis, 1929—1934. Grov- och fabriksarbetareförbundet.

Område	1929		1930		1931		1932		1933		1934							
	Arlig arbetslöshetsprocent för medlemmar med en medlemstid av																	
	mind. re än 5 år	5—19 år	20 år och där- över	mind- re än 5 år	5—19 år	20 år och där- över	mind- re än 5 år	5—19 år	20 år och där- över	mind- re än 5 år	5—19 år	20 år och där- över						
<b>Särskilda städer.</b>																		
Stockholm.....	25.0	22.9	14.3	30.3	27.0	18.2	35.2	33.6	21.1	50.9	47.4	29.2	39.2	35.4	23.1	55.1	57.4	49.4
Göteborg.....	17.5	19.8	24.4	29.0	27.6	28.6	31.1	31.5	22.2	50.3	43.0	37.5	43.6	38.1	37.5	36.0	36.9	44.6
Malmö.....	35.2	35.2	31.6	33.9	30.3	28.2	48.3	40.4	37.9	66.7	53.7	52.5	54.1	47.5	44.9	34.0	33.6	34.1
Norrköping.....	34.8	26.7	20.2	50.8	33.9	28.4	47.6	35.0	19.7	61.3	47.5	38.2	65.1	52.8	53.5	56.4	48.7	31.3
Hälsingborg.....	38.2	35.1	—	43.4	39.3	—	47.3	46.2	—	60.6	58.5	—	62.2	56.3	40.4	36.7	36.8	28.8
Borås.....	29.1	15.8	11.2	37.2	17.4	6.5	37.9	25.9	23.8	45.3	28.2	16.3	37.0	24.6	14.7	25.9	22.6	12.2
Gävle.....	46.2	51.6	—	40.0	37.5	—	51.9	43.6	—	66.6	61.8	—	55.9	46.8	—	53.4	43.0	—
Örebro.....	41.7	30.3	28.8	49.9	37.0	40.4	52.3	43.1	36.5	60.5	53.8	43.6	53.6	41.1	50.4	46.8	41.7	38.7
<b>Landet i övrigt.</b>																		
Östra Sverige.....	38.4	31.5	19.4	41.3	33.3	22.6	44.0	38.3	31.5	55.5	49.6	47.0	54.1	48.2	37.8	44.6	39.9	35.1
Småland och öarna.....	38.7	38.0	31.7	36.4	35.7	39.3	42.1	37.2	33.6	53.0	45.2	29.6	57.0	37.8	23.8	47.1	38.0	35.0
Södra Sverige.....	53.9	50.3	36.1	51.7	44.3	32.6	55.6	46.6	35.1	65.9	54.1	47.9	60.0	50.1	40.3	47.8	44.4	31.7
Västra Sverige.....	36.0	25.8	20.9	43.1	27.1	13.5	52.6	34.7	20.1	62.9	48.5	24.9	57.9	44.3	14.5	45.9	36.4	16.9
Norra Sverige.....	52.7	43.8	10.6	46.6	41.4	35.3	52.9	48.8	24.0	69.4	63.2	11.5	70.4	59.8	71.2	63.7	58.4	39.4
Hela riket	35.0	29.1	25.5	38.6	31.1	25.9	44.4	37.0	29.0	58.8	49.5	41.2	54.3	42.3	36.9	49.9	47.9	37.9

Tab. 23. Arbetslöshetens omfattning, vid olika medlemstid, inom olika delar av landet samt i vissa städer, förbundsvis, 1930—1934. Målarförbundet.

Område	1930			1931			1932			1933			1934		
	Årlig arbetslöshetsprocent för medlemmar med en medlemstid av			Årlig arbetslöshetsprocent för medlemmar med en medlemstid av			Årlig arbetslöshetsprocent för medlemmar med en medlemstid av			Årlig arbetslöshetsprocent för medlemmar med en medlemstid av			Årlig arbetslöshetsprocent för medlemmar med en medlemstid av		
	mind- re än 5 år	5—19 år	20 år och där- över	mind- re än 5 år	5—19 år	20 år och där- över	mind- re än 5 år	5—19 år	20 år och där- över	mind- re än 5 år	5—19 år	20 år och där- över	mind- re än 5 år	5—19 år	20 år och där- över
<b>Särskilda städer.</b>															
Stockholm.....	21.5	21.0	15.4	21.1	25.0	19.8	29.2	32.3	28.0	28.2	28.4	25.1	34.2	36.3	34.5
Göteborg.....	25.7	23.9	12.9	22.1	25.8	17.2	26.4	29.7	18.0	25.6	31.9	23.5	24.0	30.7	21.6
Malmö.....	32.8	24.4	14.0	32.4	26.4	18.2	43.4	41.6	29.0	36.1	36.5	28.8	34.7	34.3	21.6
Norrköping.....	29.4	29.5	23.1	24.9	28.0	38.5	39.0	35.1	17.3	37.4	38.8	29.6	33.5	34.3	26.7
Hälsingborg.....	37.7	24.2	19.6	43.9	29.2	28.2	49.4	33.6	26.0	58.6	41.0	30.0	44.8	37.9	27.0
Borås.....	24.8	24.4	—	38.6	38.5	—	36.5	37.6	—	32.4	37.0	—	24.2	29.7	—
Gävle.....	35.6	26.8	23.8	36.1	36.6	28.4	44.0	36.5	23.1	33.6	38.1	21.2	28.1	32.2	24.7
Örebro.....	28.3	26.0	—	36.3	35.5	—	33.6	41.1	—	30.9	34.3	—	32.6	34.4	34.6
<b>Landet i övrigt.</b>															
Östra Sverige.....	30.1	25.4	13.5	34.1	30.6	22.5	37.2	34.4	15.4	41.0	38.8	28.4	30.8	32.2	19.8
Småland och öarna.....	28.1	27.4	19.6	32.5	33.0	25.1	35.6	35.9	28.3	36.4	28.2	20.8	27.1	27.6	17.3
Södra Sverige.....	35.4	31.3	28.2	36.9	31.5	29.5	46.7	41.0	40.5	45.6	41.8	40.4	37.8	38.5	31.7
Västra Sverige.....	25.5	28.0	24.5	31.0	30.7	26.1	36.5	36.3	26.1	41.2	40.4	28.8	32.2	29.2	18.2
Norra Sverige.....	36.7	31.5	25.5	40.6	36.9	27.0	49.7	49.0	33.1	54.3	54.9	53.2	40.7	30.5	31.4
Hela riket	28.5	24.8	16.4	30.7	28.9	20.8	37.2	36.1	26.8	38.6	36.1	27.5	33.2	35.0	28.7



Tab. 24. Arbetslöshetens omfattning, vid olika medlemstid, inom olika delar av landet samt i vissa städer, förbundsvis, 1929—1934. Elektriska arbetareförbundet.

Område	1929		1930		1931		1932		1933		1934				
	mind- re än 5 år	20 år och där- över	mind- re än 5 år	20 år och där- över	mind- re än 5 år	20 år och där- över	mind- re än 5 år	20 år och där- över	mind- re än 5 år	20 år och där- över	mind- re än 5 år	20 år och där- över			
Årlig arbetslöshetsprocent för medlemmar med en medlemstid av															
Område															
<b>Särskilda städer.</b>															
Stockholm.....	9.9	6.7	9.6	1.9	18.6	6.2	6.3	30.1	14.4	6.9	30.8	16.6	34.7	29.8	17.4
Göteborg.....	7.4	3.7	12.9	—	23.2	7.1	—	31.8	11.3	—	34.1	16.2	22.3	12.3	11.3
Malmö.....	14.1	11.8	15.6	8.0	22.5	14.2	3.1	33.2	25.0	24.7	39.1	34.6	18.2	16.7	8.3
Norrköping.....	13.4	43.4	12.2	6.9	9.1	3.8	—	30.4	7.5	3.8	51.4	23.2	21.9	10.7	16.6
Hälsingborg.....	9.3	5.3	10.4	—	17.9	10.7	—	23.5	10.8	9.5	36.0	21.9	33.3	20.5	15.1
Borås.....	0.6	2.5	11.5	—	22.6	6.2	—	23.7	9.9	—	37.3	21.5	25.0	15.7	12.0
Gävle.....	11.6	3.6	17.4	—	22.4	3.1	—	35.2	6.4	—	34.0	17.3	1.9	30.5	19.1
Örebro.....	27.4	7.5	14.3	—	21.2	3.5	—	29.3	7.8	—	38.1	20.1	21.6	20.0	—
<b>Landet i övrigt.</b>															
Östra Sverige.....	12.6	9.1	11.8	5.7	14.2	8.3	1.1	25.7	8.6	3.5	35.4	15.2	21.8	13.2	8.3
Småland och öarna.....	17.3	11.5	18.5	6.6	22.6	8.4	—	31.5	8.3	—	30.2	15.2	22.0	12.2	9.3
Södra Sverige.....	19.1	14.7	23.9	11.5	23.7	14.6	11.5	40.6	21.8	—	45.0	14.6	27.8	14.9	1.9
Västra Sverige.....	12.0	4.7	9.6	4.0	18.8	7.2	3.8	26.1	10.8	23.1	30.6	16.0	22.6	11.5	8.1
Norra Sverige.....	19.8	7.0	21.6	6.6	25.2	10.9	—	39.4	17.8	—	45.6	26.8	32.8	22.3	27.9
Hela riket	12.8	7.3	13.3	5.3	20.1	8.2	4.9	32.2	13.6	7.8	40.7	23.6	27.1	19.5	13.5

lemstidsgrupp omfattar ett relativt stort antal arbetare med en medlemstid av 20—24 år, inom vilken tid den av den stigande genomsnittsåldern betingade ökningen av arbetslöshetsrisken ännu ej gjort sig gällande.

Skiljaktigheterna i arbetslöshetens omfattning inom de olika medlemstidsgrupperna äro påfallande jämna inom murare- samt byggnadsträarbetareförbundet fram till 1932. Nämnade år framträder inom murareförbundet en mera utpräglad skillnad i arbetslöshetens omfattning mellan den äldsta och övriga medlemstidsgrupper samt inom byggnadsträarbetareförbundet mellan den yngsta och övriga grupper. Det visar sig nämligen, att den ökade arbetslösheten 1932 inom murareförbundet har relativt starkare drabbat den yngsta medlemstidsgruppen och mellangruppen men inom byggnadsträarbetareförbundet mellangruppen och den äldsta medlemstidsgruppen. Verkningarna av konflikten 1933 ha inom de båda nämnda förbunden väsentligen kommit till synes inom mellangruppen och den äldsta medlemstidsgruppen, vilka uppvisa den starkast minskade arbetslösheten. Svårigheterna att vinna återanställning framträda 1934 inom murareförbundet starkast för den äldsta medlemstidsgruppen, inom byggnadsträarbetareförbundet för mellangruppen. Minskad omfattning visar blott arbetslösheten för de yngsta medlemsåldrarna. En väsentligen likartad utveckling med den inom byggnadsträarbetareförbundet påvisade företer arbetslösheten i olika medlemstidsgrupper inom grov- och fabriksarbetareförbundet 1929—1934. Inom målareförbundet samt i än högre grad inom elektriska arbetareförbundet är arbetslöshetens omfattning inom medlemsåldrarna över 19 år påfallande liten i jämförelse med vad fallet är i övriga förbund. Den påtagligt låga arbetslöshetsprocenten inom den äldsta medlemstidsgruppen inom det sistnämnda förbundet måste emellertid tillmätas mindre betydelse till följd av det ringa antalet undersökta medlemmar inom denna grupp. Även inom målareförbundet är emellertid det undersökta medlemsklientelet jämförelsevis starkt samlat till de yngre medlemsåldrarna. Enär ett likartat förhållande är att konstatera även beträffande respektive förbundsmedlemmars fördelning på olika levnadsåldrar, torde den för målare och elektriker observerade minskningen av arbetslösheten inom den högsta medlemstidsgruppen i själva verket antyda en lägre arbetslöshetsrisk för ifrågavarande medlemmar med lång medlemstid.

Den utveckling de olika medlemstidsgrupperna med hänsyn till arbetslöshetens omfattning förete under de undersökta åren är i allt väsentligt analog med den utveckling de tre huvudgrupperna av levnadsåldrar i sådant hänseende undergått inom motsvarande förbund och år, ehuru, såsom man kan vänta sig, starkare prononcerad i fråga om medlemstidsgrupperna. Krisarbetslösheten förorsakar sålunda likartade förskjutningar i arbetslöshetsprocenten inom motsvarande grupper av respektive fördelningar.

I de olika delarna av landet samt i de särskilt redovisade städerna förete inom resp. förbund de olika medlemstidsgrupperna i allmänhet liksom för riket i dess helhet en avtagande arbetslöshet vid stigande medlemsålder



under samtliga de år, undersökningen avser. Undantagsvis kan dock i vissa särskilda städer och landsdelar en relativt sett ungefärligen lika stark eller rent av mera omfattande arbetslöshet konstateras i de högre medlemsåldrarna eller eljest vissa förskjutningar i arbetslöshetens relativa omfattning inom olika medlemstidsgrupper i förhållande till motsvarande rikssiffror inom förbundet iakttagas. Det bör emellertid hållas i minnet, att dessa avvikelser i samtliga fall kunna vara av rent tillfällig karaktär. Arbetslösheten bland organiserade murare i Stockholm under år 1930 företer jämförelsevis obetydliga skiljaktigheter inom de tre medlemstidsgrupperna. Hårdast drabbade av arbetslöshet voro här medlemsåldrarna över 19 år samt därefter 5—19 år. Starkaste ökning utvisar 1932 medlemstidsgruppen 5—19 år, medan 1934 arbetslösheten har sin största omfattning i medlemstidsåldrarna över 19 år. I Göteborg var däremot arbetslösheten bland organiserade murare med längre medlemstid än 19 år av jämförelsevis ringa omfattning 1930. Starkast drabbade arbetslösheten 1931 och 1932 medlemstidsgrupperna 5—19 år samt över 19 år. Arbetslöshetsprocenten ökade sålunda för angivna grupper från 16·4 resp. 12·2 år 1930 till 27·1 resp. 21·8 år 1932. Även i Malmö var arbetslösheten 1930 av jämförelsevis mindre omfattning bland organiserade murare med en längre medlemstid än 19 år. Påfallande stark var emellertid ökningen i arbetslöshetens omfattning inom dessa medlemsåldrar 1931 och även 1932. Sistnämnda år drabbades såväl dessa medlemsåldrar som den yngsta medlemstidsgruppen relativt hårdast av den ökade arbetslösheten. Anmärkningsvärt låg var 1930 arbetslöshetsprocenten i Småland och öarna för organiserade murare med en medlemstid av 5—19 år, men undergick 1931 en avsevärd ökning eller från 8·7 % till 22·8 %, medan inom den yngsta medlemstidsgruppen arbetslösheten samtidigt ökade från 17·2 % till 25·7 %.

Vad byggnadsträarbetareförbundet angår, voro av dess undersökta medlemsklientel i Stockholm 1930, 1931 och 1934 medlemsåldrarna under 5 år samt 5—19 år ungefärligen lika hårt drabbade av arbetslöshet. Relativt störst var ökningen i arbetslöshetens omfattning under dessa år i medlemsåldrarna 5—19 samt över 19 år. Den anmärkningsvärt låga arbetslöshetsprocenten för den äldsta medlemstidsgruppen organiserade byggnadsträarbetare i Göteborg och Norrköping får ses i sammanhang med det jämförelsevis ringa antal medlemmar, som tillhörde angivna medlemsålder.

I fråga om de organiserade målarna var 1930 arbetslösheten i Stockholm ungefärligen lika omfattande i medlemsåldrarna under 5 år som vid en medlemstid av 5—19 år. Starkast ökade arbetslösheten i de sistnämnda medlemsåldrarna. Även i Borås var i de nämnda båda medlemstidsgrupperna arbetslösheten av lika omfattning 1930 och 1931, medan 1932 och 1934, då arbetslösheten bland de organiserade måleriarbetarna i Borås minskade i omfattning, företrädesvis de yngsta medlemsåldrarna berördes härav. En relativt starkare stegrad arbetslöshet för medlemsåldrarna 5—19 år framträder även 1931 och 1932 i Göteborg, Gävle och Örebro samt i Småland och öarna ävensom i norra Sverige.



## KAP. IV.

### Arbetslöshetsperioder och arbetslöshetsfrekvens.

#### A. Arbetslöshetsperiodernas antal och varaktighet inom olika fackförbund.

De sakkunniga ha för en närmare utredning av arbetslöshetens karaktär gjort det genomsnittliga antalet arbetslöshetsperioder per årsmedlem under vart och ett av de undersökta åren till föremål för undersökning. Härvid har materialet grupperats på de 43 olika områden, som angivas i tab. I i tabellbilagan, samt inom varje sålunda särskilt område efter medlemmarnas ålder med iakttagande av förut angiven åldersfördelning i femårsintervaller. Då ej utan betydande kostnader mer ingående undersökningar kunnat verkställas beträffande arbetslöshetsfrekvens och medlemmarnas fördelning efter arbetslöshetstid, har något tabellmaterial i detta hänseende ej frambragts genom de sakkunnigas försorg. Emellertid har inom socialstyrelsen verkställts en utredning på grundval av det av de sakkunniga upprättade primärmaterialet beträffande arbetslösheten inom murareförbundet. Vid denna utredning ha beräknats vissa frekvenstal och fördelningar, som äro ägnade att närmare belysa arbetslöshetens karaktär i ovan berört avseende. Efter hemställan av de sakkunniga har hos socialstyrelsen verkställts en sammanfattning av de resultat, som de sakkunniga funnit av betydelse för förevarande utredning. I det följande redogöres först för det genom de sakkunnigas försorg frambragta materialet beträffande genomsnittliga antalet arbetslöshetsperioder per årsmedlem och därefter för de resultat, som kunnat härledas ur den ovan omnämnda, inom socialstyrelsen verkställda undersökningen. Det resultat, som i berört hänseende härletts ur den sistnämnda undersökningen, torde i viss utsträckning kunna betraktas såsom representativt för samtliga byggnadsfack. Visserligen har man härvid att observera säsongvariationens olika styrka och den årliga arbetslöshetens i någon mån skiljaktiga omfattning inom de olika facken, men dessa förhållanden utesluta ej, att de på grundval av arbetslösheten inom murareförbundet erhållna resultaten med av ovan omnämnda omständigheter förorsakade jämkningar böra äga giltighet.

Arbetslöshetsperioderna samla sig i största utsträckning under den del av arbetsåret, som infaller under tiden november—april månader. Av förelig-



Tab. 25. Antal arbetslöshetsperioder per år och årsmedlem inom

Område		Antal arbetslöshets-											
		Murareförbundet					Byggnadsträarb.-förbundet						
		1930	1931	1932	1933	1934	1929	1930	1931	1932	1933	1934	
<b>Särskilda städer.</b>													
1	Stockholm.....	2.7	2.9	3.9	1.7	4.1	2.1	2.5	2.8	3.6	1.4	3.1	
2	Göteborg.....	2.5	3.0	3.4	1.3	3.6	1.5	1.8	2.2	2.6	1.7	2.3	
3	Malmö.....	1.8	3.0	3.5	1.2	1.5	2.0	1.8	2.3	2.7	1.5	1.7	
4	Norrköping.....	3.4	3.4	3.6	1.3	2.5	1.7	2.1	2.0	2.5	2.1	2.3	
5	Hälsingborg.....	3.0	3.3	3.5	1.3	3.0	1.9	1.8	2.3	2.6	1.8	2.4	
6	Borås.....	0.8	2.9	2.9	1.2	2.2	1.5	1.7	2.1	2.2	1.7	2.1	
7	Gävle.....	2.7	3.1	3.5	1.9	2.9	2.7	2.7	3.2	2.8	2.9	3.1	
8	Örebro.....	4.4	4.7	5.1	1.5	3.8	2.0	2.2	2.6	3.0	1.1	2.1	
<b>Landet i övrigt.</b>													
9	Östra Sverige.....	3.5	3.8	3.9	2.2	3.2	2.3	2.4	2.8	2.9	2.7	2.6	
10	Småland och öarna.....	1.9	2.6	3.0	2.5	3.0	1.9	2.3	2.7	2.9	2.8	2.9	
11	Södra Sverige.....	2.6	2.9	3.2	2.2	2.6	2.2	2.3	2.5	2.6	2.8	2.8	
12	Västra Sverige.....	2.8	3.1	3.5	3.0	2.9	2.0	2.2	2.6	2.9	2.7	2.7	
13	Norra Sverige.....	3.3	3.6	3.5	2.7	3.5	2.3	2.4	2.9	2.8	2.7	3.0	
14	Hela riket	2.7	3.1	3.6	2.0	3.1	2.1	2.3	2.6	3.0	2.2	2.8	

gande primärmaterial, som bland annat omfattar uppgifter om antalet arbetslöshetsveckor under årets olika månader, framgår emellertid, att arbetslöshetsförhållandena i de enskilda fallen äro synnerligen varierande. Ehuru sålunda arbetslöshetsperiodernas fördelning i viss utsträckning befinnes säsongbunden, har man dock att räkna med avsevärda individuella skiljaktigheter i detta hänseende.

Det av utredningen frambragta tabellmaterialet omfattar, som förut antytts, uppgifter beträffande antalet särskilda arbetslöshetstider under vart och ett av åren 1929—1934, beräknat i genomsnitt per årsmedlem, med fördelning på de särskilda lokalområdena och åldersgrupperna. Av skäl som i kap. I anförts, saknas uppgifter beträffande målareförbundet, med undantag av avdelningen i Stockholm, och ha uppgifter för 1929 beträffande arbetslösheten inom murareförbundet ej ansetts böra medtagas. Samma förhållande gäller även beträffande målareförbundets stockholmsavdelning.

I överensstämmelse med vad som skett vid undersökningen av den årliga arbetslöshetsprocenten och med den i sammanhang därmed givna motiveringen har antalet särskilda områden begränsats till de åtta största städerna och fem särskilda områden av landet i övrigt. I tab. 25 har angivits det genomsnittliga antalet särskilda arbetslöshetstider per årsmedlem inom de olika förbunden inom varje särskilt område för vart och ett av åren 1929—1934 och i tab. 26 det genomsnittliga antalet arbetslöshetsveckor för varje särskild arbetslöshetstid. Uppgifter beträffande antalet särskilda arbetslöshetstider under vart och ett av undersökningsåren per årsmedlem räknat inom



## olika delar av landet samt i vissa städer, förbundsvis, 1929—1934.

perioder per år och årsmedlem inom																	
Grovo- o. fabriksarb.-förbundet						Målareförbundet					Elektriska arbetareförbundet						
1929	1930	1931	1932	1933	1934	1930	1931	1932	1933	1934	1929	1930	1931	1932	1933	1934	
3.3	3.5	3.5	3.3	2.6	3.4	2.6	2.9	3.3	2.9	3.5	0.7	0.8	1.0	1.4	1.9	2.0	1
2.6	2.7	3.1	3.4	2.6	3.2	.	.	.	.	.	0.4	0.6	0.9	1.3	1.0	1.1	2
4.1	3.9	4.4	4.2	3.2	3.4	.	.	.	.	.	1.0	1.2	1.3	2.2	2.2	1.3	3
3.9	3.9	4.1	3.5	2.7	3.8	.	.	.	.	.	0.3	0.4	0.4	1.1	2.2	1.2	4
3.9	3.5	3.2	3.3	2.8	3.9	.	.	.	.	.	0.9	0.9	1.2	1.3	2.2	1.4	5
3.1	3.5	3.5	3.6	2.7	2.9	.	.	.	.	.	0.2	0.4	1.4	1.5	3.3	1.5	6
4.4	4.6	4.5	3.8	4.1	4.4	.	.	.	.	.	0.6	1.3	1.0	1.4	2.1	1.5	7
3.7	3.5	4.7	5.1	3.8	4.0	.	.	.	.	.	1.4	0.8	1.1	1.4	1.6	1.7	8
4.3	4.4	4.4	4.3	3.9	4.5	.	.	.	.	.	1.2	1.3	1.3	1.6	2.5	1.7	9
3.5	3.6	3.7	4.0	4.0	4.0	.	.	.	.	.	1.6	1.4	2.0	2.3	2.8	1.8	10
4.2	4.3	4.1	4.0	3.6	3.8	.	.	.	.	.	1.6	1.8	1.9	2.7	2.5	1.9	11
3.8	3.8	4.0	4.2	4.1	4.2	.	.	.	.	.	1.1	0.9	1.3	2.0	2.3	1.8	12
4.2	4.0	3.9	3.4	3.3	4.1	.	.	.	.	.	1.3	1.4	1.6	1.9	2.6	2.3	13
3.6	3.7	3.8	3.7	3.2	3.7	.	.	.	.	.	0.9	1.0	1.2	1.7	2.1	1.8	14

olika åldersgrupper återgivnas i *tab. 27*. Motsvarande genomsnittliga antal arbetslöshetsveckor per särskild arbetslöshetsperiod meddelas i *tab. 28*.

Innan de sålunda erhållna uppgifterna göras till föremål för undersökning, torde emellertid några kommentarer till den metod, som vid uppgifternas utarbetande tillämpats vid beräkningen av det årliga antalet arbetslöshetsperioder, vara erforderliga. Såsom å annat ställe omnämmts, har utredningens primärmaterial upprättats på grundval av de i förbundsmatriklarna förefintliga uppgifterna om fristämplade veckor på grund av arbetslöshet. Förbundets matriklar lämna i detta hänseende uppgift beträffande varje särskild vecka under året. De uppgifter beträffande antalet arbetslöshetsperioder under ett visst år, som överförts till utredningens primärkort, ha angivit det antal särskilda arbetslöshetsfall, som förekommit under året i fråga. Vid detta beräkningssätt ha de arbetslöshetsfall, som oavbrutet sträcka sig över mer än ett år, kommit att räknas såsom en särskild arbetslöshetsperiod under vart och ett av de år, som berörts av ifrågavarande arbetslöshetsfall. Dylika arbetslöshetsfall komma alltid att föranleda vissa inkonsekvenser vid bestämningen av antalet arbetslöshetsperioder under ett visst år. Den systematiska överskattning av periodantalet, som den tillämpade metoden otvivelaktigt medför, bör på ett eller annat sätt elimineras. Ett ofta förekommande tillvägagångssätt att beräkna antalet arbetslöshetsperioder under ett år är att bestämma detsamma såsom antalet under året på b o r j a d e arbetslöshetsfall. Under förutsättning att arbetslöshetsförhållandena år från år



Tab. 26. Antal arbetslöshetsveckor per arbetslöshetsperiod inom

Område		Antal arbetslöshets-												
		Murareförbundet					Byggnadsträarb.-förbundet							
		1930	1931	1932	1933	1934	1929	1930	1931	1932	1933	1934		
<b>Särskilda städer.</b>														
1	Stockholm.....	3.4	3.7	4.2	5.7	4.3	4.0	4.1	4.8	5.8	6.5	6.3		
2	Göteborg.....	3.0	3.1	3.8	4.7	2.4	4.7	5.0	5.1	7.1	6.5	5.2		
3	Malmö.....	3.6	3.8	5.6	6.2	2.9	4.9	4.2	5.1	7.3	7.8	4.0		
4	Norrköping.....	3.8	3.1	4.7	7.5	3.7	4.9	5.3	5.6	7.0	8.7	6.2		
5	Hälsingborg.....	3.7	4.6	5.5	6.5	3.1	5.5	5.4	7.3	7.6	7.5	5.1		
6	Borås.....	6.0	5.8	7.7	7.7	4.7	6.2	7.7	8.5	10.0	7.8	6.6		
7	Gävle.....	3.6	3.8	8.2	5.8	4.5	6.9	5.4	5.7	9.3	5.7	5.5		
8	Örebro.....	3.4	4.0	5.5	6.5	4.4	4.9	5.3	6.3	7.4	7.4	5.1		
<b>Landet i övrigt.</b>														
9	Östra Sverige.....	3.9	4.9	7.1	10.9	7.5	6.2	6.2	6.8	8.7	8.4	6.4		
10	Småland och öarna.....	4.0	4.9	12.9	14.1	8.1	6.2	5.5	6.0	7.4	7.4	6.1		
11	Södra Sverige.....	4.8	5.7	7.7	7.7	4.6	8.0	7.2	7.7	10.0	9.1	6.5		
12	Västra Sverige.....	3.4	4.8	3.0	3.3	2.7	6.2	5.6	6.7	8.7	9.5	7.2		
13	Norra Sverige.....	4.4	5.1	6.3	5.7	3.8	7.3	6.8	7.7	11.1	11.4	9.0		
14	Helä riket	3.8	4.4	5.7	6.8	4.3	5.7	5.5	6.3	8.1	8.7	6.8		

äro någorlunda likartade, erhålles uppenbarligen vid detta beräknings sätt ett fullt riktigt beräknat antal arbetslöshetsperioder. Om arbetslösheten tilltager under en följd av år, blir antalet arbetslöshetsperioder per år räknat dock något överskattat och i motsatta fallet, om arbetslösheten avtager, något underskattat. Om emellertid arbetslöshetsförhållandena ej varit underkastade väsentliga förändringar, torde avvikelserna vara utan betydelse. Då därjämte en tillräckligt noggrann approximativ metod förefunnits att på grundval av de i tab. 25 angivna uppgifterna beräkna antalet påbörjade arbetslöshetsperioder per år, har en omräkning i förevarande hänseende företagits. Metoden i fråga går ut på att antalet arbetslöshetsfall, som oavbrutet pågått över årsskiftet vid undersökningsårets ingång och som sålunda vid uträkningen av uppgifterna i tab. 25 och 27 dubbelräknats, satts lika med medelvärdet av arbetslöshetsprocenten under de två månader, som omfatta årsskiftet i fråga, gånger antalet årsmedlemmar. Då arbetslösheten under åren 1929—1933 genomgående varit tilltagande, torde på ovannämnt sätt beräknat antal påbörjade perioder snarare vara över- än underskattat för dessa år.

Omräkningen i fråga förutsätter tydligen, att de månatliga arbetslöshetsprocenterna beräknats. Uppgifter i detta hänseende föreligga ej för medlemmar i olika åldersgrupper. I tab. 27 förekommande uppgifter ha sålunda ej kunnat på angivet sätt omräknas. Några skäl för att skillnaderna mellan de i tabellen angivna uppgifterna och motsvarande omräknade uppgifter skulle utfalla väsentligt olika inom olika åldrar torde emellertid ej



## olika delar av landet samt i vissa städer, förbundsvis, 1929—1934.

veckor per arbetslöshetsperiod inom																	
Grovo- o. fabriksarb.-förbundet						Målareförbundet					Elektriska arbetareförbundet						
1929	1930	1931	1932	1933	1934	1930	1931	1932	1933	1934	1929	1930	1931	1932	1933	1934	
3.7	4.2	5.0	7.6	7.4	8.7	4.2	4.2	4.8	5.1	5.4	5.5	3.7	5.9	8.0	9.7	7.9	1
3.8	5.4	5.1	7.1	8.1	5.9	.	.	.	.	.	5.9	5.7	7.6	7.6	11.6	7.0	2
4.4	4.2	5.1	7.2	8.0	5.2	.	.	.	.	.	6.2	4.8	6.7	6.8	8.2	6.7	3
4.2	5.7	5.1	8.1	11.2	6.9	.	.	.	.	.	11.0	10.7	7.2	8.0	7.7	7.0	4
5.1	6.3	7.7	9.4	11.2	4.9	.	.	.	.	.	3.7	4.2	5.3	6.1	6.1	6.0	5
4.4	5.1	5.2	5.8	6.0	4.3	.	.	.	.	.	4.2	10.9	5.6	6.1	4.5	4.9	6
5.6	4.5	5.6	8.9	6.6	5.7	.	.	.	.	.	6.5	4.5	6.3	7.4	6.5	7.7	7
5.2	6.6	5.2	5.7	6.3	5.7	.	.	.	.	.	6.1	5.6	6.4	6.9	8.5	6.2	8
4.4	4.5	4.9	6.4	6.8	4.9	.	.	.	.	.	4.3	3.0	4.1	5.1	4.6	4.8	9
5.7	5.2	5.7	6.5	6.3	5.5	.	.	.	.	.	4.6	4.6	4.2	4.8	4.1	4.6	10
6.4	5.8	6.5	7.9	8.0	6.3	.	.	.	.	.	5.2	4.5	4.9	5.7	6.9	5.4	11
4.6	5.3	6.2	7.2	6.7	5.1	.	.	.	.	.	3.6	3.7	5.1	4.6	5.0	4.5	12
6.3	6.0	7.1	10.4	10.5	7.9	.	.	.	.	.	5.1	5.1	5.8	8.1	7.1	6.0	13
4.7	5.0	5.6	7.7	7.9	6.7	.	.	.	.	.	5.1	4.4	5.6	6.7	7.4	6.4	14

förefinnas. Skillnaden i fråga bestämmes enligt metoden av arbetslöshetens omfattning vid årsskiftena. Den undersökning beträffande säsongarbetslösheten inom olika åldrar, som företagits beträffande byggnadsarbetare i vissa förbund i Stockholm och Göteborg, för vilken redogörelse lämnas i följande kap. V, antyder dock, att arbetslösheten vid årsskiftet är mera omfattande inom de högre åldrarna än inom övriga åldrar. En omräkning av de i tab. 27 angivna uppgifterna om det genomsnittliga antalet arbetslöshetsperioder per årsmedlem inom olika åldrar skulle sålunda resultera i en mera markerad minskning av ifrågavarande antal inom de högre åldrarna. De tendenser, som kunna fastställas på grundval av de i ifrågavarande tabell angivna uppgifterna, böra följaktligen modifieras i detta hänseende. Uppgifter beträffande antalet arbetslöshetsperioder 1929 ha givetvis ej kunnat beräknas på ovan angivet sätt.

Antalet arbetslöshetsperioder per årsmedlem och antalet arbetslöshetsveckor per arbetslöshetsperiod i genomsnitt, då antalet perioder enligt ovan angivet tillvägagångssätt beräknats såsom antalet under året påbörjade arbetslöshetsfall, anges för vart och ett av åren 1930—1934 i tab. 29. Jämförda med motsvarande uppgifter i tab. 25 finnas skillnaderna utfalla större, ju mera utpräglad säsongvariation arbetslösheten företer. Skillnaden i fråga varierar mellan 3—30 procent, vilka värden observeras inom murareförbundet för 1934 resp. 1933. I allmänhet belöper densamma sig till mellan 10—15 procent.

För att belysa skillnaden mellan antalet arbetslöshetsperioder, beräknat enligt de båda förut angivna tillvägagångssätten, inom olika områden har en



Tab. 27. Antal arbetslöshetsperioder per år och årsmedlem inom olika åldersgrupper, förbundsvis, 1929—1934.

Fackförbund och år	Antal arbetslöshetsperioder per år och årsmedlem, med fördelning efter levnadsålder												
	Mindre än 20 år	20— 24 år	25— 29 år	30— 34 år	35— 39 år	40— 44 år	45— 49 år	50— 54 år	55— 59 år	60— 64 år	65— 69 år	70 år o. där- över	Samt- liga åldrar
<b>Murareförbundet.</b>													
1929.....	.	.	.	.	.	.	.	.	.	.	.	.	.
1930.....	2·4	2·6	2·7	2·8	2·7	2·7	2·8	2·8	2·8	2·9	2·5	1·2	2·7
1931.....	3·1	3·1	3·2	3·3	3·0	3·3	3·3	3·1	3·3	3·2	3·0	1·4	3·1
1932.....	3·6	3·5	3·7	3·8	3·7	3·8	3·7	3·7	3·8	3·6	3·1	1·6	3·6
1933.....	1·6	1·8	1·9	2·2	2·1	2·2	2·1	2·1	2·0	1·8	1·6	0·8	2·0
1934.....	2·7	3·0	3·1	3·4	3·3	3·2	3·3	3·4	3·2	3·1	2·9	1·8	3·1
<b>Byggnadsträarbetareförbundet.</b>													
1929.....	1·8	2·2	2·1	2·1	2·0	2·1	2·0	2·1	2·1	2·1	2·2	1·4	2·1
1930.....	2·2	2·3	2·4	2·3	2·2	2·2	2·2	2·3	2·3	2·2	2·5	1·6	2·3
1931.....	2·3	2·6	2·7	2·7	2·7	2·7	2·7	2·6	2·6	2·5	2·5	1·8	2·6
1932.....	2·7	2·7	3·8	2·9	3·0	3·0	2·9	2·9	2·8	2·7	2·4	1·5	3·0
1933.....	2·3	2·3	2·5	2·2	2·4	2·3	2·2	2·2	1·9	1·9	1·6	1·1	2·2
1934.....	2·6	2·8	2·9	2·8	2·8	2·9	2·8	2·8	2·6	2·6	2·3	1·6	2·8
<b>Grov- och fabriksarbetareförbundet.</b>													
1929.....	3·6	3·7	3·7	3·6	3·6	3·8	3·6	3·8	3·7	3·6	3·0	2·7	3·6
1930.....	3·8	3·7	3·8	3·8	3·7	3·7	3·7	3·8	3·8	3·8	3·1	2·5	3·7
1931.....	3·8	3·7	3·8	4·0	3·9	3·9	3·8	3·8	3·9	3·5	3·2	2·3	3·8
1932.....	3·4	3·5	3·7	3·6	3·8	3·8	3·8	3·9	3·8	3·6	3·0	2·2	3·7
1933.....	3·2	3·0	3·2	3·2	3·3	3·2	3·2	3·2	3·1	3·0	2·3	1·9	3·2
1934.....	3·9	3·8	3·9	3·9	3·8	3·7	3·7	3·8	3·7	3·5	2·8	1·8	3·7
<b>Målareförbundet (avdelningen i Sthlm).</b>													
1929.....	.	.	.	.	.	.	.	.	.	.	.	.	.
1930.....	1·5	2·5	2·9	2·7	2·4	2·4	2·8	2·9	2·9	2·6	2·2	2·2	2·6
1931.....	1·4	2·6	3·0	3·0	2·9	2·8	2·8	3·1	2·9	3·8	2·8	2·7	2·9
1932.....	2·3	3·0	3·4	3·4	3·4	3·5	3·3	3·3	3·6	3·5	3·3	2·8	3·3
1933.....	1·8	2·6	2·9	2·9	3·0	2·9	2·8	2·9	2·9	2·7	2·6	2·4	2·9
1934.....	3·5	3·1	3·6	3·5	3·4	3·6	3·4	3·5	3·5	3·1	3·1	2·9	3·5
<b>Elektriska arbetareförbundet.</b>													
1929.....	1·1	1·2	1·1	0·9	0·8	0·7	0·7	0·7	0·6	0·3	0·2	2·0	0·9
1930.....	1·4	1·3	1·2	0·9	0·8	0·8	0·7	1·0	0·7	0·9	0·1	1·7	1·0
1931.....	1·7	1·7	1·4	1·1	1·1	1·0	0·9	1·0	0·9	0·8	0·5	2·0	1·2
1932.....	2·3	2·1	1·9	1·7	1·5	1·4	1·2	1·3	1·5	1·8	1·0	1·0	1·7
1933.....	2·3	2·4	2·4	2·2	2·0	2·0	1·8	1·4	1·6	2·2	1·5	1·0	2·1
1934.....	1·7	2·1	2·0	1·7	1·7	1·6	1·5	1·3	1·5	1·5	1·5	1·0	1·8
<b>Samtliga förbund.</b>													
1929.....	.	.	.	.	.	.	.	.	.	.	.	.	.
1930.....	2·7	2·9	2·9	2·8	2·7	2·8	2·8	2·9	2·9	2·9	2·6	1·6	2·8
1931.....	2·9	3·0	3·1	3·1	3·0	3·1	3·2	3·1	3·2	2·9	2·8	1·7	3·1
1932.....	3·0	3·1	3·5	3·2	3·2	3·3	3·3	3·4	3·3	3·2	2·8	1·7	3·2
1933.....	2·6	2·5	2·7	2·7	2·7	2·6	2·6	2·5	2·4	2·3	1·8	1·2	2·5
1934.....	3·0	3·1	3·3	3·2	3·1	3·1	3·2	3·2	3·1	3·0	2·6	1·7	3·1

Tab. 28. Antal arbetslöshetsveckor per arbetslöshetsperiod inom olika åldersgrupper, förbundsvis, 1929—1934.

Fackförbund och år	Antal arbetslöshetsveckor per arbetslöshetsperiod för medlemmar, med fördelning efter levnadsålder												Samt- liga åldrar
	Mindre än 20 år	20— 24 år	25— 29 år	30— 34 år	35— 39 år	40— 44 år	45— 49 år	50— 54 år	55— 59 år	60— 64 år	65— 69 år	70 år o. där- över	
<b>Murareförbundet.</b>													
1929.....	.	.	.	.	.	.	.	.	.	.	.	.	.
1930.....	3·8	4·4	3·9	3·7	3·4	3·2	3·3	3·6	4·0	4·3	5·6	7·7	3·8
1931.....	4·1	4·8	4·5	4·3	4·3	3·7	3·9	4·3	4·5	5·1	5·7	7·3	4·4
1932.....	5·1	6·1	5·8	5·9	5·4	4·9	5·1	5·3	5·8	6·3	7·1	9·0	5·7
1933.....	6·6	7·4	7·3	6·8	6·9	5·9	6·2	6·3	7·0	7·3	8·7	10·3	6·8
1934.....	3·6	4·1	3·8	4·1	4·1	4·1	4·1	4·0	4·4	4·9	6·1	8·2	4·3
<b>Byggnadsträarbete- reförbundet.</b>													
1929.....	6·0	6·0	5·7	5·7	5·4	5·2	5·3	5·4	5·8	7·2	8·2	12·8	5·7
1930.....	5·3	6·0	5·4	5·3	5·0	5·3	5·2	5·2	5·5	7·0	7·9	12·5	5·5
1931.....	6·8	6·8	6·4	6·0	5·7	5·8	5·9	6·2	6·5	7·7	9·1	13·4	6·3
1932.....	8·8	9·4	6·7	8·1	7·7	7·5	8·0	8·0	8·7	9·5	12·6	18·1	8·1
1933.....	7·6	9·3	9·1	8·8	8·3	8·1	8·4	8·1	9·3	9·7	11·5	15·3	8·7
1934.....	5·9	6·6	6·6	6·3	6·3	6·1	6·4	6·7	7·5	8·2	10·3	15·5	6·8
<b>Grov- och fabriksar- betareförbundet.</b>													
1929.....	4·8	5·2	4·5	4·4	4·3	4·3	4·4	4·6	4·9	5·9	7·8	10·9	4·7
1930.....	5·7	5·7	5·1	4·5	4·5	4·5	4·6	4·7	5·1	6·1	8·2	12·2	5·0
1931.....	6·6	6·7	5·9	5·2	5·1	5·0	5·3	5·5	5·6	6·9	8·0	13·4	5·6
1932.....	8·5	9·4	8·3	7·7	7·0	6·9	6·8	7·0	7·3	8·3	10·9	15·4	7·7
1933.....	6·9	9·8	8·5	7·7	7·0	7·1	7·1	7·4	7·8	9·2	12·8	15·7	7·9
1934.....	4·9	7·1	6·7	6·2	6·2	6·3	6·6	6·4	7·3	8·8	12·0	19·2	6·7
<b>Målareförbundet (av- delningen i Sthlm).</b>													
1929.....	.	.	.	.	.	.	.	.	.	.	.	.	.
1930.....	4·2	4·4	4·1	4·0	4·1	4·1	3·8	4·4	4·4	7·5	6·0	8·4	4·2
1931.....	5·6	4·1	4·3	4·2	3·9	4·0	4·0	4·5	4·8	5·6	6·6	5·2	4·2
1932.....	4·8	5·1	4·9	4·5	4·5	4·5	4·5	5·2	5·2	6·4	6·9	7·8	4·8
1933.....	5·1	5·5	5·4	5·0	4·8	4·8	4·7	4·9	5·3	6·2	6·2	9·1	5·1
1934.....	5·0	5·6	5·3	5·1	5·3	4·9	5·1	5·4	6·2	7·9	7·0	11·0	5·4
<b>Elektriska arbetare- förbundet.</b>													
1929.....	5·7	5·8	5·2	4·3	3·9	4·9	6·5	5·8	14·1	13·2	5·0	21·8	5·1
1930.....	5·9	5·7	4·2	3·3	3·7	3·3	4·9	5·0	7·8	7·7	1·0	19·6	4·4
1931.....	7·6	6·9	5·8	4·5	4·1	4·4	5·7	6·4	9·1	10·5	31·6	23·0	5·6
1932.....	7·5	8·9	7·2	5·4	5·1	5·6	6·8	7·6	9·0	7·2	17·2	41·7	6·7
1933.....	9·9	9·2	8·3	6·4	5·9	5·9	7·4	8·5	11·4	10·2	11·5	52·0	7·4
1934.....	5·9	7·0	7·2	5·5	5·3	5·7	6·5	7·7	9·6	14·6	11·7	46·0	6·4
<b>Samtliga förbund.</b>													
1929.....	.	.	.	.	.	.	.	.	.	.	.	.	.
1930.....	5·3	5·6	5·0	4·6	4·5	4·5	4·5	4·6	5·1	6·0	7·4	11·0	4·9
1931.....	6·2	6·5	5·9	5·3	5·2	5·1	5·2	5·5	5·7	6·8	7·7	11·5	5·6
1932.....	7·6	8·8	7·4	7·5	7·0	6·8	6·8	7·0	7·5	8·3	10·3	14·1	7·5
1933.....	7·5	9·3	8·5	7·8	7·3	7·2	7·4	7·4	8·2	9·1	11·3	14·3	8·0
1934.....	5·0	6·5	6·4	6·0	6·0	6·0	6·0	6·0	6·8	7·8	9·5	13·6	6·4



Tab. 29. Omräknat antal arbetslöshetsperioder och genomsnittligt antal arbetslöshetsveckor per arbetslöshetsperiod, förbundsvis, 1930—1934.

Fackförbund och år	Genomsnittligt antal arbetslöshetsveckor per årsmedlem	Genomsnittligt antal påbörjade arbetslöshetsperioder per årsmedlem	Genomsnittligt antal arbetslöshetsveckor per arbetslöshetsperiod
<b>Murareförbundet.</b>			
1930.....	10·1	2·4	4·2
1931.....	13·7	2·7	5·2
1932.....	20·3	3·1	6·6
1933.....	13·4	1·4	9·7
1934.....	13·6	3·0	4·6
<b>Byggnadsträarbetareförbundet.</b>			
1930.....	12·5	2·0	6·4
1931.....	16·6	2·2	7·7
1932.....	24·0	2·5	9·8
1933.....	19·3	1·6	11·8
1934.....	18·7	2·5	7·6
<b>Grov- och fabriksarbetareförbundet.</b>			
1930.....	18·5	3·2	5·8
1931.....	21·4	3·3	6·5
1932.....	28·4	3·2	9·0
1933.....	25·0	2·5	9·8
1934.....	25·2	3·0	8·4
<b>Mälareförbundet (avdelningen i Sthlm).</b>			
1930.....	13·7	2·3	6·0
1931.....	15·3	2·5	6·1
1932.....	18·8	2·9	6·5
1933.....	18·9	2·4	7·9
1934.....	17·6	3·0	5·9
<b>Elektriska arbetareförbundet.</b>			
1930.....	4·4	0·9	4·9
1931.....	6·9	1·1	6·4
1932.....	11·3	1·5	7·5
1933.....	15·7	1·8	8·6
1934.....	11·2	1·5	7·7

omräkning enligt ovannämnd metod verkställdes av uppgifterna i tab. 25 och 26 för byggnadsträarbetareförbundet och elektriska arbetareförbundet för 1930 och 1932. Resultatet av denna omräkning redovisas i tab. 30. De omräknade uppgifterna förete i stort sett samma variationer som de i tab. 25 angivna. Variationerna torde dock vara något mindre framträdande i de förra än i de senare uppgifterna. Samma förhållande konstateras även beträffande uppgifterna i tab. 29 jämförda med motsvarande uppgifter för hela riket i tab. 25.

I stort sett förete de i tab. 25 och 26 angivna värdena samma skiljaktigheter inbördes, vilka förut kunnat konstateras beträffande arbetslöshetens

Tab. 30. Omräknat antal arbetslöshetsperioder och genomsnittligt antal arbetslöshetsveckor per arbetslöshetsperiod för medlemmar av byggnadsträarbetare- och elektriska arbetareförbunden.

Område	Byggnadsträarbetareförbundet				Elektriska arbetareförbundet			
	1930		1932		1930		1932	
	Antal påbörjade arbetslöshetsperioder per årsmedlem	Genomsnittligt antal arbetslöshetsveckor per period	Antal påbörjade arbetslöshetsperioder per årsmedlem	Genomsnittligt antal arbetslöshetsveckor per period	Antal påbörjade arbetslöshetsperioder per årsmedlem	Genomsnittligt antal arbetslöshetsveckor per period	Antal påbörjade arbetslöshetsperioder per årsmedlem	Genomsnittligt antal arbetslöshetsveckor per period
<b>Särskilda städer.</b>								
Stockholm.....	2·3	4·5	3·2	6·6	0·7	4·0	1·3	8·8
Göteborg.....	1·6	5·8	2·2	8·2	0·5	6·3	1·1	8·7
Malmö.....	1·5	5·0	2·3	8·8	1·1	5·5	1·9	7·7
Norrköping.....	1·8	6·2	2·1	8·4	0·3	13·0	1·0	8·9
Hälsingborg.....	1·5	6·4	2·2	9·1	0·8	4·8	1·2	6·8
Borås.....	1·4	9·4	1·7	13·0	0·4	11·8	1·3	6·8
Gävle.....	2·3	6·4	2·2	12·1	1·1	5·1	1·2	8·8
Örebro.....	1·9	6·2	2·5	9·0	0·7	6·6	1·3	7·5
<b>Landet i övrigt.</b>								
Östra Sverige.....	2·0	7·5	2·3	11·0	1·2	3·4	1·4	5·7
Småland och öarna ...	2·0	6·4	2·3	9·2	1·3	5·1	2·1	5·3
Södra Sverige.....	1·8	9·3	2·0	13·2	1·6	5·0	2·4	6·3
Västra Sverige.....	1·8	6·8	2·3	11·0	0·8	4·2	1·8	5·0
Norra Sverige.....	2·0	8·3	2·1	14·8	1·2	5·8	1·6	9·4
Hela riket	2·0	6·4	2·5	9·8	0·9	4·9	1·5	7·5

årliga omfattning. Variationerna i antalet arbetslöshetsperioder äro obetingat mindre än motsvarande variationer i antalet arbetslöshetsveckor per arbetslöshetsperiod. Denna omständighet skulle framträda ännu mera markerat, om antalet arbetslöshetsperioder beräknats såsom under respektive år påbörjat antal arbetslöshetsfall. Konfliktåret 1933 utmärkes i förevarande hänseende av ett avsevärt mindre antal arbetslöshetsperioder än övriga år, under det att arbetslöshetsfallen synas ha avsevärt förlängts. Beträffande ytterligare kommentarer hänvisas till vad som i motsvarande fall anförts beträffande den årliga arbetslöshetsprocenten.

Det genomsnittliga antalet arbetslöshetsperioder inom olika åldrar anges, såsom förut nämnts, i tab. 27. Uppgifterna avse antalet särskilda arbetslöshetstider under varje undersökt år. Motsvarande genomsnittliga antal arbetslöshetsveckor per arbetslöshetsperiod anges i tab. 28. Av uppgifterna i den förstnämnda tabellen framgår, att det genomsnittliga antalet perioder är underkastat endast obetydliga variationer med åldern inom samtliga de undersökta förbunden med undantag av elektriska arbetareförbundet. Inom



sistnämnda förbund synes antalet perioder genomgående avtaga med tilltagande ålder, under det att en minskning av antalet perioder inom övriga förbund endast gör sig gällande inom de översta åldersgrupperna. Förhållandena i detta hänseende äro likartade inom olika delar av landet, enligt vad en granskning av det i utredningen frambragta tabellmaterialet över uppgifter om genomsnittliga antalet arbetslöshetsperioder för olika åldersgrupper inom de 43 särskilda områdena utvisar. Närmare redovisning av dessa uppgifter torde följaktligen ej erfordras. För att närmare belysa ifrågavarande förhållanden beträffande de elektriska arbetarna ha i nedanstående sammanställning angivna uppgifter beträffande det genomsnittliga antalet arbetslöshetsperioder inom de tre större åldersgrupper, vilka förut omnämnts i kap. II och III, beräknats.

År	Antal arbetslöshetsperioder per år och årsmedlem inom elektriska arbetareförbundet för åldrar		
	lägre än 25 år	25—44 år	45 år och däröver
1929.....	1·2	0·9	0·7
1930.....	1·3	1·0	0·8
1931.....	1·7	1·2	0·9
1932.....	2·1	1·6	1·3
1933.....	2·4	2·2	1·7
1934.....	2·1	1·8	1·4

Tendensen i ifrågavarande avseende under de olika undersökta åren är tydligen densamma.

Enligt vad som framgått av den utredning, för vilken redogjorts i kap. III, var arbetslösheten av relativt störst omfattning inom åldrarna 20—30 år samt inom åldersgruppen över 45 år. I allmänhet visade arbetslösheten ökning för åldrar över 45 år. Såsom ovan framhållits, företer det genomsnittliga antalet arbetslöshetsperioder i stort sett ej annan förändring med åldern än att antalet perioder inom de högsta åldersgrupperna är märkbart lägre än inom övriga grupper. Om antalet arbetslöshetsperioder hade omräknats såsom antalet under året påbörjade arbetslöshetsfall, skulle enligt den i kap. V lämnade redogörelsen för säsongarbetslöshetens omfattning inom olika åldrar antalet arbetslöshetsperioder i något större omfattning minska med stigande ålder inom åldrarna över 45 år. Det framgår dock, att den konstaterade variationen i den totala arbetslösheten inom olika åldrar äger sin huvudsakliga motsvarighet i arbetslöshetsperiodernas olika längd inom skilda åldersgrupper. För att närmare belysa dessa förhållanden har i *diagram 7* angivits dels det genomsnittliga antalet arbetslöshetsperioder per årsmedlem och dels det genomsnittliga antalet arbetslöshetsveckor per arbetslöshetsperiod under vart och ett av åren 1930—1934, varvid medlemmarna inom samtliga förbund sammanräknats. År 1929 har härvid ej medtagits till följd av att tillförlitliga siffror beträffande murarna ej kunnat er-

**Diagram 7. Antal arbetslöshetsperioder per år och årsmedlem (-----) samt genomsnittligt antal arbetslöshetsveckor per arbetslöshetsperiod (————) 1930—1934 inom olika åldrar.**

Byggnadsarbetare anslutna till murareförbundet, byggnadsträarbetareförbundet, grov- och fabriksarbetareförbundet och elektriska arbetareförbundet.

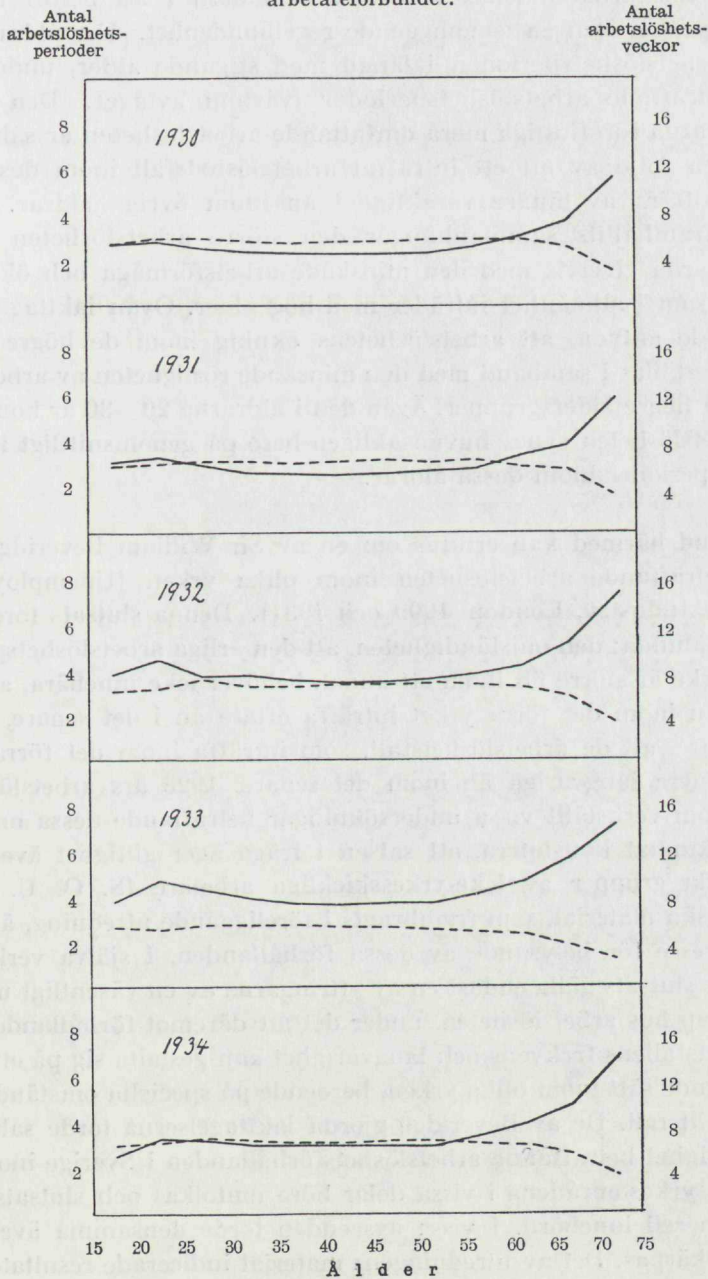



hållas. Förhållandena inom vart och ett av de undersökta förbunden synas i sina allmänna drag gestalta sig likartat. De slutsatser, vilka kunna dragas av de uppgifter, som återgivits i diagram 7, äga sålunda motsvarande tillämpning inom vart och ett av de undersökta förbunden.

Arbetslöshetsförhållandenas beroende av åldern i nu berört hänseende företer uppenbarligen en genomgående regelbundenhet. För åldrar över 45 år ökar arbetslöshetsperioden i längd med stigande ålder, under det att antalet inträffade arbetslöshetsperioder tvärtom avtager. Den inom de högre åldrarna förefintliga mera omfattande arbetslösheten är sålunda utslutande en följd av att ett inträffat arbetslöshetsfall inom dessa åldrar i genomsnitt är av längre varaktighet än inom övriga åldrar. Såsom i kap. III framhållits sammanhänger den större arbetslösheten inom de högre åldrarna givetvis med den minskade arbetsförmåga och ökade sjukdomsrisk, som i allmänhet inträder med hög ålder. Ovan iaktagna förhållanden torde antyda, att arbetslöshetens ökning inom de högre åldrarna jämväl bör ställas i samband med den minskade rörligheten av arbetskraften inom dessa högre åldersgrupper. Även den i åldrarna 20—30 år konstaterade ökade arbetslösheten synes huvudsakligen bero på genomsnittligt längre arbetslöshetsperioder inom dessa åldrar.

I samband härmed kan erinras om en av Sir William Beveridge uttalad slutsats beträffande arbetslösheten inom olika yrken (*Unemployment, A Problem of Industry*, London 1909 och 1931). Denna slutsats torde kunna uttryckas sålunda: den omständigheten, att den årliga arbetslöshetsprocenten inom ett yrke är större än inom ett annat, behöver icke innebära, att arbetslöshetsfallen inom det förra yrket inträffa oftare än i det senare, utan betyder snarare, att de arbetslöshetsfall, som inträffa inom det förra yrket, i regel äro mera långvariga än inom det senare. 1926 års arbetslöshetsstatistik, som verkställt vissa undersökningar beträffande dessa omständigheter, ha kunnat konstatera, att satsen i fråga äger giltighet även beträffande skilda grupper av icke-yrkesskickliga arbetare (S. O. U. 1928:9). Det statistiska material, som frambragts i föreliggande utredning, är av synnerligt intresse för belysande av dessa förhållanden. I själva verket synes Beveridge's slutsats gälla endast en av yttringarna av en väsentligt mer generell egenskap hos arbetslösheten, under det att däremot förhållandet mellan arbetslöshetsfallens frekvens och långvarighet kan gestalta sig på ett synnerligen skiftande sätt inom olika yrken, beroende på speciella omständigheter i varje särskilt fall. De av Beveridge gjorda iakttagelserna torde sålunda för att äga giltighet beträffande arbetslöshetsförhållanden i Sverige inom de nu undersökta yrkesområdena i vissa delar böra omtolkas och slutsatsen givas en mer generell innebörd. I vissa avseenden torde densamma även kunna väsentligt skärpas. Det av utredningens material indicerade resultatet i förevarande hänseende torde kunna sammanfattas i följande slutsats.



*En allmän ökning av arbetslösheten av mera varaktig karaktär är i huvudsak resultatet av en förlängning av arbetslöshetsfallen. Den är endast i ringa grad förorsakad av en ökning av antalet inträffade arbetslöshetsfall. För åldrarna över 45 år är så förhållandet i utpräglad grad, i det att arbetslöshetsfallens ökade genomsnittliga varaktighet med stigande ålder förorsakar en högre arbetslöshet, trots det att inom nämnda åldrar antalet inträffade arbetslöshetsfall avtager med stigande ålder.*

Giltigheten av ovanstående sats inskränker sig ej till endast de typiskt säsongbetonade arbetslöshetsförhållanden, som råda bland byggnadsarbetare. De berörda förhållandena torde gestalta sig i stort sett tämligen likartat inom de flesta områden av arbetsmarknaden.

### **B. Arbetslöshetsfrekvens samt de arbetslösas fördelning efter arbetslöshetens varaktighet och antalet arbetslöshetsperioder inom murareförbundet.**

Såsom förut nämnts, har det av de sakkunniga upprättade primärmaterialiet beträffande arbetslösheten bland murarna blivit föremål för bearbetning inom socialstyrelsen. Vid denna bearbetning, som i första hand åsyftade att frambringa ett statistiskt fundament för den statsunderstödda arbetslöshetsförsäkringens utformning för byggnadsarbetare, ha emellertid framkommit vissa resultat beträffande arbetslöshetsfrekvens och de arbetslösas fördelning med avseende å arbetslöshetstidens längd och antalet arbetslöshetsperioder, vilka syns de sakkunniga ägnade att i viktiga avseenden komplettera den utredning över arbetslöshetsförhållandena, som verkställets genom de sakkunnigas bearbetning. För de resultat i socialstyrelsens utredning, som i förevarande hänseende syns vara av intresse, lämnas i det följande en kortfattad redogörelse.

Vid undersökningen i fråga har i första hand särskilts antalet helårsmedlemmar under vart och ett av de undersökta åren. Nämnda antal samt det totala antalet medlemmar, antalet årsmedlemmar och antalet under respektive år tillkomna eller avgångna medlemmar meddelas i nedanstående sammanställning. Därjämte angives antalet helårsmedlemmar i procent av antalet årsmedlemmar samt den genomsnittliga medlemstiden för under året tillkomna eller avgångna medlemmar, vilken sistnämnda uppgift låter sig beräkna på grundval av övriga i sammanställningen förekommande uppgifter.

Omsättningen inom murareförbundet är sålunda av relativt liten omfattning. Antalet helårsmedlemmar utgjorde mellan 94—98 procent av antalet årsmedlemmar. De högsta procenttalen förekomma av tämligen lätt insedda skäl under de år, då en omfattande arbetslöshet rådde. Som synes hava de tillkomna eller avgångna medlemmarna under respektive år haft en med-



År	Antal undersökta medlemmar				Antal helårsmedlemmar i % av antalet årsmedlemmar	Genomsnittlig medlemstid i veckor för under året tillkomna eller avgångna medlemmar
	Hela antalet	Antal årsmedlemmar	Antal helårsmedlemmar	Antal under året tillkomna eller avgångna medlemmar		
1930.....	8 599	8 195	7 717	882	94.2	28.2
1931.....	9 091	8 614	8 177	914	94.9	24.9
1932.....	9 117	8 827	8 547	570	96.8	25.5
1933.....	8 949	8 754	8 546	403	97.6	26.8
1934.....	9 305	8 874	8 465	840	95.4	25.3

lemstid av i genomsnitt mycket nära ett halvt år. Det torde härav tämligen tydligt framgå, att såväl avgång som inträde i allmänhet är förenat med ett mera stadigvarande medlemskap. Under samma år såväl in- som utträdna medlemmar torde följaktligen förekomma i endast ytterst ringa omfattning inom murareförbundet. Det torde emellertid finnas skäl att antaga, att de i detta avseende konstaterade förhållandena inom murareförbundet sannolikt ej äro representativa för övriga byggnadsfackförbund, utan torde dessa förhållanden inom vissa andra byggnadsfackförbund gestalta sig tämligen annorlunda.

Undersökningen har för övrigt begränsats till att omfatta arbetslöshetsförhållandena bland uteslutande helårsmedlemmar. De omständigheter, som utredningen i fråga syftat att belysa, kunna lämpligen ej bliva föremål för undersökning bland andra än medlemmar med oavbrutet medlemskap under hela undersökningsåret. Det kan i detta sammanhang erinras om att socialstyrelsens utredning över arbetslösheten inom fackförbunden under år 1929 ävenledes baserats på uteslutande helårsmedlemmar.<sup>1</sup> I förevarande förbund torde de på grundval av helårsmedlemmarnas arbetslöshetsförhållanden erhållna resultaten vara fullt utslagsgivande för samtliga medlemmar. Det höga procentuella antalet helårsmedlemmar liksom de stabila omsättningsförhållanden, som antytts av ovan angivna uppgifter beträffande de in- och utträdna medlemmarnas genomsnittliga årliga medlemstid, bekräfta riktig-

År	Årlig arbetslöshetsprocent	
	för samtliga medlemmar enligt de sakkunnigas utredning	för helårsmedlemmar enligt socialstyrelsens utredning
1930.....	19.4	19.4
1931.....	26.4	26.5
1932.....	39.0	38.9
1933.....	25.7	25.5
1934.....	26.1	26.3

<sup>1</sup> Arbetslösheten inom fackförbunden etc., av socialstyrelsen, Sveriges officiella statistik 1931.

heten av detta antagande. Till ytterligare belysning av representativiteten må i följande sammanställning angivna uppgifter över den årliga arbetslöshetsprocenten för dels samtliga medlemmar och dels helårsmedlemmar meddelas.

Procenttalen äro som synes i det närmaste lika. Arbetslöshetsförhållandena bland de in- och utträdde medlemmarna torde sålunda praktiskt taget vara desamma som bland helårsmedlemmarna.

Med arbetslöshetsfrekvensen under en viss tidsperiod menas i det följande antalet arbetslösa under tidrymden i fråga uttryckt i procent av det totala antalet undersökta individer under samma tidrymd. Vanligen brukar endast arbetslöshetsfrekvensen per år räknat bliva föremål för undersökning. Då man emellertid såsom i förevarande utredning har att göra med personer, vilkas arbetsförhållanden äro underkastade starka säsongväxlingar, torde arbetslöshetsfrekvensen böra särskilt undersökas för dels den del av året, då arbetstillgången är rikligast, och dels den övriga del av desamma, då arbetslöshet mera regelbundet förekommer. Av de undersökningar över säsongarbetslösheten, för vilka redogörelse lämnas i kap. V, torde framgå, att ovannämnda delar av året med hänsyn till arbetstillgången lämpligen böra omfatta vardera sex månader. Den ur arbetstillgångens synpunkt gynnsamma säsongen skulle därvid komma att sträcka sig från och med maj till och med oktober månad, under det att den ur samma synpunkt mindre gynnsamma säsongen skulle komma att omfatta månaderna januari—april samt november och december. De för ovannämnda tidsperioder beräknade frekvenstalen, avseende de av undersökningen berörda helårsmedlemmarna i murareförbundet, återgivas i nedanstående sammanställning.

År	Arbetslöshetsfrekvens		
	under hela året	under månaderna maj—oktober	under månaderna jan.—april samt nov. och dec.
1930.....	88.4	57.4	85.6
1931.....	92.1	67.0	90.3
1932.....	93.8	72.2	92.6
1933.....	90.0	25.5	89.8
1934.....	93.5	70.1	92.2

Såsom till följd av yrkets säsongkaraktär kunnat förväntas, utfalla de årliga procenttalen med relativt höga värden. Omkring 90 procent förefaller vara för yrket karakteristiskt. Siffran är som synes ej underkastad några större variationer under de olika undersökningsåren, vilket givetvis sammanhänger med att under samtliga år det stora flertalet har drabbats av arbetslöshet.

Mellan den årliga arbetslöshetsfrekvensen och den högsta under året före-



kommande månatliga arbetslöshetsprocenten föreligger en avsevärd skillnad. Under år 1930 utgjorde densamma ungefär 50 procent. Under övriga år varierade den mellan i runt tal 25—40 procent. Nyss påtalade förhållande är givetvis ett uttryck för de stora individuella skiftningarna i arbetslöshets-hänseende. Det antydes vidare redan härav, att den konstaterade arbetslösheten i viss utsträckning är att hänföra till medlemmar, som under året varit arbetslösa endast en kortare tid.

Resultaten i nu berört avseende äro givetvis ej giltiga för samtliga byggnadsfack. En starkare utpräglad säsongvariation torde åtföljas av en högre årlig arbetslöshetsfrekvens och tvärtom. Då det vid utredningen upprättade tabellmaterialet ej möjliggör några direkta slutsatser beträffande dessa förhållanden, kunna skiljaktigheterna mellan de olika facken ej närmare belysas. Enligt en inom socialstyrelsen verkställd undersökning beträffande arbetslöshetsförhållandena inom elektriska arbetareförbundet 1931 och 1932, grundad på material som av förbundet ställts till socialstyrelsens förfogande, befanns emellertid arbetslöshetsfrekvensen uppgå till 44·5 respektive 55·4 procent. Dessa procenttal, som hänföra sig till samtliga förbundsmedlemmar, torde endast obetydligt avvika från motsvarande värden för de inom byggnadsindustrien sysselsatta elektrikerna. Skillnaderna mellan sistnämnda procenttal och de för murare inom byggnadsindustrien förut konstaterade torde sålunda väsentligen vara att betrakta såsom yttringar av olikheter i arbetslöshetsförhållandena inom de båda berörda byggnadsfacken.

Av de i sammanställningen angivna uppgifterna framgår, att arbetslöshetsfrekvensen under den ur arbetstillgångens synpunkt mindre gynnsamma säsongen praktiskt taget är densamma som för hela året. Antalet av undersökningen berörda medlemmar med arbetslöshet uteslutande under arbets-säsongen maj—oktober månader är sålunda försvinnande litet. Det högsta antalet, motsvarande 2·8 procent, observeras för 1930. Arbetslöshetsfrekvensen under den med hänsyn till arbetstillgången gynnsamma säsongen är, såsom av de i sammanställningen angivna procenttalen framgår, i samtliga fall med undantag för 1933 högre än 50 procent. Den låga siffran för sistnämnda år är givetvis betingad av byggnadskonflikten 1933—1934. Under år med omfattande arbetslöshet, såsom 1932 och 1934, översteg värdet 70 procent. En betydande risk för arbetslöshet föreligger sålunda även under den ur arbetstillgångens synpunkt gynnsamma säsongen. I detta sammanhang torde det vara av intresse att konstatera det antal medlemmar, vilka företett arbetslös-

	År				
	1930	1931	1932	1933	1934
Procentuellt antal helårsmedlemmar med arbetslöshet uteslutande under vintersäsongen (jan.—april, nov. och dec. månader) .....	31·0	25·0	21·6	64·5	23·4



het uteslutande under den ur arbetstillgångens synpunkt mindre gynnsamma säsongen. Detta antal enbart säsongarbetslösa medlemmar, vilket kan beräknas på grundval av förut meddelade siffror beträffande arbetslöshetsfrekvensen, angives för de undersökta åren i nedanstående sammanställning. Det onormalt höga värdet för 1933 är givetvis en följd av att konflikt inom hithörande delar av arbetsmarknaden rådde under hela arbetssäsongen nämnda år.

Procenttalet i fråga synes sålunda för murarna i allmänhet ligga mellan 20—30 procent. Dessa siffror kunna givetvis ej betraktas såsom representativa för övriga byggnadsfack. Det på detta sätt bestämda antalet enbart säsongarbetslösa är självfallet i hög grad beroende av säsongväxlingarnas styrka. Det procentuella antalet torde emellertid i allmänhet avtaga med ökad årlig arbetslöshet.

Fördelningen av byggnadsarbetarna inom murareförbundet efter arbetslöshetens årliga sammanlagda varaktighet och antalet arbetslöshetsperioder 1930—1934 återgives i *tab. III* i tabellbilagan. Det är emellertid att märka, att antalet arbetslöshetsperioder vid upprättandet av dessa uppgifter ej beräknats enligt samma principiella grunder, som tillämpats av de sakkunniga. I socialstyrelsens utredning har det nämligen ansetts, att arbetslöshetsfall, som åtskiljas endast av en sysselsättningsperiod av mera

	Antal för arbetslöshet fristämplade veckor											Antal arbetslöshetsperioder beräknat såsom				
	under december månad året närmast före observationsåret	under nedannämnda månader under observationsåret										antalet särskilda arbetslöshetsperioder under observationsåret enligt uppgift å statistik-kortet	antalet under observationsåret påbörjade arbetslöshetsfall	antalet mera definitivt åtskilda arbetslöshetsperioder enligt det av socialstyrelsen tillämpade beräknings-sättet		
		jan.	febr.	mars	april	maj	juni	juli	aug.	sept.	okt.				nov.	dec.
	(5)	(4)	(4)	(5)	(4)	(4)	(5)	(4)	(4)	(5)	(4)	(4)	(5)			
Medlem A...	5	4	4	5	4	4	5	—	—	3	2	5	3	2	1	
» B...	5	4	4	2	4	1	—	4	4	4	4	5	4	3	1	
» C...	—	—	1	—	2	1	1	—	—	4	3	2	7	7	4	
» D...	5	4	3	4	—	—	—	—	—	—	—	—	2	1	0	
» E...	5	4	2	5	2	—	—	3	2	1	—	4	7	6	3	
» F...	—	—	—	—	3	—	3	1	—	1	4	5	7	7	3	
» G...	—	—	1	5	4	3	—	—	1	1	—	1	4	4	4	
» H...	5	4	4	3	1	—	1	—	—	1	3	5	5	4	4	
» I...	5	4	4	5	4	1	3	1	—	1	4	4	4	3	2	
» K...	5	4	4	5	4	4	5	4	4	5	4	5	1	0	0	
» L...	5	4	4	5	4	4	5	3	4	4	3	4	3	2	0	
» M...	—	—	1	1	—	—	—	—	—	—	—	1	2	2	2	

Anm. Siffrorna inom parentes angiva det högsta möjliga antalet arbetslöshetsveckor under respektive månader (se bil. 2).



tillfällig karaktär, böra hänföras till samma arbetslöshetsperiod. En sysselsättningsperiod på högst tre veckor har i samtliga fall ansetts vara arbete av dylik tillfällig beskaffenhet. Under iakttagande av denna inskränkning har i övrigt antalet arbetslöshetsperioder under ett år beräknats såsom antalet under året påbörjade arbetslöshetsfall. För att exemplifiera de olika metoderna för beräkningen av antalet arbetslöshetsperioder har i den å sid. 71 återgivna sammanställningen angivits antalet för arbetslöshet fristämplade veckor för varje månad under ett visst år för några tämligen på måfå valda medlemmar, varjämte antalet arbetslöshetsperioder enligt de olika beräkningssätten i varje särskilt fall angivits. Som synes är skillnaden i periodantalet, beräknat dels såsom antalet särskilda arbetslöshetstider och dels såsom antalet mera definitivt åtskilda arbetslöshetsperioder, ganska avsevärd. Det torde emellertid antydans redan av de i sammanställningen angivna uppgifterna, att ett bortseende från de kortvariga sysselsättningsperioderna torde leda till en bestämning av antalet arbetslöshetsperioder, vilken närmare återger de i detta hänseende betydelsefulla omständigheterna. Det bör särskilt uppmärksammas, att arbete exempelvis varannan vecka under ett par månader resulterar i åtta till nio särskilda arbetslöshetstider. Det torde få anses såsom självfallet, att i detta fall arbetslöshetsveckorna böra räknas till en och samma arbetslöshetsperiod.

Beräknat enligt det av socialstyrelsen tillämpade förfaringsättet utfaller antalet arbetslöshetsperioder per medlem och år väsentligt lägre än det genomsnittliga antal, som framgått av de sakkunnigas utredning. För att närmare belysa dessa omständigheter lämnas i nedanstående sammanställning uppgifter om antalet arbetslöshetsperioder och genomsnittligt antal arbetslöshetsveckor per period vid bestämning av antalet arbetslöshetsperioder enligt de trenne olika tillvägagångssätt, vilka i det föregående tillämpats. Att siffrorna i de båda förstnämnda fallen avse totala antalet medlemmar och i

År	Årlig arbetslöshetsprocent bland samtliga medlemmar	Antal arbetslöshetsperioder beräknat såsom antalet särskilda arbetstider under vart och ett år		Antal arbetslöshetsperioder beräknat såsom antalet under året påbörjade arbetslöshetsfall		Antal arbetslöshetsperioder beräknat enligt vid socialstyrelsens utredning tillämpad metod	
		Genomsnittligt antal arbetslöshetsperioder per årsmedlem	Genomsnittligt antal arbetslöshetsveckor per arbetslöshetsperiod	Genomsnittligt antal arbetslöshetsperioder per årsmedlem	Genomsnittligt antal arbetslöshetsveckor per arbetslöshetsperiod	Genomsnittligt antal arbetslöshetsperioder per årsmedlem	Genomsnittligt antal arbetslöshetsveckor per arbetslöshetsperiod
1930	19·4	2·7	3·8	2·4	4·2	1·7	5·9
1931	26·4	3·1	4·4	2·7	5·2	1·7	8·3
1932	39·0	3·6	5·7	3·1	6·6	1·6	12·5
1933	25·7	2·0	6·8	1·4	9·7	0·5	25·6
1934	26·1	3·1	4·3	3·0	4·6	1·9	7·3



det sistnämnda uteslutande helårsmedlemmarna torde, enligt vad som förut anförts beträffande dessa förhållanden, vara utan betydelse.

De avvikande siffrorna för 1933 torde vara betingade av byggnadskonflikten. För övriga undersökta år synes periodantalet, beräknat enligt det av socialstyrelsen tillämpade förfaringssättet, i det närmaste vara konstant under samtliga de undersökta åren. Mot 1·7 perioder per år och medlem 1930, för vilket år den årliga arbetslöshetsprocenten utgjorde 19·4 procent, står för 1932, då arbetslöshetsprocenten var 39·0, ett antal perioder per år och medlem, som med en tiondel understiger det för år 1930 konstaterade. Konflikten 1933—1934 torde ha föranlett någon höjning av siffran för 1934. Med tillämpning av angiven periodberäkning bestämmes följaktligen arbetslöshetens omfattning bland det undersökta klientelet så gott som uteslutande av den genomsnittliga arbetslöshetsperiodens längd. Denna var sålunda 1932 i genomsnitt mer än dubbelt längre än 1930. I vilken utsträckning ovan omnämnda förhållanden göra sig gällande även inom övriga byggnadsfack kan visserligen ej med bestämdhet avgöras. Det är emellertid sannolikt, att ett i det närmaste konstant antal arbetslöshetsperioder, beräknat på ovannämnt sätt, i viss mån är karakteristiskt för de flesta säsongyrken, inom vilka arbetslöshet av större omfattning förekommer. Några skäl för att dessa förhållanden inom de övriga byggnadsfacken med undantag av elektrikerna ej skulle te sig ungefärligen likartade synas sålunda ej föreligga.

Till belysning av huru de enskilda medlemmarnas arbetslöshetsförhållanden skilja sig från det genomsnitt, som angives av den årliga arbetslöshetsprocenten, har i *tab. 31* redovisats fördelningen av de av undersökningen berörda helårsmedlemmarna inom murareförbundet efter det sammanlagda antalet arbetslöshetsveckor under vart och ett av åren 1930—1934. För att underlätta jämförelsen mellan de olika åren ha fördelningarna reducerats till 1 000 medlemmar. Såsom av fördelningarna framgår, äro de enskilda medlemmarnas arbetslöshetsförhållanden synnerligen skiftande. Förskjutningen mot längre arbetslöshetstider under år med högre arbetslöshet kan omedelbart utläsas ur tabellen. Förhållandena i detta hänseende torde emellertid böra närmare undersökas. Detta kan lämpligast ske genom beräkning av de s. k. median- och kvartilvärdena. *Medianvärdet* uttryckt i veckor beräknas på så sätt, att hälften av antalet av de arbetslösa företer ett högre antal arbetslöshetsveckor än medianvärdet och den återstående hälften av antalet ett lägre antal arbetslöshetsveckor än medianvärdet. Kvartilen definieras på så sätt, att för en fjärdedel av de arbetslösa redovisas ett lägre antal arbetslöshetsveckor än det av den *undre kvartilen* angivna antalet och för en annan fjärdedel ett högre antal arbetslöshetsveckor än det av den *övre kvartilen* angivna antalet. Den återstående hälften av de arbetslösa hava sålunda varit arbetslösa ett antal veckor, som ligger mellan de värden, vilka angivas för de båda kvartilerna. Det observeras, att ovan beräknade värden hänföra sig till de under året arbetslösa. Vid bestämningen av median- resp. kvartil-



Tab. 31. Helårsmedlemmarnas fördelning efter arbetslöshetens årliga sammanlagda varaktighet inom murareförbundet, med reduktion till 1 000 arbetslösa, 1930—1934.

Antal arbetslöshetsveckor	Antal medlemmar med angivet antal arbetslöshetsveckor under nedannämnda år per 1 000 medlemmar				
	1930	1931	1932	1933	1934
0.....	116	79	62	100	65
1.....	55	27	11	23	37
2.....	56	32	16	26	33
3.....	54	32	18	28	35
4.....	55	37	18	33	38
5.....	47	36	20	35	38
6.....	42	38	18	35	36
7.....	48	39	19	40	37
8.....	44	35	25	41	43
9.....	44	40	22	54	38
10.....	38	35	26	46	40
11.....	39	33	26	52	38
12.....	32	33	29	54	38
13.....	31	37	31	139	38
14.....	32	35	30	33	37
15.....	29	28	29	18	33
16.....	24	34	30	23	35
17.....	23	33	27	14	26
18.....	25	31	29	11	30
19.....	19	32	28	8	30
20.....	20	27	28	13	28
21.....	15	27	25	9	25
22.....	15	23	30	8	20
23.....	13	23	24	9	19
24.....	11	20	24	7	18
25.....	10	23	22	9	19
26.....	8	16	24	5	15
27.....	7	15	23	5	9
28.....	5	15	23	6	12
29.....	5	13	21	5	9
30.....	5	12	18	7	11
31.....	3	10	17	4	9
32.....	4	8	18	4	5
33.....	3	6	18	5	7
34.....	2	6	15	6	6
35.....	3	5	15	7	4
36.....	3	5	14	5	5
37.....	2	4	14	6	3
38.....	1	2	13	5	5
39.....	1	2	12	5	3
40.....	1	2	11	6	3
41.....	1	1	9	5	3
42.....	1	2	7	4	4
43.....	1	1	9	5	2
44.....	1	1	7	4	2
45.....	1	1	7	4	5
46.....	1	1	5	5	1
47.....	0	1	5	3	0
48.....	1	0	6	4	1
49.....	1	1	5	3	1
50.....	0	0	3	3	0
51.....	1	0	5	3	0
52.....	1	1	9	8	1
Summa	1 000	1 000	1 000	1 000	1 000

**Tab. 32. Median- och kvartilvärden, uttryckta i veckor, för de arbetslösa fördelning inom murareförbundet efter den årliga arbetslöshetens omfattning, 1930—1934.**

År	1930	1931	1932	1933	1934
Undre kvartil.....	4.0	6.7	11.5	7.1	6.5
Median.....	8.9	13.2	19.6	11.7	12.4
Övre kvartil.....	15.8	20.6	29.4	15.8	19.8
Genomsnittligt antal arbetslöshetsveckor per medlem.....	10.1	13.8	20.2	13.3	13.7

värdena hava sålunda ej de medlemmar medräknats, vilka under året icke drabbats av arbetslöshet. De beräknade värdena angivas i *tab. 32*, vari för jämförelse även meddelas det genomsnittliga antalet arbetslöshetsveckor per medlem. Siffrorna åskådliggöras i *diagram 8*.

Det framgår av de angivna värdena för medianen och kvartilerna, att halva antalet av arbetslöshet drabbade medlemmar 1930 föredde en sammanlagd arbetslöshet, som understeg nio veckor, under det att arbetslösheten för den övriga hälften av de arbetslösa uppgick till nio veckor och däröver. För 50 procent av de arbetslösa har redovisats en årlig arbetslöshet, som varierade från lägst 4 till högst 15 veckor. Då vidare arbetslöshetsfrekvensen uppgick till 88.4 procent, framgår, att 44.2 procent, d. v. s. hälften av arbetslöshetsfrekvensen, av samtliga undersökta helårsmedlemmar 1930 voro arbetslösa ett antal veckor, som varierade mellan de förut anförda värdena på den undre och övre kvartilen. Under år 1932 föredde hälften av de av arbetslöshet drabbade under året en arbetslöshet, som, enligt vad av tabellen framgår, låg mellan 11 till 29 veckor. Under nämnda år var

**Diagram 8. Median- och kvartilvärden för de arbetslösa fördelning inom murareförbundet efter den årliga arbetslöshetens omfattning 1930—1934.**

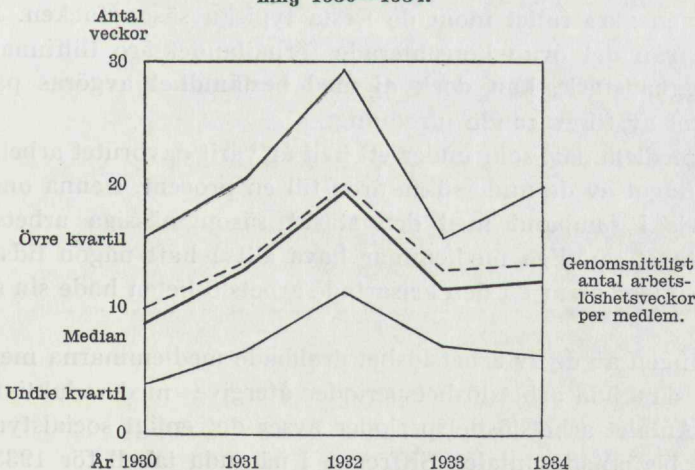



**Tab. 33. De arbetslösa helårsmedlemmarnas fördelning inom murareförbundet efter antalet enligt socialstyrelsens beräkningssätt bestämda arbetslöshetsperioder, med reduktion till 1 000 arbetslösa, 1930—1934.**

Antal arbetslöshetsperioder	Antal arbetslösa med angivet antal arbetslöshetsperioder under nedannämnda år per 1 000 arbetslösa medlemmar				
	1930	1931	1932	1933	1934
0.....	26	33	74	541	24
1.....	330	348	361	357	237
2.....	381	396	348	76	458
3.....	206	178	174	22	232
4.....	51	41	39	4	46
5 eller flera.....	6	4	4	—	3
Summa	<b>1 000</b>	<b>1 000</b>	<b>1 000</b>	<b>1 000</b>	<b>1 000</b>

arbetslöshetsfrekvensen 93·8, varför alltså 46·9 procent av de av undersökningen berörda helårsmedlemmarna föredde arbetslöshet under ett antal veckor, som låg mellan de angivna värdena för kvartilerna. Förhållandena under övriga år kunna på samma sätt belysas med ledning av de i tabellen och i diagram 8 angivna värdena för medianen och kvartilerna. För 1933 är givetvis ifrågasättande fördelning påverkad av byggnadskonflikten.

Jämföres det genomsnittliga antalet arbetslöshetsveckor per medlem räknat under vart och ett av de undersökta åren med det för samma år angivna medianvärdet, befinnas desamma ungefärligen överensstämmande. Bland byggnadsarbetarna inom murareförbundet redovisas alltså för i runt tal hälften av de av arbetslöshet drabbade personerna ett årligt antal arbetslöshetsveckor, som understiger det för samtliga medlemmar genomsnittliga antalet arbetslöshetsveckor under året. För den övriga hälften av de arbetslösa redovisas följaktligen en årlig arbetslöshet, som uppgår till eller överstiger den för samtliga medlemmar genomsnittliga arbetslöshetstiden. I viss tillnärmelse torde så även vara fallet inom de flesta typiska säsongfacken. I vad mån avvikelser från det ovan konstaterade förhållandet äro tillfinnandes inom övriga byggnadsfack, kan dock ej med bestämdhet avgöras på grundval av resultatet av förevarande utredning.

Antalet medlemmar, som under ett helt år varit oavbrutet arbetslösa, uppgår ej för något av de undersökta åren till en procent. Denna omständighet står givetvis i samband med den starkt säsongmässiga arbetstillgången. Praktiskt taget samtliga medlemmar hava alltså haft någon tids sysselsättning, även under de år då den krisartade arbetslösheten hade sin största omfattning.

Fördelningen av de av arbetslöshet drabbade medlemmarna med avseende på antalet särskilda arbetslöshetsperioder återgives med reduktion till 1 000 i tab. 33. Antalet arbetslöshetsperioder avser det enligt socialstyrelsens förfaringssätt beräknade antalet. Siffrorna i nämnda tabell för 1933 och 1934

**Tab. 34. Helårsmedlemmarnas fördelning inom murareförbundet efter antalet arbetslöshetsperioder inom grupper av medlemmar med årlig arbetslöshet av olika omfattning, 1930—1932.**

Antal arbetslöshetsveckor	År	Procentuellt antal medlemmar med nedan-nämnt antal arbetslöshetsperioder						Summa
		0	1	2	3	4	5 el. flera	
1—2.....	1930	6·3	73·9	19·8	—	—	—	100·0
	1931	2·9	73·6	23·5	—	—	—	100·0
	1932	10·7	76·4	12·9	—	—	—	100·0
3—4.....	1930	2·9	43·7	37·6	14·6	1·2	—	100·0
	1931	2·0	43·1	41·6	12·1	1·2	—	100·0
	1932	2·9	43·1	42·9	10·8	0·3	—	100·0
5—6.....	1930	2·9	27·8	42·7	21·5	4·7	0·4	100·0
	1931	2·3	28·3	43·1	20·7	5·4	0·2	100·0
	1932	3·4	33·1	33·8	25·7	3·4	0·6	100·0
7—10.....	1930	1·6	24·8	39·1	26·1	7·1	1·3	100·0
	1931	3·0	23·5	39·9	25·2	7·1	1·3	100·0
	1932	3·5	26·4	38·2	23·6	7·7	0·6	100·0
11—14.....	1930	1·9	21·2	38·0	29·7	8·0	1·2	100·0
	1931	3·4	22·1	40·3	26·8	7·0	0·4	100·0
	1932	3·4	22·1	36·6	29·0	8·2	0·7	100·0
15—18.....	1930	1·9	18·5	42·5	28·7	7·6	0·8	100·0
	1931	3·3	26·2	43·2	21·6	5·1	0·6	100·0
	1932	2·6	25·0	37·5	25·3	8·6	1·0	100·0
19—26.....	1930	1·2	25·1	44·4	22·4	6·7	0·2	100·0
	1931	2·3	34·5	43·4	16·4	3·3	0·1	100·0
	1932	1·5	28·1	43·3	23·2	3·6	0·3	100·0
27—51.....	1930	3·1	34·3	45·2	15·0	2·4	—	100·0
	1931	5·6	54·4	33·4	6·5	0·1	—	100·0
	1932	14·2	50·9	28·4	5·9	0·6	—	100·0
52.....	1930	55·6	44·4	—	—	—	—	100·0
	1931	100·0	—	—	—	—	—	100·0
	1932	87·7	12·3	—	—	—	—	100·0
Samtliga arbetslösa medlemmar	1930	2·6	33·0	33·1	20·6	5·1	0·6	100·0
	1931	3·3	34·8	39·6	17·8	4·1	0·4	100·0
	1932	7·4	36·1	34·8	17·4	3·9	0·4	100·0

äro tydligen i så hög grad påverkade av byggnadskonflikten, att desamma ej kunna utgöra grundval för slutsatser av mera allmän giltighet. För 1930—1932 företer fördelningen en tendens att förskjutas mot ett lägre antal perioder. Antalet medlemmar med 0- och 1-periodisk arbetslöshet ökades, under det att antalet medlemmar med 2 eller flera arbetslöshetsperioder minskades. Enär den årliga arbetslösheten oavbrutet tilltog under nämnda år, synes härav framgå, att den ökade arbetslösheten åtföljdes av ett minskat genomsnittligt antal arbetslöshetsperioder. Den förut omnämnda minskningen av det genomsnittliga antalet arbetslöshetsperioder från 1·7 till 1·6 för respektive 1930 och 1932 synes sålunda vara av signifikativ betydelse. I viss mån torde det iakttagna förhållandet sammanhånga med yrkets säsongkaraktär.



Den genomsnittligt högre årliga arbetslösheten torde i första hand resultera i en förkortning av arbetssäsongen, vilket har till följd en förlängning av de mera regelbundet återkommande arbetslöshetsperioderna under vinterhalvåret. Riktigheten av detta antagande synes också bestyrkas av de i kapitel V meddelade siffrorna över den månatliga arbetslöshetsprocenten. Betraktas de i diagram 9 återgivna värdena, synes den mot den ökade arbetstillgången under sommarhalvåret svarande minskningen i den månatliga arbetslöshetsprocenten antyda en kortare sysselsättningssäsong under 1931 och 1932 än 1930.

För att belysa förekomsten av upprepade arbetslöshet bland medlemmar med olika årlig arbetslöshet hava de i tab. III i tabellbilagan meddelade uppgifterna för åren 1930—1932 sammanförts till vissa större grupper. Den sålunda erhållna procentuella fördelningen återgives i tab. 34. Det framgår, att flerperiodisk arbetslöshet förekommer i relativt liten omfattning såväl bland medlemmar med endast ett fåtal arbetslöshetsveckor som bland medlemmar med ett högt antal arbetslöshetsveckor per år. Det genomsnittligt högsta antalet arbetslöshetsperioder torde vara att finna bland medlemmar med 5 till 18 veckors årlig arbetslöshet. Under år 1930 utgjorde det genomsnittliga antalet arbetslöshetsperioder för medlemmar med en årlig arbetslöshet av 7 till 10 veckor 2·2, under det motsvarande antal för medlemmar med 3 till 4 och 27 till 51 arbetslöshetsveckor under samma år utgjorde 1·7 respektive 1·8. Motsvarande siffror för 1932 voro 2·1, 1·6 och 1·3 respektive. Den med ökad årlig arbetslöshet förbundna minskningen av det genomsnittliga antalet arbetslöshetsperioder synes sålunda i viss mån vara att återföra på den relativa ökningen av antalet personer med mera omfattande arbetslöshet.

## KAP. V.

### Säsongsarbetslösheten.

#### A. De säsongmässiga växlingarna i arbetslöshetens omfattning inom olika fack.

De säsongmässiga växlingarna i arbetslöshetens omfattning belysas i *tab. II A* i tabellbilagan, som innehåller uppgifter för 1929—1934 angående arbetslöshetens månatliga omfattning bland byggnadsarbetarna inom byggnads-träarbetareförbundet, grov- och fabriksarbetareförbundet och elektriska arbetareförbundet, fördelade på 18 särskilda städer samt i övrigt länsvis. För de grunder, som tillämpats vid beräkningen av den månatliga arbetslöshetsprocenten, har redogjorts i kap. I. Såsom därvid framhållits, har det icke ansetts möjligt, att med tillämpande av samma grunder för murareförbundet tillförlitligt beräkna en månatlig arbetslöshetsprocent. *Tab. II B* innehåller till följd härav för sistnämnda förbund blott uppgifter angående arbetslöshetsprocenten för ett vart av de olika kvartalen 1930—1934. I fråga om målareförbundet har i tabellen, på tidigare anförda skäl, uppgifter angående den månatliga arbetslöshetsprocenten meddelats allenast för stockholmsavdelningen åren 1930—1934.

I *tab. 35* har verkställts en sammanställning av de i *tab. II A* för hela riket meddelade uppgifterna angående den månatliga arbetslöshetsprocenten inom ett vart av de tre ovan nämnda byggnadsfackförbund, för vilka dylika uppgifter föreligga. Vad murareförbundet angår, har det genom de sakkunnigas försorg från nämnda förbund inhämtade primärmaterialet inom socialstyrelsens arbetslöshetsförsäkringsbyrå varit föremål för bearbetning ur försäkringstekniska synpunkter. Nämnda bearbetning har emellertid i föreliggande avseende endast omfattat sådana i murareförbundet organiserade byggnadsarbetare, som under ett helt år tillhört förbundet. Inom socialstyrelsen har härvid bl. a. även den månatliga arbetslöshetsprocenten för dylika s. k. helårsmedlemmar bland förbundets byggnadsarbetare under de särskilda åren beräknats. Ehuru de inom socialstyrelsen beräknade månadsprocentalen sålunda icke, såsom de i *tab. II A* meddelade procentalen för övriga undersökta förbund, hänföra sig jämväl till sådana organiserade byggnads-



Tab. 35. Arbetslöshetens omfattning månadsvis inom de olika undersökta organisationerna, förbundsvis, 1929—1934.

Fackförbund och år	Månatlig arbetslöshetsprocent												Årlig arbets- löshets- proc.	
	Jan.	Febr.	Mars	April	Maj	Juni	Juli	Aug.	Sept.	Okt.	Nov.	Dec.		
<b>Murareförbundet.</b> (Enligt socialstyrel- sens bearbetning)														
1929.....	.	.	.	.	.	.	.	.	.	.	.	.	.	.
1930.....	38.0	30.9	27.2	16.4	7.2	7.1	5.3	6.3	9.4	20.7	26.9	36.7	19.4	
1931.....	51.1	42.9	44.4	32.4	15.6	10.6	4.6	4.3	10.8	19.8	31.5	47.0	26.5	
1932.....	57.3	48.9	49.4	39.7	27.1	21.6	19.2	21.9	29.4	44.8	50.7	58.4	38.9	
1933.....	66.2	63.1	60.6	24.8	15.3	11.4	8.5	8.7	9.6	11.2	12.4	15.5	25.5	
1934.....	14.0	27.6	57.9	41.4	25.4	14.5	8.9	9.7	15.1	25.6	31.0	38.5	26.3	
<b>Byggnadsträarbetareför- bundet.</b>														
1929.....	43.9	43.0	38.9	28.6	19.3	12.1	8.2	7.6	9.1	15.5	23.8	32.2	22.8	
1930.....	35.9	34.5	31.9	27.0	18.8	15.2	11.5	10.7	13.3	20.5	30.8	40.7	24.0	
1931.....	47.3	44.0	43.9	38.8	28.1	21.7	14.7	12.9	17.0	28.6	40.3	51.2	32.0	
1932.....	57.7	53.4	54.2	49.5	42.1	37.5	32.8	31.8	36.1	42.6	53.2	48.6	46.1	
1933.....	65.1	63.1	61.7	48.2	29.3	24.6	22.1	20.6	22.6	27.0	30.1	34.3	37.1	
1934.....	34.7	41.9	60.4	51.0	48.4	22.6	21.3	24.3	18.4	29.0	46.9	35.9	35.9	
<b>Grov- och fabriksarbe- tareförbundet.</b>														
1929.....	62.6	49.3	45.0	34.9	25.1	19.7	18.2	19.1	20.5	24.2	28.9	49.2	32.7	
1930.....	57.0	43.3	40.2	33.9	27.0	27.7	23.7	23.3	25.6	31.6	38.4	55.8	35.6	
1931.....	63.2	49.8	49.8	40.2	31.4	30.6	25.2	26.3	28.4	38.1	48.3	63.4	41.2	
1932.....	68.6	58.9	60.0	50.8	48.0	45.5	42.8	47.4	46.6	54.7	62.6	69.0	54.6	
1933.....	76.8	69.7	66.6	39.7	30.9	30.6	28.7	29.2	31.1	43.6	57.7	71.2	48.0	
1934.....	70.3	64.2	62.3	52.4	43.0	37.9	34.7	34.8	37.1	41.3	46.0	62.6	48.5	
<b>Mälareförbundet.</b> (Enligt socialstyrelsens fackföreningsstatistik)														
1929.....	.	.	.	.	.	.	.	.	.	.	.	.	.	
1930.....	54.2	44.7	32.2	24.1	13.0	10.6	4.9	1.2	1.2	18.4	35.1	56.3	25.5	
1931.....	59.0	50.8	40.1	30.6	16.8	12.1	5.1	1.5	1.7	23.2	40.3	61.1	29.3	
1932.....	63.7	57.3	50.2	39.6	31.5	22.0	12.7	7.8	9.1	32.4	55.7	64.7	38.2	
1933.....	69.5	62.2	52.4	49.7	33.9	31.2	22.2	16.7	15.8	35.1	57.0	68.4	48.9	
1934.....	72.6	67.1	63.1	44.6	25.4	18.1	8.1	3.2	2.4	17.5	39.3	51.6	35.0	
<b>Elektriska arbetareför- bundet.</b>														
1929.....	13.1	16.2	18.9	16.6	14.1	10.1	5.6	3.2	2.9	1.6	1.8	9.6	9.2	
1930.....	10.7	11.5	12.8	12.3	8.3	10.1	5.6	3.4	3.9	3.2	4.2	18.1	8.5	
1931.....	15.4	17.3	25.7	20.0	14.1	17.5	9.1	4.9	5.7	4.2	9.2	21.8	13.3	
1932.....	18.9	25.1	57.1	21.5	26.3	30.3	16.4	17.5	16.1	10.1	17.5	25.0	21.7	
1933.....	31.2	32.3	43.0	30.1	36.5	43.8	24.9	27.6	22.2	18.8	24.4	30.6	30.2	
1934.....	36.9	39.3	38.2	32.7	27.2	19.9	13.1	9.7	7.0	6.8	10.0	20.6	21.5	

arbetare, som under observationsåret inträtt eller utträtt ur förbundet i fråga, torde med hänsyn till den synnerligen ringa omsättningen i murareförbundets medlemsklientel nu angivna skiljaktighet i månadsprocenttalens



beräknande blott oväsentligt influera på den månatliga arbetslöshetsprocentens storlek. Riktigheten av detta antagande bestyrkes av den i kap. IV anförda jämförelsen mellan arbetslöshetsprocenten bland hela antalet undersökta medlemmar och bland helårsmedlemmarna. De inom socialstyrelsen beräknade månadsprocenttalen, avseende murareförbundet, vilka ställts till de sakkunnigas förfogande, ha för 1930—1934 intagits i tab. 35.

Då de säsongmässiga fluktuationerna i arbetslöshetens omfattning inom målareförbundets stockholmsavdelning icke torde kunna anses representativa för de undersökta måleriarbetarna i landet i dess helhet, har i nämnda tabell vidare till jämförelse meddelats ur socialstyrelsens fackföreningsstatistik hämtade uppgifter angående den månatliga arbetslöshetsprocenten för förbundet i dess helhet. Härvid är dock att märka, att sistnämnda procenttal dels icke äro beräknade på grundval av uppgifter angående avgiftsbetalning och fristämplade kontingenter, utan angiva det procentuella antalet arbetslösa i sista veckan av varje månad, dels ock hänföra sig även till ett antal andra än inom byggnadsindustrien sysselsatta organiserade måleriarbetare. Såsom av efterföljande tablå framgår, utvisar den årliga arbetslöshetsprocenten enligt socialstyrelsens fackföreningsstatistik och enligt förevarande undersökning endast obetydliga skiljaktigheter, varför det synes sannolikt, att de på socialstyrelsens fackföreningsstatistik grundade uppgifterna angående den månatliga arbetslöshetsprocenten för målareförbundet, bortsett från 1933, kunna antagas förete jämförelsevis obetydliga avvikelser från de procenttal, som skulle erhållits, därest den månatliga arbetslöshetsprocenten härletts ur förhållandet mellan antalet fristämplade avgiftsveckor och antalet möjliga arbetsveckor samt hänfört sig enbart till inom byggnadsindustrien sysselsatta organiserade måleriarbetare.

Å r	Årlig arbetslöshetsprocent inom målareförbundet	
	enligt socialstyrelsens fackföreningsstatistik	enligt förevarande utredning
1930	25·5	26·3
1931	29·3	29·4
1932	38·2	36·1
1933	48·9	36·4
1934	35·0	33·9

Till följd av att i socialstyrelsens fackföreningsstatistik för 1933 de avdelningar av målareförbundet, vilka varit indragna i byggnadskonflikten, icke medtagits vid beräkning av arbetslöshetsprocenten, kunna emellertid jämförelser mellan den månatliga arbetslöshetsprocenten för målareförbundet och övriga undersökta förbund, vad nämnda år angår, göras endast med största försiktighet.

Inom bl. a. grov- och fabriksarbetareförbundet infördes fr. o. m. 1931 ett nytt system för fördelningen av antalet avgiftsveckor per kalendermånad. Inom förbundets olika lokalavdelningar lär emellertid det nya systemet först



**Diagram 9. Arbetslöshetens omfattning månadsvis bland byggnadsarbetarna inom de olika undersökta organisationerna. Murareförbundet 1930—1934.**

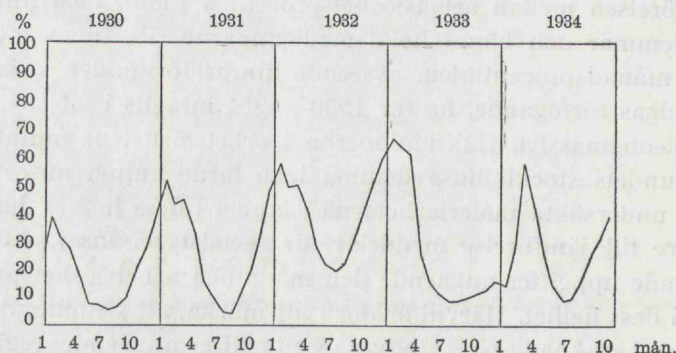

**Diagram 10. Arbetslöshetens omfattning månadsvis bland byggnadsarbetarna inom de olika undersökta organisationerna. Byggnads-träarbetareförbundet 1929—1934.**

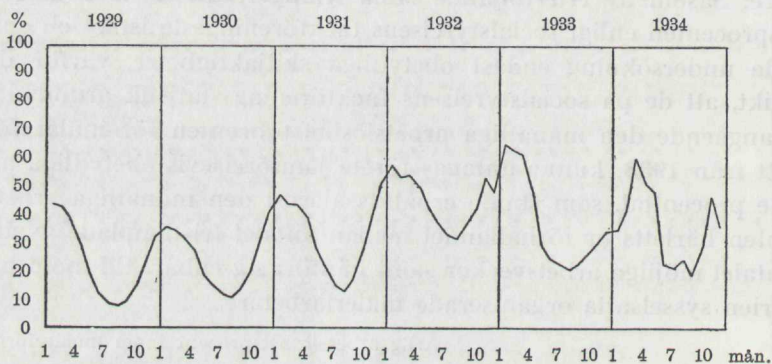

successivt ha börjat tillämpas, varför det särskilt 1931 och 1932 torde ha inträffat, att olika lokalavdelningar i fråga om vissa månader räknat med olika antal avgiftsveckor för en och samma månad. En liknande brytning mellan olika principer för avgiftsveckornas fördelning synes i viss utsträckning ha gjort sig gällande 1930. Då det icke varit möjligt att vid beräkandet av den månatliga arbetslöshetsprocenten taga hänsyn till de olika principer för avgiftsveckornas fördelning på kalendermånad, som tillämpats inom förbundets olika lokalavdelningar, är det möjligt, att vissa av de oenhetligheter, som sifferserierna för 1931 och 1932 förete inom grov- och fabriksarbetareförbundet företrädesvis i maj och juni månader, äro att i viss utsträckning tillskriva nu angivna förhållande.

Till belysning av den allmänna karaktären av säsongväxlingarna i arbetslöshetens årliga omfattning har den månatliga arbetslöshetsprocenten angivits i *diagrammen 9—13*. Såsom utgörande ett genomsnittsvärde för må-

**Diagram 11. Arbetslöshetens omfattning månadsvis bland byggnadsarbetarna inom de olika undersökta organisationerna. Grov- och fabriksarbetareförbundet 1929—1934.**

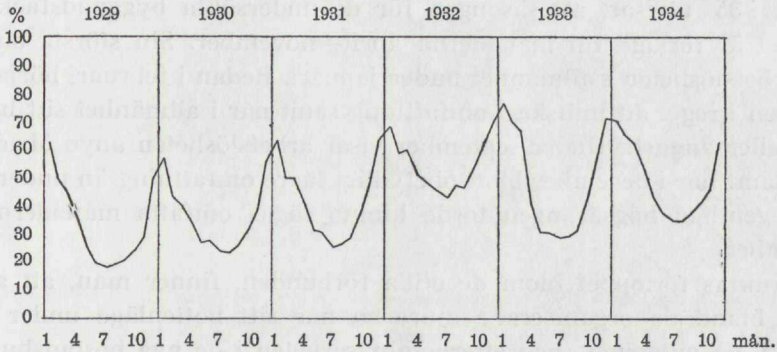

**Diagram 12. Arbetslöshetens omfattning månadsvis bland byggnadsarbetarna inom de olika undersökta organisationerna. Mälareförbundet, avdelningen i Stockholm, 1930—1934.**

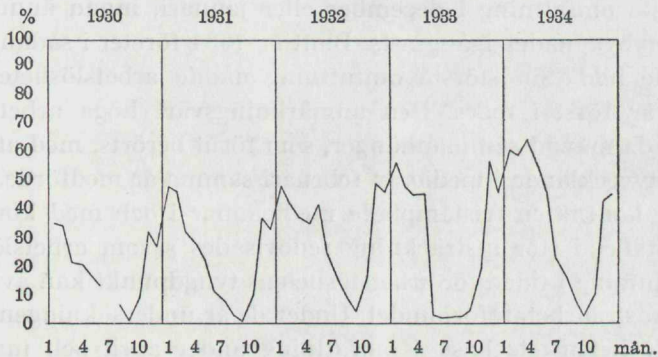

**Diagram 13. Arbetslöshetens omfattning månadsvis bland byggnadsarbetarna inom de olika undersökta organisationerna. Elektriska arbetareförbundet 1929—1934.**

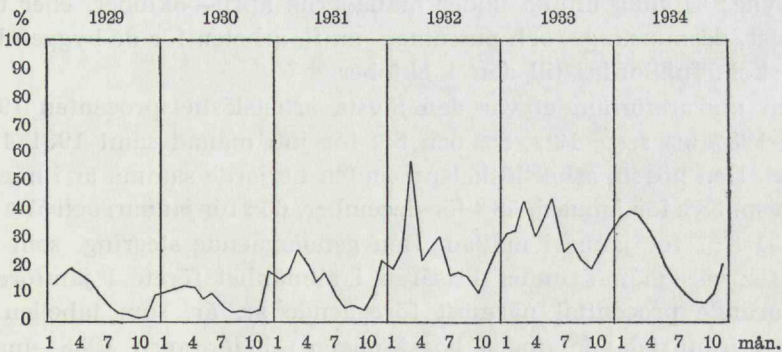



naden har densamma i diagrammet inlagts i mitten av respektive månadsintervall.

Tab. 35 utvisar, att säsongen för de undersökta byggnadsfacken i allmänhet är förlagd till månaderna april—november. Sin största omfattning har arbetslösheten i allmänhet under januari. Redan i februari börjar arbetslösheten i regel att minska i omfattning samt når i allmänhet sitt bottenläge i juli eller augusti. Under september visar arbetslösheten ånyo ökad omfattning samt når i december blott obetydligt lägre omfattning än under januari. Den egentliga högsäsongen torde kunna sägas omfatta månaderna maj—september.

Betraktas förloppet inom de olika förbunden, finner man, att arbetslösheten bland de organiserade murarna når sitt bottenläge under juli och augusti, då putsnings- och efterlagningsarbeten i de nya bostadshusen pågå som kraftigast. Den lägsta arbetslöshetsprocenten uppvisade juli månad 1930 och 1932—1934 samt augusti månad 1931. Skiljaktigheterna voro, som tabellen utvisar, dock blott obetydliga. Något ökad omfattning visar arbetslösheten under oktober sedan bostadshusen i allt väsentligt fullbordats samt når sin största omfattning i december eller januari, innan ännu murningsarbeten för nybyggnader igångsatts. Blott år 1934 företer i sådant hänseende en avvikande bild. Sin största omfattning nådde arbetslösheten nämligen sistnämnda år först i mars. Den anmärkningsvärt höga arbetslöshetsprocenten nämnda månad sammanhänger, som förut berörts, med att byggnadskonfliktens avvecklande i medio av februari samma år medförde, att tidigare på grund av konflikten fristämplade medlemmar i och med konflikten biläggande i stället i stor utsträckning redovisades såsom arbetslösa. En liknande förskjutning i tiden för arbetslöshetens tyngdpunkt kan även iakttagas inom byggnadsträarbetareförbundet. Under de år undersökningen avser, minskar arbetslösheten starkast i omfattning under april och maj månader, då murningsarbeten för nya byggnader i regel till fullo igångsatts. Under oktober har arbetslösheten inom murareförbundet alltjämt en jämförelsevis mindre omfattning beroende därpå att vissa kompletteringsarbeten vid nybyggen alltjämt pågå. Den egentliga säsongen inom ifrågavarande byggnadsfack synes sålunda infalla under månaderna april—oktober, eller under de månader, då murnings- och putsnings- m. fl. arbeten för de byggen bedrivs, vilka skola fullbordas till den 1 oktober.

Inom murareförbundet var den lägsta arbetslöshetsprocenten 1930 samt 1932—1934 5·3 resp. 19·2, 8·5 och 8·9 för juli månad samt 1931 4·3 % för augusti. Den högsta arbetslöshetsprocenten utgjorde samma år i nämnd ordning resp. 38·0 för januari, 58·4 för december, 66·2 för januari och 57·9 för mars samt 51·1 % för januari månad. Den genomgående stegring, som procentalen för viss månad under krisåren i allmänhet förete i jämförelse med motsvarande procenttal närmast föregående år, är, som tabellen utvisar, starkast framträdande under högsäsongen. Under april 1933—mars 1934



är arbetslöshetsprocenten till följd av byggnadskonflikten genomgående lägre än under motsvarande månader närmast föregående år. Den ökning, arbetslösheten vissa år undergått i mars månad, torde sammanhånga med att vissa bostadsbyggnader färdigställts till april månad.

Byggnadsträarbetareförbundet företer i fråga om arbetslöshetens säsongmässiga variationer i huvudsak samma tendenser, som nyss påvisats beträffande murareförbundet. Sin minsta omfattning har arbetslösheten bland de organiserade byggnadsträarbetarna emellertid i allmänhet under augusti, då inredningsarbeten och dylikt pågå i de uppförda stommarna till de bostadsbyggnader, som färdigställas till den 1 oktober. En av konjunkturför-sämringen föranledd stegrad arbetslöshet synes här giva sig till känna fr. o. m. juni 1930. Den månatliga arbetslöshetsprocenten är nämligen från angivna månad genomgående högre än motsvarande procenttal närmast föregående år. Verkningarna av byggnadskonflikten synas inom detta förbund ha influerat procentalen för maj 1933—februari 1934 i sänkande riktning samt för mars—maj 1934 i höjande riktning.

Bland de av undersökningen berörda grovarbetarna når arbetslösheten liksom bland murarna sin lägsta omfattning i juli och augusti. Arbetslösheten når emellertid inom detta fack aldrig samma låga bottenläge, som inom de två förstnämnda facken, beroende därpå, att grovarbetare av olika kategorier följa bostadsbyggnadsarbetena mera konstant under hela byggnadstiden vid schaktnings- och grundläggningsarbeten, betongarbeten för bjälklag, cementarbeten för golv m. m. samt som hantlangare åt övriga fack. Den lägsta arbetslöshetsprocenten för ifrågavarande byggnadsgrovarbetare var sålunda 1929 och 1931—1934 resp. 18·2, 25·2, 42·8, 28·7, 34·7 för juli månad samt 1930 23·3 för augusti månad. Den största arbetslöshetsprocenten utvisade 1929, 1930, 1933 och 1934 januari samt 1931—1932 december månad. Procenttalen för angivna år och månader voro i nämnd ordning 62·6, 57·0, 76·8 och 70·3 % resp. 63·4 samt 69·0 %. Starkast nedgång visar arbetslösheten under februari samt april och maj månader, medan under mars arbetslösheten under de undersökta åren varit av nära nog samma omfattning som under februari månad. Denna sekundära säsongökning torde liksom för murarna sammanhånga med den stagnation i byggnadsverksamheten, som förorsakas av vissa husbyggnaders färdigställande till april månad. Under september månad visar arbetslösheten ånyo ökad omfattning, då grovarbetarnas sysselsättning vid oktoberhusen starkt minskas. Starkaste ökningen är i regel förlagd till december månad, medan arbetslösheten under oktober och november är av ungefärligen samma omfattning som i maj och april. Liksom bland byggnadsträarbetarna kan i förevarande fack en genomgående höjning av arbetslöshetsnivån i jämförelse med närmast föregående år iakttagas under år 1930. Konjunkturinflytandet framträder dock här redan fr. o. m. maj 1930.

I jämförelse med de ovan nämnda tre byggnadsfacken utvisa de i tab. 35



meddelade, ur socialstyrelsens fackföreningsstatistik hämtade uppgifterna angående arbetslöshetens omfattning bland organiserade måleriarbetare påfallande starkare säsongfluktuationer. Den lägsta arbetslöshetsprocenten var sålunda 1930 1·2 för augusti och september, 1931 och 1932 1·5 resp. 7·8 % för augusti samt 1933 och 1934 15·8 resp. 2·4 % för september månad, medan den högsta arbetslöshetsprocenten 1930—1932 utgjorde resp. 56·3, 61·1 och 64·7 för december samt åren 1933—1934 resp. 69·5 samt 72·6 % för januari månad. Såsom av de anförda siffrorna framgår, är arbetslösheten under de i arbetslöshetshänseende gynnsammaste månaderna av väsentligt mindre omfattning inom målarefacket än övriga undersökta byggnadsfack. Åren 1930 och 1931 ägde sålunda praktiskt taget samtliga förbundets medlemmar sysselsättning. Den egentliga högsäsongen infaller dock inom detta fack något senare än inom övriga undersökta byggnadsfack beroende därpå, att målningsarbeten inom de nya bostadshusen kunna med kraft bedrivas först, sedan invändiga putsningsarbetena verkstälts, d. v. s., sedan murarnas högsäsong börjat avtaga. Skiljaktigheterna i arbetslöshetens omfattning olika månader äro även, möjligen med undantag för murareförbundet, i allmänhet avsevärt större än inom de övriga undersökta fackförbunden.

Arbetslösheten bland de organiserade elektriska byggnadsarbetarna företer en väsentligt mindre utpräglad säsongbetonad karaktär än bland övriga byggnadsarbetare. Sin minsta omfattning har arbetslösheten inom detta fack i oktober och sin största omfattning i mars eller februari. År 1930 var arbetslösheten dock störst i december samt år 1933 av ungefärligen samma omfattning jämväl i juni. Arbetslösheten företer emellertid här snarare bilden av ett flertal successiva säsonger än av en sammanhängande säsong. Under de undersökta åren tilltager sålunda arbetslösheten under månaderna november t. o. m. februari eller mars, avtager i allmänhet åter under april och maj, då elektriska rörledningar under putsen i de nya byggnadsstommarna i regel inläggas, ökar ånyo i omfattning under juni för att därefter avtaga under juli och augusti, då ledningsdragningsarbetena pågå, samt ökar, ehuru blott jämförelsevis obetydligt, i september och når slutligen sitt bottenläge i oktober, då installationsarbetena i de nya husen slutligt kompletteras.

De för de olika månaderna beräknade värdena av arbetslöshetsprocenten ägna sig väl att belysa arbetslöshetens säsongväxlingar i varje särskilt förekommande fall. Att direkt med ledning av dessa procenttal verkställa jämförelse mellan säsongvariationernas styrka inom olika förbund för skilda år samt inom olika delar av riket är däremot förenat med betydande svårigheter. Det torde vara nödvändigt att i sistnämnda syfte söka ernå ett sammanfattande mått för säsongväxlingarnas intensitet. Ett dylikt måttal kan tydligen beräknas med utgång från skillnaderna mellan de månatliga arbetslöshetsprocenterna och det motsvarande procenttal, som skulle angivit arbetslöshetens omfattning under respektive månader, om den sammanlagda arbetslösheten varit jämnt fördelad över hela året. Emellertid



böra härvid de av konjunkturutvecklingen förorsakade förändringarna i arbetslöshetens omfattning jämväl beaktas. Under iakttagande av vad ovan anförts, har det ifrågasatta måttalet för säsongväxlingarnas styrka beräknats på följande sätt. Den mot konjunkturförändringen svarande ökningen eller minskningen av arbetslöshetsprocenten från början till slutet av ett visst år har satts lika med hälften av skillnaden mellan den årliga arbetslöshetsprocenten under det år, som följer närmast efter undersökningsåret, och det år, som närmast föregår detsamma. Motsvarande ökning eller minskning av arbetslöshetsprocenten för varje månad under undersökningsåret har vidare antagits utgöra en tolftedel av den totala förändringen under året i fråga. Den säsongutjämnade arbetslösheten i mitten av undersökningsåret har ansetts motsvara den för året beräknade årliga arbetslöshetsprocenten. För var och en av årets olika månader har följaktligen den säsongutjämnade arbetslöshetsprocenten erhållits genom ökning, respektive minskning av den på ovan angivet sätt beräknade, av konjunkturutvecklingen betingade förskjutningen i den säsongutjämnade arbetslöshetsprocentens värden, som antagits äga rum under tiden mellan respektive månad och årets mitt. Skillnaden mellan den sålunda erhållna säsongutjämnade arbetslöshetsprocenten och det observerade värdet av arbetslöshetsprocenten har därefter beräknats. Det ifrågavarande måttalet har slutligen bestämts såsom en tolftedel av summan av de på ovan angivet sätt beräknade skillnaderna för årets samtliga månader. Det sålunda erhållna talet har benämnts *säsongtal*, vars värde uppenbarligen utgör ett sammanfattande uttryck för säsongväxlingarnas intensitet.

I *tab. 36* ha sammanställts på angivet sätt beräknade säsongtal för de undersökta fackförbunden, avseende 1929—1933. Säsongtalen för murare-

**Tab. 36. Säsongtal.**

Fackförbund	1929	1930	1931	1932	1933	1929/1932
Murareförbundet.....	.	10·8	16·1	12·4	17·6	13·1
Byggnadsträarbetareförbundet...	11·6	9·7	12·8	7·8	13·6	10·5
Grov- och fabriksarbetareförbund.	12·8	9·6	12·0	7·9	16·8	10·6
Målarförbundet.....	18·2	16·8	19·0	18·8	16·9	18·2
Elektriska arbetareförbundet....	5·4	4·2	7·5	8·5	5·8	6·4

förbundet grunda sig på förutnämnda av socialstyrelsen till de sakkunnigas förfogande ställda uppgifterna angående den månatliga arbetslöshetsprocenten för de undersökta murarna, medan säsongtalen för målarförbundet grunda sig på uppgifter, hämtade ur socialstyrelsens fackföreningsstatistik. Vid säsongtalens beräkning för 1929 har, utom vad målarförbundet angår, då uppgifter angående den årliga arbetslöshetsprocenten för enbart de i före-



varande undersökning ingående byggnadsfacken icke förelegat för 1928, nämnda procenttal antagits vara lika med den årliga arbetslöshetsprocenten för 1929 inom resp. fackförbund. För 1935 har emellertid tillräckliga skäl icke synts föreligga för att berättiga ett liknande antagande i fråga om storleken av den årliga arbetslöshetsprocenten, varför några säsongtal, avseende 1934, icke kunnat beräknas. För att närmare belysa säsongväxlingarnas genomsnittliga styrka inom de olika förbunden har i tabellen även angivits medeltalen för samtliga undersökta förbund t. o. m. 1932.

Som av tabellen framgår företer de säsongmässiga variationernas genomsnittliga styrka jämförelsevis obetydliga skiljaktigheter inom de olika undersökta fackförbunden. Påfallande är dock, att säsongtalen för samtliga förbund utom målareförbundet samt elektriska arbetareförbundet äro högst under år 1933. Angivna förhållande torde emellertid sammanhånga med byggnadskonflikten, som torde ha inverkat höjande på säsongtalen för de angivna fackförbunden för 1933. Då procentalen för årets tre första månader inom de nämnda facken visa en fortsatt ökning i jämförelse med nästföregående år, medan årsprocenten sänkts, till följd av att procentalen för flertalet av årets övriga månader, som förut påvisats, äro anmärkningsvärt låga, ha nämligen de för säsongtalens beräkning grundläggande skillnadstalen mellan den verkliga och beräknade arbetslöshetsprocenten, vad särskilt årets tre första månader angår, blivit ovanligt höga samt sålunda verkat höjande på säsongtalen. Vad elektriska arbetareförbundet angår, har detsamma, liksom för övrigt även målareförbundet, blott i jämförelsevis mindre utsträckning berörts av konflikten.

Det högsta genomsnittliga säsongtalet för 1929—1932 uppvisar målareförbundet. Arbetslösheten har sålunda inom detta förbund under de nämnda åren i genomsnitt företett väsentligt starkare säsongmässiga variationer än inom något av de övriga undersökta förbunden. Även inom murareförbundet har arbetslösheten 1930—1932 i genomsnitt varit jämförelsevis mera säsongbetonad än inom övriga undersökta förbund. De genomsnittliga säsongtalen voro för målareförbundet 18·2 samt för murareförbundet 13·1. Svagast ha de säsongmässiga variationerna i arbetslösheten varit bland de undersökta elektrikerna. Det genomsnittliga säsongtalet för nämnda fack var sålunda blott 6·4. Inom byggnadsträarbetareförbundet samt grov- och fabriksarbetareförbundet åter ha säsongväxlingarna 1929—1932 varit av nära nog samma genomsnittliga styrka, motsvarande säsongtalen 10·5 resp. 10·6.

Inom de särskilda fackförbunden företer de säsongmässiga variationernas genomsnittliga styrka jämförelsevis obetydliga skiljaktigheter år från år. Särskilt påfallande är angivna förhållande inom målareförbundet. Säsongtalen för nämnda förbund variera sålunda under åren 1929—1933 blott med en till två enheter. Starkast framträdande äro skiljaktigheterna under olika år i de säsongmässiga variationernas genomsnittliga styrka inom byggnadsträarbetareförbundet samt grov- och fabriksarbetareförbundet. Inom nämnda



båda förbund voro säsongväxlingarna, bortsett från 1933, genomsnittligen starkast 1929 och 1931. Säsongtalen voro inom nämnda förbund 1929 11·6 resp. 12·8 samt 1931 12·8 resp. 12·0. Inom murareförbundet var arbetslösheten jämförelsevis starkare säsongbetonad 1931 än 1930 och 1932. Anmärkningsvärt är, att arbetslösheten inom samtliga de ovan nämnda fyra fackförbunden genomgående företer svaga genomsnittliga säsongvariationer 1932, då arbetslösheten hade en krisartad omfattning, medan 1929, som i arbetslöshetshänseende varit ett synnerligen gynnsamt år, säsongvariationerna genomsnittligt varit jämförelsevis starka. Säsongtalen för byggnadsträarbetareförbundet, grov- och fabriksarbetareförbundet samt målareförbundet voro sålunda 1929 resp. 11·6, 12·8 och 18·2 samt 1932 resp. 7·8, 7·9 och 18·8. För murareförbundet föreligga, som förut nämnts, inga säsongtal för 1929. År 1931 var säsongtalet för detta förbund 16·1 och 1932 12·4. De anförda säsongtalen synas utvisa, att säsongväxlingarnas genomsnittliga styrka under olika år icke är beroende av konjunkturinflytandet utan sammanhånga med andra arbetsmarknadsföreteelser. Den omständigheten, att säsongtalen för målareförbundet äro något högre åren 1931 och 1932, torde i detta sammanhang sakna betydelse.

#### **B. De säsongmässiga växlingarna i arbetslöshetens omfattning inom olika delar av landet samt i vissa städer.**

Till belysande av de säsongmässiga variationerna i arbetslöshetens omfattning i olika delar av landet har i *tab. 37—39* för byggnadsträarbetareförbundet, grov- och fabriksarbetareförbundet samt elektriska arbetareförbundet sammanställts uppgifter angående den månatliga arbetslöshetsprocenten inom förutnämnda olika landsdelar samt i vissa städer 1929—1934. Vad målareförbundet angår föreligga, såsom förut nämnts, uppgifter angående den månatliga arbetslöshetsprocenten blott för Stockholm 1930—1934. För murareförbundet åter ha säsongvariationerna kunnat belysas blott genom en för de olika kvartalen under ett vart av åren 1930—1934 beräknad arbetslöshetsprocent.

Visserligen konstateras vid en överblick av de i tabellerna meddelade siffrorna vissa skillnader mellan arbetslöshetsprocentens värden för samma månad inom de olika särskilda områdena, men detta oaktat synes säsongväxlingarna dock förete ett i samtliga fall tämligen likartat förlopp. Man har givetvis i detta sammanhang att beakta, att skiljaktigheter av en till synes tillfällig karaktär ej kunna läggas till grund för slutsatser, som verkligen giva uttryck åt bestående olikheter. En mera ingående utredning beträffande säsongvariationernas styrka inom olika delar av riket torde endast kunna ske genom beräkning av förut nämnda säsongtal. För en undersökning i detta hänseende redogöres längre fram. De i *tab. 37—39* meddelade uppgifterna torde sålunda vara närmast ägnade att påvisa eventuella olikheter beträf-



Tab. 37. Arbetslöshetens omfattning månadsvis bland byggnadsarbetarna inom vissa fackförbund 1929—1934. Byggnadsträarbetareförbundet.

Område och år	Månatlig arbetslöshetsprocent											
	Jan.	Febr.	Mars	April	Maj	Juni	Juli	Aug.	Sept.	Okt.	Nov.	Dec.
<b>År 1929.</b>												
<i>Städer.</i>												
Stockholm.....	33·2	31·2	27·0	19·9	13·5	7·9	5·8	6·4	7·5	11·9	18·3	22·3
Göteborg.....	31·6	34·9	27·1	16·8	10·4	3·6	2·1	2·1	2·7	7·6	15·9	21·9
Malmö.....	40·4	37·3	31·1	24·4	15·9	9·8	5·3	4·8	3·5	7·1	17·5	27·1
Norrköping.....	35·1	31·7	26·8	17·5	10·8	4·1	3·0	1·9	4·9	11·6	16·6	26·6
Hälsingborg.....	39·4	41·3	34·2	22·6	12·3	6·2	5·3	3·0	6·2	19·5	26·9	29·6
Borås.....	24·6	27·1	23·2	23·2	15·5	8·3	4·8	5·8	9·3	16·7	25·8	29·8
Gävle.....	63·4	55·7	53·7	44·6	45·7	30·5	21·8	18·3	13·9	22·6	29·1	39·0
Örebro.....	32·5	31·9	28·0	14·8	11·5	7·1	6·4	4·5	7·0	10·8	30·9	31·9
<i>Landet i övrigt.</i>												
Östra Sverige.....	49·6	49·6	47·2	32·8	20·0	15·0	9·0	8·4	12·1	22·2	30·4	40·0
Småland och öarna.....	49·4	49·6	45·4	34·3	22·1	10·7	44·7	3·6	49·8	15·2	23·1	31·0
Södra Sverige.....	59·5	64·0	60·4	37·4	23·6	14·8	12·1	12·3	15·8	23·0	34·8	47·4
Västra Sverige.....	49·6	49·0	43·5	33·1	21·6	12·7	9·2	7·8	8·6	13·1	21·9	35·5
Norra Sverige.....	56·4	52·4	51·8	43·8	32·3	23·8	16·7	14·5	15·2	21·7	30·4	42·0
Hela riket	43·9	43·0	38·9	28·6	19·3	12·1	8·2	7·6	9·1	15·5	23·8	32·2
<b>År 1930.</b>												
<i>Städer.</i>												
Stockholm.....	25·0	24·5	19·9	17·8	13·4	15·0	14·1	12·2	15·1	21·2	28·3	29·9
Göteborg.....	25·8	26·9	25·7	20·9	13·7	8·2	4·8	4·3	7·6	15·5	22·6	27·9
Malmö.....	28·8	24·0	17·5	12·2	8·4	6·5	2·4	2·9	5·4	12·1	26·0	33·8
Norrköping.....	35·3	36·1	29·7	25·9	18·3	14·5	12·7	10·9	13·8	17·1	18·3	24·3
Hälsingborg.....	26·7	22·0	19·9	21·8	13·0	9·0	8·0	7·9	11·5	20·0	30·4	39·4
Borås.....	29·8	33·1	32·0	30·4	24·2	13·0	13·9	13·6	15·6	19·1	33·3	51·3
Gävle.....	42·7	44·1	50·4	41·0	27·4	19·9	16·0	9·3	7·6	15·6	28·2	48·6
Örebro.....	32·2	28·2	27·6	23·4	14·3	13·4	4·4	8·4	11·9	25·2	37·8	41·3
<i>Landet i övrigt.</i>												
Östra Sverige.....	42·0	40·5	39·7	31·2	22·5	17·4	11·4	11·9	16·6	27·6	40·8	51·9
Småland och öarna.....	35·6	33·1	35·2	29·3	20·9	15·9	9·9	8·8	10·2	19·5	30·4	45·9
Södra Sverige.....	56·5	53·9	44·1	32·5	19·2	13·4	12·0	11·7	17·7	27·9	43·3	55·4
Västra Sverige.....	41·7	39·0	34·8	28·9	17·7	11·8	7·7	7·4	10·0	17·3	31·6	46·0
Norra Sverige.....	44·6	44·0	45·3	41·5	30·1	24·3	16·8	16·0	16·1	19·6	29·2	46·5
Hela riket	36·0	34·5	31·9	27·0	18·8	15·2	11·5	10·7	13·3	20·5	30·8	40·7
<b>År 1931.</b>												
<i>Städer.</i>												
Stockholm.....	34·0	30·8	29·3	27·7	20·0	17·3	15·4	12·7	16·1	27·9	37·9	42·3
Göteborg.....	32·0	24·7	33·0	29·1	18·7	14·7	5·8	2·2	19·8	20·6	30·1	34·3
Malmö.....	37·1	29·1	32·2	27·0	13·0	10·2	9·5	5·6	11·7	22·8	36·8	42·6
Norrköping.....	28·7	20·4	24·5	26·0	19·0	16·2	11·4	8·8	14·2	23·8	31·4	40·0
Hälsingborg.....	49·9	50·9	49·9	42·1	26·0	19·3	12·9	10·5	16·7	29·0	35·7	41·8
Borås.....	57·1	55·9	53·7	53·4	27·2	5·8	10·5	6·2	20·4	37·0	44·7	46·2
Gävle.....	54·1	41·2	45·4	37·3	30·4	34·2	12·2	10·7	19·2	28·5	46·2	62·6
Örebro.....	45·5	39·4	40·2	34·3	26·4	20·9	11·3	11·2	12·7	35·9	49·5	50·0
<i>Landet i övrigt.</i>												
Östra Sverige.....	59·0	56·7	54·6	46·4	31·5	23·0	13·4	13·4	18·2	30·3	44·6	57·8
Småland och öarna.....	54·4	48·7	48·2	41·5	27·5	21·7	12·1	10·1	13·2	25·2	34·1	50·5
Södra Sverige.....	62·9	62·5	58·8	44·3	27·8	16·0	11·9	12·0	17·0	31·7	46·2	59·5
Västra Sverige.....	55·3	51·2	52·1	43·2	28·7	20·0	14·3	13·8	15·6	26·1	37·8	55·2
Norra Sverige.....	55·6	52·1	53·7	51·2	46·4	37·8	24·2	22·1	25·9	34·6	48·2	65·0
Hela riket	47·3	44·0	43·9	38·8	28·1	21·7	14·7	12·9	17·0	28·6	40·3	51·2



Tab. 37 (forts.). Arbetslöshetens omfattning månadsvis bland byggnadsarbetarna inom vissa fackförbund 1929—1934. Byggnadsträarbetareförbundet.

Område och år	Månatlig arbetslöshetsprocent											
	Jan.	Febr.	Mars	April	Maj	Juni	Juli	Aug.	Sept.	Okt.	Nov.	Dec.
<b>År 1932.</b>												
<i>Städer.</i>												
Stockholm.....	45·6	41·5	43·2	39·7	35·8	33·5	29·4	29·9	34·3	42·0	52·4	46·0
Göteborg.....	37·2	36·3	41·4	40·6	32·2	30·0	26·7	24·3	28·4	35·0	39·3	37·5
Malmö.....	47·4	40·7	43·5	39·7	35·7	36·0	30·2	24·6	28·4	36·8	43·0	40·4
Norrköping.....	43·5	43·8	42·9	32·7	28·5	21·4	17·0	18·7	23·3	32·0	43·3	45·3
Hälsingborg.....	47·1	37·5	44·0	40·8	32·1	31·3	28·6	28·0	28·5	37·1	48·3	41·4
Borås.....	56·4	48·4	54·0	50·9	39·5	29·0	26·4	26·4	29·3	45·5	53·2	46·0
Gävle.....	66·1	65·0	63·1	64·8	54·3	43·4	35·3	33·2	34·4	38·9	52·3	52·2
Örebro.....	53·8	44·0	44·8	40·7	36·4	34·0	26·5	29·1	34·8	49·2	55·7	45·5
<i>Landet i övrigt.</i>												
Östra Sverige.....	63·1	60·1	57·1	51·8	42·7	35·3	30·6	31·6	35·6	47·3	56·5	50·9
Småland och öarna.....	62·1	54·3	55·6	50·1	35·3	32·4	23·8	23·0	25·0	34·8	42·9	43·5
Södra Sverige.....	67·2	65·1	64·5	51·1	40·8	36·5	33·6	32·3	39·7	51·1	57·3	52·1
Västra Sverige.....	65·1	61·7	61·6	52·6	41·4	35·2	29·3	31·1	35·1	44·9	54·4	50·4
Norra Sverige.....	74·8	67·9	67·7	66·3	61·6	54·2	49·8	45·2	49·7	56·4	63·4	58·1
Hela riket	57·7	53·4	54·2	49·5	42·1	37·5	32·8	31·8	36·1	44·9	53·2	48·6
<b>År 1933.</b>												
<i>Städer.</i>												
Stockholm.....	59·3	57·2	56·6	15·9	3·4	3·2	3·0	2·2	2·1	2·4	2·8	2·8
Göteborg.....	50·3	49·9	49·5	44·7	5·0	6·0	5·3	4·5	3·8	8·1	13·1	12·6
Malmö.....	57·2	53·8	48·9	39·4	15·9	9·6	5·7	4·8	4·2	8·0	14·2	14·6
Norrköping.....	62·5	61·9	58·6	46·8	5·5	4·0	8·1	25·9	32·6	36·6	36·9	37·7
Hälsingborg.....	61·2	54·0	54·7	52·4	14·4	12·9	10·2	9·7	9·1	11·2	13·5	15·2
Borås.....	66·6	66·0	63·0	60·0	8·7	9·5	6·7	5·2	5·5	6·1	6·1	5·8
Gävle.....	66·4	63·2	65·1	55·4	15·5	15·1	14·5	12·4	16·5	17·4	20·1	23·8
Örebro.....	55·2	51·4	45·4	34·0	0·6	0·5	0·7	0·5	—	0·4	0·4	—
<i>Landet i övrigt.</i>												
Östra Sverige.....	67·1	67·4	64·2	58·0	34·9	29·1	26·0	25·0	31·6	40·2	40·5	44·6
Småland och öarna.....	57·3	60·2	56·6	53·7	37·6	30·6	25·8	22·4	25·7	31·9	35·4	43·1
Södra Sverige.....	72·9	71·5	66·5	56·3	40·9	34·0	32·4	33·6	36·9	42·6	46·5	53·8
Västra Sverige.....	68·9	65·5	56·2	58·6	46·7	39·7	35·5	33·1	37·1	43·5	46·9	54·7
Norra Sverige.....	77·7	74·0	74·9	72·7	62·1	51·2	46·1	41·4	42·5	48·4	55·4	64·8
Hela riket	65·1	63·2	61·7	48·2	29·3	24·6	22·1	20·6	22·6	27·0	30·1	34·3
<b>År 1934.</b>												
<i>Städer.</i>												
Stockholm.....	3·1	21·1	68·1	61·0	60·6	30·3	28·2	30·2	22·8	36·9	56·7	38·6
Göteborg.....	15·1	23·7	43·5	39·2	34·3	13·4	10·4	7·8	7·3	20·6	34·4	24·4
Malmö.....	20·8	23·8	24·9	14·0	10·7	5·6	5·3	2·2	1·6	9·6	20·3	20·5
Norrköping.....	40·8	44·5	48·8	42·3	36·3	11·7	6·4	10·2	11·9	24·3	32·4	28·5
Hälsingborg.....	19·6	27·6	44·7	28·9	21·3	12·8	14·9	11·9	13·2	30·1	36·0	22·0
Borås.....	8·2	26·5	68·7	51·3	41·4	14·1	14·8	12·9	10·1	14·8	35·1	27·3
Gävle.....	27·9	38·9	62·8	61·2	47·9	16·7	11·6	15·5	9·5	21·4	50·4	39·7
Örebro.....	3·1	14·5	43·0	22·3	15·3	6·8	6·4	7·4	9·9	29·3	51·2	38·6
<i>Landet i övrigt.</i>												
Östra Sverige.....	44·8	52·0	62·4	47·8	40·1	16·5	12·5	17·8	13·1	21·4	38·8	30·6
Småland och öarna.....	45·3	47·5	55·4	45·4	42·1	19·6	18·1	21·2	16·4	26·6	42·8	34·4
Södra Sverige.....	53·4	54·3	53·9	39·5	35·1	15·1	17·1	22·0	18·6	31·2	50·9	41·3
Västra Sverige.....	54·5	55·0	58·3	47·9	42·0	20·2	21·3	25·9	19·4	28·3	46·8	38·4
Norra Sverige.....	62·2	64·5	76·0	68·4	74·4	36·8	36·5	43·0	30·1	37·0	57·7	44·9
Hela riket	34·7	41·9	60·4	51·0	48·4	22·6	21·3	24·3	18·4	29·0	46·9	35·9



Tab. 38. Arbetslöshetens omfattning månadsvis bland byggnadsarbetarna inom vissa fackförbund 1929—1934. Grov- och fabriksarbetareförbundet.

Område och år	Månatlig arbetslöshetsprocent											
	Jan.	Febr.	Mars	April	Maj	Juni	Juli	Aug.	Sept.	Okt.	Nov.	Dec.
<b>År 1929.</b>												
<i>Städer.</i>												
Stockholm.....	52.1	33.4	31.2	27.9	19.3	13.1	13.6	13.3	12.8	16.5	21.0	37.7
Göteborg.....	47.9	31.2	24.2	14.7	9.4	7.2	8.1	8.7	9.6	12.7	16.2	40.1
Malmö.....	68.9	62.2	52.3	34.0	22.6	20.5	17.0	19.9	20.7	25.7	30.3	50.2
Norrköping.....	66.8	49.9	43.5	31.1	21.1	18.2	12.3	14.1	17.4	20.8	29.7	51.7
Hälsingborg.....	73.0	77.7	49.2	21.9	13.3	15.0	20.7	29.9	33.9	40.8	40.5	50.0
Borås.....	68.0	55.6	34.9	18.0	10.3	9.0	12.9	13.1	17.5	23.0	26.8	51.6
Gävle.....	82.4	72.2	66.8	54.8	44.9	33.2	29.0	29.8	30.7	30.4	36.0	58.5
Örebro.....	60.3	46.4	44.2	36.0	27.2	25.8	22.4	23.8	28.6	34.2	39.2	60.3
<i>Landet i övrigt.</i>												
Östra Sverige.....	62.8	53.8	51.2	35.5	24.3	22.4	18.7	21.3	24.6	31.0	34.2	55.4
Småland och öarna.....	72.8	58.5	60.3	43.3	29.5	26.2	23.5	25.5	26.5	23.4	29.9	50.3
Södra Sverige.....	87.6	78.0	71.8	54.6	44.0	37.5	35.1	34.1	38.3	40.0	42.3	64.5
Västra Sverige.....	66.2	62.2	55.0	35.7	22.5	14.3	13.2	13.9	16.4	22.5	30.9	57.8
Norra Sverige.....	79.0	69.4	68.8	62.3	50.4	37.7	31.5	33.2	36.2	38.3	46.0	67.3
Hela riket	62.6	49.3	45.0	34.9	25.1	19.7	18.2	19.1	20.5	24.2	28.9	49.2
<b>År 1930.</b>												
<i>Städer.</i>												
Stockholm.....	47.2	31.6	29.4	25.9	20.9	23.9	21.6	19.3	19.0	25.3	32.1	46.4
Göteborg.....	54.3	39.5	32.9	23.9	18.6	16.4	15.2	18.2	19.9	27.0	28.9	45.3
Malmö.....	57.8	39.5	31.6	23.9	19.8	20.5	19.2	20.9	21.7	32.2	40.3	54.7
Norrköping.....	61.1	56.6	58.1	51.9	37.4	33.4	25.7	27.5	31.2	38.9	40.0	54.2
Hälsingborg.....	66.0	47.1	36.8	29.9	30.0	33.3	36.9	30.0	36.9	49.2	55.2	61.2
Borås.....	62.9	49.6	43.3	32.7	26.8	25.7	23.0	19.9	20.5	22.1	36.4	44.0
Gävle.....	67.9	55.2	67.0	56.5	36.0	37.9	16.6	12.8	14.0	31.4	38.2	52.4
Örebro.....	61.4	49.5	52.6	45.5	34.8	39.1	27.9	29.9	34.7	44.3	48.3	57.4
<i>Landet i övrigt.</i>												
Östra Sverige.....	58.8	44.3	42.1	32.5	25.1	31.5	24.0	24.8	30.2	38.0	43.0	62.9
Småland och öarna.....	57.6	49.0	44.7	34.7	26.5	27.2	22.5	19.1	22.3	30.6	41.4	60.0
Södra Sverige.....	74.6	64.3	54.9	53.0	39.6	37.7	34.3	33.5	39.2	37.5	40.9	69.3
Västra Sverige.....	61.2	52.7	48.9	35.8	24.7	25.8	20.0	23.2	29.0	33.9	47.0	67.0
Norra Sverige.....	68.6	56.2	58.2	49.5	37.4	36.8	31.6	30.6	33.7	37.4	47.5	68.8
Hela riket	57.0	43.3	40.2	33.9	27.0	27.7	23.7	23.3	25.6	31.6	38.4	55.8
<b>År 1931.</b>												
<i>Städer.</i>												
Stockholm.....	49.9	37.5	37.1	31.9	25.6	28.1	21.2	21.4	23.1	34.2	42.8	56.5
Göteborg.....	59.9	42.6	42.7	29.2	17.6	18.9	16.4	16.3	17.8	26.6	34.3	52.6
Malmö.....	66.1	53.3	50.5	32.1	26.5	33.1	28.7	29.5	33.7	48.4	51.6	67.6
Norrköping.....	59.5	40.3	42.4	38.4	28.5	34.4	26.8	31.4	35.3	43.6	46.0	61.6
Hälsingborg.....	79.7	66.1	57.9	40.9	29.8	29.8	39.1	39.1	42.5	46.5	48.5	54.6
Borås.....	65.7	49.9	55.1	44.0	20.3	12.8	12.2	9.8	17.4	27.2	37.0	57.0
Gävle.....	69.3	56.9	53.7	41.8	35.1	41.9	25.9	29.8	37.1	51.1	67.9	78.5
Örebro.....	67.9	58.3	58.4	49.4	35.0	48.8	27.2	31.3	33.8	49.5	53.4	68.3
<i>Landet i övrigt.</i>												
Östra Sverige.....	67.3	53.3	51.9	40.9	25.3	30.0	20.9	23.8	27.2	40.0	48.8	65.4
Småland och öarna.....	66.8	55.2	57.3	40.6	29.0	27.2	24.0	23.1	24.2	31.7	42.4	65.7
Södra Sverige.....	86.3	73.2	70.7	52.0	38.0	35.8	34.8	33.4	34.6	37.3	52.0	72.6
Västra Sverige.....	78.5	66.0	71.1	54.9	37.1	29.4	24.2	28.3	30.1	42.2	55.3	71.1
Norra Sverige.....	70.4	56.3	57.0	53.3	51.9	41.3	36.7	38.4	40.5	48.7	63.1	72.6
Hela riket	63.2	49.8	49.8	40.2	31.4	30.6	25.2	26.3	28.4	38.1	48.3	63.4



Tab. 38 (forts.). Arbetslöshetens omfattning månadsvis bland byggnadsarbetarna inom vissa fackförbund 1929—1934. Grov- och fabriksarbetareförbundet.

Område och år	Månatlig arbetslöshetsprocent											
	Jan.	Febr.	Mars	April	Maj	Juni	Juli	Aug.	Sept.	Okt.	Nov.	Dec.
<b>År 1932.</b>												
<i>Städer.</i>												
Stockholm.....	59·3	60·0	49·2	43·8	41·0	42·6	36·8	41·1	41·1	52·9	59·6	68·0
Göteborg.....	62·4	50·9	54·8	44·8	40·3	40·6	37·0	35·9	38·4	45·8	50·1	61·4
Malmö.....	71·5	68·9	69·7	53·2	50·6	50·4	47·8	48·6	49·3	54·4	52·1	70·0
Norrköping.....	64·9	59·2	60·7	49·8	44·9	41·9	38·9	44·6	49·4	57·9	66·3	75·5
Hälsingborg.....	71·7	64·5	58·3	50·5	52·6	51·1	58·7	66·1	63·4	69·9	65·5	49·0
Borås.....	64·8	42·3	35·8	31·3	28·6	27·4	35·7	38·5	35·8	35·8	46·8	60·1
Gävle.....	79·4	73·5	81·1	74·6	69·6	54·9	50·3	53·5	48·0	59·3	67·4	69·3
Örebro.....	73·2	60·9	62·1	49·2	46·0	43·4	45·7	51·8	57·8	61·5	62·0	64·5
<i>Landet i övrigt.</i>												
Östra Sverige.....	70·0	57·3	59·5	47·7	42·6	41·9	37·8	45·0	46·8	53·4	64·6	68·3
Småland och öarna.....	66·5	54·9	60·3	46·8	41·4	41·9	38·3	41·8	38·2	49·0	56·6	64·8
Södra Sverige.....	81·4	75·6	74·7	58·8	56·6	49·4	51·0	57·5	50·8	48·6	52·9	65·9
Västra Sverige.....	77·9	66·8	70·9	54·4	49·3	42·9	42·9	52·0	49·8	58·6	67·1	71·0
Norra Sverige.....	78·7	72·0	70·6	66·3	67·8	57·0	56·5	62·4	58·8	68·1	82·3	80·0
Hela riket	<b>68·5</b>	<b>58·9</b>	<b>60·0</b>	<b>50·8</b>	<b>48·0</b>	<b>45·5</b>	<b>42·8</b>	<b>47·4</b>	<b>46·6</b>	<b>54·7</b>	<b>62·6</b>	<b>69·0</b>
<b>År 1933.</b>												
<i>Städer.</i>												
Stockholm.....	70·9	64·3	62·7	10·0	8·6	10·3	8·9	9·7	11·4	40·0	65·9	77·0
Göteborg.....	68·3	60·3	60·0	37·8	23·0	27·0	24·0	22·2	25·3	32·1	46·0	61·8
Malmö.....	79·9	73·8	66·4	47·9	33·5	35·0	31·4	31·3	37·9	45·7	48·3	59·9
Norrköping.....	84·7	81·0	75·3	49·2	32·3	36·0	42·2	48·6	55·3	57·5	66·5	73·1
Hälsingborg.....	84·3	79·3	77·6	47·3	29·5	32·3	50·0	53·4	50·5	56·6	63·7	80·9
Borås.....	74·6	68·4	47·3	25·7	13·9	13·8	8·4	6·1	8·4	22·5	30·5	52·2
Gävle.....	77·2	71·4	73·6	63·5	33·1	27·6	26·9	26·6	29·2	43·2	63·0	79·6
Örebro.....	72·7	64·8	60·4	35·4	30·1	27·9	29·5	32·0	31·8	38·7	58·5	67·8
<i>Landet i övrigt.</i>												
Östra Sverige.....	76·5	64·2	63·0	52·3	39·3	36·8	34·9	36·3	37·7	45·9	55·1	70·8
Småland och öarna.....	75·2	65·8	64·8	46·9	33·7	38·5	31·5	33·1	39·6	46·0	50·5	63·5
Södra Sverige.....	84·6	80·3	69·4	55·8	45·2	44·5	43·4	43·2	44·0	38·2	44·5	66·8
Västra Sverige.....	81·5	74·4	70·1	54·0	39·5	34·7	34·0	36·3	40·1	45·9	53·2	67·5
Norra Sverige.....	87·5	82·0	79·5	73·2	65·1	59·7	54·7	54·1	52·6	58·6	65·5	76·3
Hela riket	<b>76·8</b>	<b>69·9</b>	<b>66·6</b>	<b>40·0</b>	<b>30·9</b>	<b>30·6</b>	<b>28·7</b>	<b>29·2</b>	<b>31·2</b>	<b>43·6</b>	<b>57·7</b>	<b>71·1</b>
<b>År 1934.</b>												
<i>Städer.</i>												
Stockholm.....	73·8	71·0	73·0	66·0	54·7	49·0	42·6	41·1	44·0	48·5	52·0	66·3
Göteborg.....	59·8	51·7	50·8	41·2	33·7	27·2	24·9	21·0	23·3	32·2	32·2	48·6
Malmö.....	58·8	49·6	29·2	24·6	24·4	28·2	29·9	26·0	25·5	29·6	36·8	54·7
Norrköping.....	73·6	68·8	60·2	51·6	43·6	34·2	27·3	35·0	47·7	53·8	52·2	62·2
Hälsingborg.....	75·2	61·1	37·4	22·5	15·9	20·3	25·2	34·0	43·0	37·8	32·6	52·7
Borås.....	51·0	46·7	59·6	36·5	14·0	6·1	3·6	6·0	5·4	13·0	17·8	39·4
Gävle.....	88·2	75·3	76·3	62·1	38·2	34·5	29·5	23·1	21·4	32·4	46·9	69·5
Örebro.....	69·1	59·5	51·5	37·4	26·5	27·7	26·4	34·4	37·1	43·5	49·9	66·1
<i>Landet i övrigt.</i>												
Östra Sverige.....	71·2	61·3	59·8	43·8	33·3	29·7	26·6	28·3	30·0	33·5	38·1	55·8
Småland och öarna.....	43·2	57·7	53·2	38·2	34·1	31·6	32·5	31·8	32·8	37·4	42·3	62·0
Södra Sverige.....	68·9	61·0	53·0	45·4	39·3	36·2	34·8	36·4	38·3	35·0	40·6	65·5
Västra Sverige.....	64·4	57·8	51·4	39·2	44·1	25·9	25·7	29·6	30·9	36·7	45·3	64·1
Norra Sverige.....	78·3	73·3	78·4	69·7	58·6	49·1	45·9	47·4	50·7	53·5	62·0	74·2
Hela riket	<b>70·3</b>	<b>65·0</b>	<b>62·3</b>	<b>52·4</b>	<b>43·0</b>	<b>37·9</b>	<b>34·9</b>	<b>34·8</b>	<b>37·1</b>	<b>41·3</b>	<b>46·0</b>	<b>62·6</b>



Tab. 39. Arbetslöshetens omfattning månadsvis bland byggnadsarbetarna inom vissa fackförbund 1929—1934. Elektriska arbetareförbundet.

Område och år	Månatlig arbetslöshetsprocent											
	Jan.	Febr.	Mars	April	Maj	Juni	Juli	Aug.	Sept.	Okt.	Nov.	Dec.
<b>År 1929.</b>												
<i>Städer.</i>												
Stockholm.....	14.8	16.6	19.8	17.4	13.1	8.5	2.8	0.9	0.8	0.4	0.6	5.4
Göteborg.....	6.1	8.0	10.0	10.4	9.7	4.2	2.9	1.4	1.4	0.4	1.0	4.2
Malmö.....	12.7	22.4	23.1	20.4	18.0	15.0	10.1	5.6	6.9	4.4	2.9	10.3
Norrköping.....	9.0	13.3	15.6	13.4	11.0	10.1	3.7	2.3	1.2	1.3	1.6	6.5
Hälsingborg.....	10.9	12.2	14.7	9.5	3.1	2.9	3.5	3.5	10.5	1.0	0.9	12.3
Borås.....	6.5	7.1	3.6	1.1	—	0.4	—	—	—	—	—	1.8
Gävle.....	10.3	19.6	9.6	15.1	10.9	4.1	—	5.3	4.3	0.8	3.7	7.4
Örebro.....	18.5	22.7	29.5	21.2	24.8	21.9	8.7	9.7	8.1	1.8	4.5	15.9
<i>Landet i övrigt.</i>												
Östra Sverige.....	11.4	15.2	19.6	15.9	13.3	10.7	6.5	3.8	4.4	3.5	2.3	15.6
Småland och öarna.....	14.7	17.0	22.6	23.8	22.4	19.2	11.0	8.2	6.2	2.2	2.3	14.6
Södra Sverige.....	21.2	26.2	29.4	23.5	22.9	15.2	14.4	8.9	6.9	5.8	5.7	14.8
Västra Sverige.....	10.9	12.3	13.6	11.6	11.9	8.7	5.7	2.9	2.1	1.0	0.6	10.1
Norra Sverige.....	16.9	20.8	22.9	20.3	17.3	13.8	8.4	4.2	4.2	2.2	4.0	19.0
Hela riket	13.1	16.2	18.9	16.6	14.1	10.1	5.6	3.2	2.9	1.6	1.8	9.6
<b>År 1930.</b>												
<i>Städer.</i>												
Stockholm.....	6.7	9.5	11.7	10.2	6.1	5.5	2.3	1.2	1.1	0.9	2.4	16.5
Göteborg.....	7.1	8.3	13.0	11.7	7.3	8.7	4.4	2.0	1.9	2.2	4.1	14.0
Malmö.....	19.9	18.5	15.7	11.0	7.3	11.4	9.3	5.8	5.4	6.5	7.4	24.8
Norrköping.....	7.3	13.8	14.1	14.6	12.0	11.9	8.9	5.2	5.3	2.2	2.1	5.7
Hälsingborg.....	12.3	10.0	13.0	10.0	7.8	10.0	4.4	2.9	3.4	1.9	2.3	11.8
Borås.....	4.3	6.1	6.2	13.6	11.1	14.1	8.3	7.2	7.4	2.8	5.1	6.7
Gävle.....	25.6	12.8	15.2	21.9	10.1	13.4	4.2	4.3	9.1	3.4	4.2	15.1
Örebro.....	8.3	14.0	15.3	8.0	5.0	10.1	6.6	3.3	8.4	2.1	5.4	14.0
<i>Landet i övrigt.</i>												
Östra Sverige.....	12.2	10.3	10.9	8.4	4.6	6.9	6.5	2.7	3.4	3.5	4.1	22.5
Småland och öarna.....	13.0	12.8	13.4	16.7	12.5	18.0	10.9	7.6	9.0	6.8	4.9	22.5
Södra Sverige.....	20.8	18.1	17.5	21.0	17.2	21.4	13.1	9.7	10.7	10.0	7.4	23.9
Västra Sverige.....	12.3	8.0	5.6	7.6	5.5	8.8	4.4	3.1	3.8	3.5	4.2	13.6
Norra Sverige.....	12.6	16.8	19.9	21.9	16.0	19.0	8.9	5.5	7.1	5.8	6.8	26.9
Hela riket	10.7	11.5	12.8	12.3	8.3	10.1	5.6	3.4	3.9	3.2	4.2	18.1
<b>År 1931.</b>												
<i>Städer.</i>												
Stockholm.....	14.5	14.9	21.9	18.2	12.6	15.3	6.4	2.2	2.7	2.7	9.2	2.3
Göteborg.....	13.2	16.2	24.5	20.3	15.2	20.4	9.5	4.9	6.0	4.8	12.7	18.7
Malmö.....	18.7	26.9	34.9	27.5	17.9	19.1	12.2	6.8	8.9	6.4	11.7	25.2
Norrköping.....	7.8	12.6	15.3	6.8	3.3	3.5	1.7	0.9	1.2	0.5	5.8	11.4
Hälsingborg.....	16.2	13.2	27.2	20.5	13.6	21.2	13.3	4.9	4.7	2.7	4.5	14.2
Borås.....	6.6	10.0	25.1	20.6	11.6	19.7	17.0	1.6	20.5	11.7	12.0	16.3
Gävle.....	24.1	14.6	21.6	18.1	11.6	9.3	5.6	4.2	6.0	5.5	8.3	24.4
Örebro.....	13.5	18.8	31.2	22.2	17.0	25.0	8.1	6.6	3.2	2.6	6.5	9.3
<i>Landet i övrigt.</i>												
Östra Sverige.....	14.1	16.2	23.5	14.9	11.4	11.9	6.5	2.9	3.1	2.0	4.4	19.2
Småland och öarna.....	22.6	21.1	31.5	24.4	16.4	20.9	11.2	6.9	6.7	5.1	6.1	21.8
Södra Sverige.....	20.7	24.9	39.4	27.1	17.4	23.3	12.7	7.3	10.5	4.5	9.9	27.3
Västra Sverige.....	15.9	16.0	24.7	20.1	13.6	16.8	9.4	5.6	6.6	4.9	8.3	18.5
Norra Sverige.....	17.1	20.5	28.8	24.0	19.2	24.9	14.9	10.4	11.8	8.5	12.2	30.4
Hela riket	15.4	17.3	25.7	20.0	14.1	17.5	9.1	4.9	5.7	4.2	9.2	21.8



Tab. 39 (forts.). Arbetslöshetens omfattning månadsvis bland byggnadsarbetarna inom vissa fackförbund 1929—1934. Elektriska arbetareförbundet.

Område och år	Månatlig arbetslöshetsprocent											
	Jan.	Febr.	Mars	April	Maj	Juni	Juli	Aug.	Sept.	Okt.	Nov.	Dec.
<b>År 1932.</b>												
<i>Städer.</i>												
Stockholm.....	21·2	27·2	36·8	22·1	26·0	29·0	16·0	16·7	14·1	8·3	18·4	28·7
Göteborg.....	13·6	19·4	27·3	18·3	24·6	29·8	16·0	18·1	19·8	10·0	13·5	14·7
Malmö.....	26·0	35·0	47·2	24·9	29·3	37·4	24·9	24·3	23·1	16·0	24·8	28·2
Norrköping.....	11·4	17·5	25·1	16·1	19·9	22·0	10·6	13·5	14·8	8·7	16·8	20·8
Hälsingborg.....	12·7	19·8	26·0	14·7	20·7	23·3	12·4	13·6	5·4	5·7	10·3	12·7
Borås.....	16·1	21·2	24·0	15·3	23·0	31·0	18·4	17·8	15·2	5·5	8·3	13·7
Gävle.....	19·2	26·9	34·5	23·8	23·5	26·9	16·8	13·4	9·0	5·5	12·5	27·9
Örebro.....	14·0	19·7	33·5	15·6	26·9	27·9	15·4	12·5	9·0	6·3	12·0	25·7
<i>Landet i övrigt.</i>												
Östra Sverige.....	13·9	17·5	26·0	16·3	19·5	19·8	8·7	10·3	9·7	6·6	12·9	22·7
Småland och öarna.....	19·4	28·4	38·0	20·5	25·7	31·3	16·2	16·6	13·4	7·3	12·5	23·1
Södra Sverige.....	25·7	35·1	51·1	29·7	35·0	43·4	24·7	27·5	22·6	12·8	21·2	29·0
Västra Sverige.....	13·0	15·8	27·4	17·1	23·7	29·0	14·1	16·7	16·7	10·4	15·3	19·8
Norra Sverige.....	23·9	32·7	46·0	30·1	35·5	39·3	20·8	21·0	22·3	17·4	26·2	33·6
Hela riket	18·9	25·1	57·1	21·5	26·3	30·3	16·4	17·5	16·1	10·1	17·5	25·0
<b>År 1933.</b>												
<i>Städer.</i>												
Stockholm.....	28·4	33·6	44·6	33·6	42·1	51·7	30·1	37·0	29·7	26·0	35·7	44·2
Göteborg.....	20·9	24·2	30·2	23·5	28·0	35·3	19·4	21·0	15·4	12·2	19·6	19·3
Malmö.....	38·8	38·7	52·5	31·4	39·7	50·5	31·3	34·8	27·6	23·6	31·7	31·9
Norrköping.....	36·1	46·2	55·7	34·5	38·1	49·0	28·4	29·8	21·0	14·2	17·8	22·8
Hälsingborg.....	24·5	22·6	36·9	27·2	31·0	39·0	21·8	21·8	17·7	21·2	27·6	26·1
Borås.....	20·1	24·5	32·3	27·4	37·6	49·9	28·7	32·4	32·5	21·8	16·8	22·5
Gävle.....	34·8	28·2	46·8	32·3	37·8	39·5	14·5	18·6	12·0	7·1	10·7	21·7
Örebro.....	31·0	26·2	40·8	34·3	36·3	37·5	20·8	26·3	15·1	11·6	16·4	27·7
<i>Landet i övrigt.</i>												
Östra Sverige.....	27·7	27·8	35·8	23·5	28·4	29·0	15·2	17·7	13·3	10·9	14·4	25·3
Småland och öarna.....	25·5	26·4	35·2	24·1	30·6	34·3	18·7	18·5	13·4	10·1	11·3	20·5
Södra Sverige.....	41·7	39·3	51·2	34·2	39·4	50·5	28·9	30·2	22·0	17·7	21·7	24·7
Västra Sverige.....	25·0	26·2	35·7	25·1	30·8	34·7	17·4	17·1	13·8	12·5	15·2	19·9
Norra Sverige.....	43·6	43·9	58·6	36·7	41·5	48·8	29·5	32·2	26·6	23·4	22·3	30·3
Hela riket	31·2	32·3	43·0	30·1	36·5	43·8	24·9	27·6	22·2	18·8	24·4	30·6
<b>År 1934.</b>												
<i>Städer.</i>												
Stockholm.....	48·7	51·9	48·9	44·1	38·4	29·7	19·5	16·0	10·4	8·7	14·4	29·0
Göteborg.....	23·8	29·0	27·7	22·7	19·4	14·4	7·4	4·2	2·3	4·4	8·9	15·9
Malmö.....	40·0	42·0	37·6	27·5	22·6	11·4	7·6	4·5	4·4	3·9	4·5	10·2
Norrköping.....	28·2	37·3	33·8	25·1	20·3	12·0	6·4	5·5	4·2	3·8	5·0	7·0
Hälsingborg.....	33·2	34·4	33·0	26·1	12·3	4·9	6·1	5·3	5·7	8·8	14·1	15·3
Borås.....	26·6	30·0	31·9	20·8	19·3	13·4	6·4	5·2	4·6	3·7	5·3	6·5
Gävle.....	37·7	42·0	42·0	35·1	24·4	24·9	16·9	6·4	7·3	5·8	6·7	14·0
Örebro.....	46·8	50·0	46·6	28·6	15·7	9·8	9·1	6·1	8·4	8·4	8·8	15·9
<i>Landet i övrigt.</i>												
Östra Sverige.....	33·1	30·0	31·2	25·6	19·8	10·4	6·9	5·2	4·0	3·4	4·8	15·8
Småland och öarna.....	25·6	24·9	28·5	25·5	22·4	17·7	11·5	7·9	5·5	5·8	5·5	15·3
Södra Sverige.....	37·5	37·6	35·7	26·3	22·5	17·3	9·2	7·0	6·5	7·9	11·4	16·3
Västra Sverige.....	23·7	26·2	26·0	22·9	22·0	15·9	11·6	8·2	5·2	5·1	6·3	15·2
Norra Sverige.....	38·8	42·5	44·7	40·8	31·3	26·2	19·8	14·6	11·9	12·2	14·1	28·1
Hela riket	36·9	39·3	38·2	32·7	27·2	19·9	13·1	9·7	7·0	6·8	10·0	20·6



fande de tider av året, då arbetssäsongen respektive dödsäsongen är mest utpräglad, ävensom beträffande olikheter i förändringen i arbetstillgången under olika månader. Vissa olikheter i den absoluta säsongavvikelsen, d. v. s. skillnaden mellan den högsta och den lägsta arbetslöshetsprocenten under året, torde även vara av intresse.

Inom byggnadsträarbetareförbundet torde någon olikhet beträffande säsongens årliga belägenhet inom de olika geografiska områdena ej förefinnas. Arbetslöshetsprocenten under mars synes såväl inom vissa städer som landsdelar ha en tendens att hålla sig på samma nivå som för januari. Förhållandet sammanhänger sannolikt med den förut påtalade sekundära säsong, som torde förledas av det förhållandet, att en del byggen inriktas på att vara färdigställda till den 1 april. Nyssnämnda tendens kommer även till synes inom grov- och fabriksarbetareförbundet. Inom byggnadsträarbetareförbundet synes i allmänhet den absoluta säsongavvikelsen vara lägre inom städerna än inom motsvarande övriga delar av riket. Sålunda är den absoluta säsongavvikelsen 1929 för Stockholm 27·4 % och i östra Sverige 41·2 %. För samma år var densamma för Göteborg 32·8 % samt i västra Sverige 41·8 %. Liknande förhållanden föreligga i allmänhet för övriga år och städer. I Gävle är emellertid den absoluta säsongavvikelsen högre än för norra Sverige under samtliga åren 1929—1932. Såsom förut nämnts, torde beträffande säsongvariationens förlopp de för 1933 observerade talen ej böra tillmätas allmän betydelse.

Även inom grov- och fabriksarbetareförbundet synes högsäsongen inträffa i stort sett vid samma tid av året inom samtliga de särskilda områdena. Emellertid äro inom detta förbund förhållandena i detta hänseende mera skiftande än inom byggnadsträarbetareförbundet. Någon väsentlig skillnad mellan den absoluta säsongavvikelsen för städer och övriga delar av landet av samma karaktär som den för byggnadsträarbetareförbundet konstaterade är ej till finnandes.

Beträffande det elektriska arbetareförbundet är att märka, att arbetslösheten i allmänhet företer ett mera oregelbundet årligt förlopp. Skiljaktigheter mellan säsongväxlingarna inom de särskilda städerna och övriga delar av landet av mera oregelbunden karaktär kunna även i ett flertal fall konstateras. Emellertid synas de i tab. 39 angivna siffrorna ej antyda några bestämda tendenser.

Till belysande av den relativa styrkan av de säsongmässiga variationerna i arbetslöshetens omfattning bland de undersökta byggnadsarbetarna inom de ifrågavarande tre byggnadsfackförbunden i de förutnämnda särskilda städerna och landsdelarna samt under olika år ha, på sätt förut redogjorts för, säsongtal beräknats för resp. städer och landsdelar. Av skäl, som berörts i fråga om de för hela riket beräknade säsongtalen, ha för de särskilda områdena säsongtal kunnat beräknas blott för 1930—1933. De sålunda erhållna säsongtalen, vilka, såsom nämnts, utgöra ett med hänsynstagande till kon-



Tab. 40. Säsongtal.

Område	Byggnadsträarbetare- förbundet					Grovs- och fabriksarbeta- reförbundet					Elektriska arbetare- förbundet				
	1930	1931	1932	1933	1930 —32	1930	1931	1932	1933	1930 —32	1930	1931	1932	1933	1930 —32
<b>Särskilda städer.</b>															
Stockholm....	5·1	8·5	5·7	19·6	6·4	7·6	9·4	8·2	26·8	8·4	4·3	8·0	8·3	6·2	6·8
Göteborg....	8·3	9·2	4·7	16·9	7·4	10·5	13·1	7·8	14·5	10·5	4·2	6·3	5·1	4·5	5·2
Malmö.....	9·3	12·0	5·2	14·9	8·8	10·9	12·8	9·2	13·0	11·0	5·4	8·9	7·5	5·3	7·2
Norrköping...	7·8	7·1	9·8	16·2	8·2	11·9	8·2	8·4	14·6	9·5	3·8	4·6	5·6	10·2	4·7
Hälsingborg...	8·1	13·7	6·1	17·7	9·3	10·6	11·8	6·6	15·0	9·7	4·3	6·6	6·4	4·9	5·8
Borås.....	10·0	17·7	9·7	23·7	12·4	11·3	17·7	8·8	19·3	12·6	3·2	5·5	6·7	6·6	5·2
Gävle.....	12·9	13·6	10·7	18·1	12·4	16·1	14·4	10·1	18·3	13·5	6·1	7·1	8·2	11·4	7·1
Örebro.....	9·0	13·0	7·8	18·0	9·9	9·1	10·7	7·8	15·9	9·2	3·3	8·9	7·5	7·7	6·6
<b>Landet i övrigt.</b>															
Östra Sverige.	12·7	15·6	10·0	12·3	12·8	10·3	14·0	9·4	12·1	11·2	4·1	6·6	5·8	6·7	5·5
Småland och öarna.....	10·7	14·8	11·5	11·3	12·3	11·9	14·8	9·1	12·2	11·9	4·0	8·4	7·1	6·4	6·5
Södra Sverige.	15·5	18·9	10·9	11·6	15·1	12·4	16·9	9·6	12·7	13·0	5·0	9·5	8·8	8·0	7·7
Västra Sverige	12·9	15·8	11·6	9·3	13·4	14·5	17·9	10·2	13·5	14·2	3·0	6·5	4·6	6·5	4·7
Norra Sverige	11·7	13·4	8·9	11·0	11·3	12·5	11·2	7·4	9·7	10·4	6·4	7·5	8·0	8·8	7·3
Hela riket	9·7	12·8	7·8	13·6	10·1	9·6	12·0	7·9	16·8	10·6	4·2	7·5	8·5	5·8	6·7

junkturinflytandet beräknat måttal på säsongvariationernas genomsnittliga styrka, ha redovisats i tab. 40 särskilt för vart och ett av de ifrågakvarande förbunden och åren. För att erhålla ett sammanfattande mått på säsongväxlingarnas styrka inom vart och ett av de särskilda områdena under åren 1930—1932 tillsammanantagna ha i tabellen vidare förbundsvis meddelats uppgifter angående de genomsnittliga årliga säsongtalen för resp. städer och landsdelar under nämnda tre år.

Inom vart och ett av de ifrågakvarande tre fackförbunden ha de säsongmässiga variationerna, såsom tabellen utvisar, 1930—1932 haft ungefärligen samma genomsnittliga styrka i de särskilda städerna. De genomsnittliga säsongtalen för resp. städer äro sålunda inom de olika förbunden påfallande jämna. Vissa städer förete emellertid en mera framträdande olikhet i de säsongmässiga variationernas genomsnittliga styrka under dessa år i jämförelse med övriga städer. Sålunda var bland byggnadsträarbetarna arbetslösheten 1930—1932 i genomsnitt mindre säsongbetonad i Stockholm än i Borås och Gävle. De genomsnittliga säsongtalen för dessa städer voro för Stockholm 6·4 samt för de båda sistnämnda städerna 12·4. Även bland de undersökta byggnadsgrovarbetarna har arbetslösheten i Borås och Gävle varit jämförelsevis starkare säsongbetonad än i övriga städer, medan Stockholm uppvisar det lägsta genomsnittliga säsongtalet för dessa år. Vad elektriska arbetareförbundet angår, har arbetslösheten bland byggnadsarbetarna i detta förbund, såsom förut framhållits, en avsevärt svagare säsongbetonad



karaktär än inom de övriga undersökta förbunden. Arbetslösheten i de särskilda städerna företer heller icke inom detta förbund några anmärkningsvärda olikheter i säsongväxlingarnas intensitet.

Vad de olika landsdelarna angår, är det än mera påfallande än i fråga om städerna, att inom vart förbund för sig säsongväxlingarna varit av ungefärligen samma genomsnittliga styrka 1930—1932 i de olika delarna av landet. Anmärkningsvärt synes emellertid, att bland byggnadsträarbetarna samt byggnadsgrovarbetarna arbetslösheten genomsnittligt varit minst säsongbetonad i norra Sverige. Det största genomsnittliga säsongtalet för 1930—1932 utvisar, vad byggnadsträarbetarna angår, södra Sverige, samt, vad byggnadsgrovarbetarna angår, västra Sverige. De genomsnittliga säsongtalen voro i fråga om den förra gruppen av arbetare för södra Sverige 15·1 och för norra Sverige 11·3 samt i fråga om den senare gruppen för västra Sverige 14·2 och för norra Sverige 10·6. Bland elektrikerna var arbetslösheten däremot något starkare säsongbetonad i norra Sverige än i flertalet övriga landsdelar.

Av det anförda torde framgå, att säsongvariationerna i arbetslöshetens omfattning inom resp. fackförbund 1930—1932 i stort sett haft samma karaktär i de särskilda städerna som i landsdelarna. I allmänhet företer dock arbetslösheten bland byggnadsträarbetarna samt grov- och fabriksarbetarna en något mindre säsongbetonad karaktär i städerna än i motsvarande delar av landet i övrigt. Angivna förhållande är emellertid mera framträdande i fråga om byggnadsträarbetarna, där företrädesvis för Stockholm, Göteborg och Malmö samt Hälsingborg de genomsnittliga säsongtalen 1930—1932 voro lägre än för resp. östra, västra samt södra Sverige. I Gävle har åter arbetslösheten varit något starkare säsongbetonad än i norra Sverige såväl för byggnadsträarbetarna som byggnadsgrovarbetarna. Vad de undersökta elektriska arbetarna angår, synes säsongarbetslösheten haft ungefärligen samma intensitet i städerna som landsdelarna.

Bland byggnadsträarbetarna samt byggnadsgrovarbetarna ha de säsongmässiga växlingarna i arbetslöshetens omfattning i de särskilda städerna och landsdelarna i allmänhet varit starkare 1931 än 1930 och 1932. Under sistnämnda båda år ha de säsongmässiga växlingarna i arbetslöshetens omfattning inom nämnda båda arbetaregrupper varit av ungefärligen samma intensitet i var och en av de särskilda städerna samt landsdelarna tagna för sig. Växlingarna i säsongtalens storlek 1930 och 1932 höllo sig sålunda för resp. städer och landsdelar i allmänhet under 3 enheter. Vad byggnadsträarbetarna angår, var emellertid arbetslösheten i Göteborg och Malmö av avsevärt mindre säsongbetonad karaktär 1932 än 1930. Säsongtalen voro sålunda för Göteborg 4·7 år 1932 resp. 8·3 år 1930 samt för Malmö 5·2 år 1932 resp. 9·3 år 1930. Även i södra Sverige voro säsongväxlingarna av starkare intensitet 1930 än 1932 vad byggnadsträarbetarna angår. Säsongtalen för denna landsdel voro sålunda 15·5 år 1930 samt 10·9 år 1932. Bland



byggnadsgrovarbetarna var likaledes arbetslösheten avsevärt svagare säsongbetonad sistnämnda år än 1930 i Hälsingborg och Gävle samt västra och norra Sverige. Bland elektrikerna voro säsongväxlingarna i arbetslöshetens omfattning i resp. städer och landsdelar i allmänhet av mindre styrka 1930 än under vart och ett av åren 1931—1933. De högsta säsongtalen inföllo emellertid här under ganska skilda år för resp. städer och landsdelar.

Av vad ovan anförts framgår, att den genomsnittliga styrkan av de säsongmässiga växlingarna i arbetslöshetens omfattning icke väsentligt påverkats av förändringarna i konjunkturläget. De anförda värdena av säsongtalen för de särskilda städerna och de övriga landsdelarna antyda i detta hänseende samma resultat inom de olika områdena. Konjunkturinflytandet synes sålunda väsentligen blott medföra en höjning eller sänkning av den allmänna arbetslöshetsnivån under året men däremot icke medföra en skärpning eller försvagning av de årliga säsongväxlingarnas intensitet. Den omständigheten att de i berörda tabell meddelade säsongtalen för 1933, vad särskilt byggnadsträarbetarna och byggnadsgrovarbetarna angår, äro påfallande höga, torde, såsom förut nämnts, sammanhänga med att byggnadskonflikten influerat säsongtalen i höjande riktning.

Vid en allmän jämförelse av säsongväxlingarnas styrka inom de särskilda städerna och landet i övrigt synes framgå, att säsongväxlingarna genomsnittligt äro något svagare i städerna, speciellt storstäderna, än inom övriga delar av landet. Till belysning av dessa förhållanden angivas i nedanstående sammanställning de genomsnittliga säsongtalen för samtliga förbund och år med undantag av 1933, för vilka beräkningar föreligga, för dels storstäderna (Stockholm, Göteborg och Malmö), dels de övriga särskilda städerna samt dels landet i övrigt.

	Genomsnittligt säsongtal
Storstäderna .....	8·0
Övriga särskilda städer .....	9·1
Landet i övrigt .....	10·5

En viss olikhet i ovan berört hänseende synes sålunda kunna konstateras på grundval av utredningens statistiska material.

Sammanfattningen av resultatet beträffande säsongväxlingarnas styrka inom olika delar av riket torde lämpligast kunna ske på grundval av säsongtalens genomsnittliga värden för samtliga undersökta förbund och år inom var och en av de särskilda övriga delarna av landet. Nämnade genomsnittliga säsongtal återgivas i nedanstående sammanställning.

	Genomsnittligt säsongtal
Östra Sverige .....	9·8
Småland och öarna .....	10·3
Södra Sverige .....	11·9
Västra Sverige .....	10·8
Norra Sverige .....	9·7



Att döma av dessa siffror synas säsongväxlingarna vara praktiskt taget desamma inom norra och östra Sverige samt Småland och öarna. Något mera omfattande synas desamma utfalla inom västra Sverige, medan de mest omfattande säsongväxlingarna synas vara att finna inom södra Sverige. Tvärtemot vad man med hänsyn till de klimatologiska förhållandena hade kunnat förvänta, göra sig de säsongmässiga fluktuationerna i arbetslöshetens omfattning starkare gällande i södra än i norra Sverige. Detta förhållande, liksom att arbetssäsongen infaller under väsentligen samma tid i de olika delarna av landet, torde antyda, att säsongväxlingarna, i den utsträckning de för närvarande förekomma, endast i viss grad äro betingade av klimatologiska omständigheter. Det för hela riket i stort sett likartade förlopp, som säsongarbetslöshetens årliga växlingar, enligt vad av föreliggande undersökning framgått, förete, synes snarare framhäva arbetslöshetens inom byggnadsindustrien beroende av den omständigheten, att husbyggnadsproduktionen till övervägande del över hela landet är inställd på husbyggnadernas färdigställande till den allmänna flyttningsdagen den 1 oktober.

### C. De säsongmässiga växlingarna i arbetslöshetens omfattning inom olika levnadsåldrar.

För ett klarläggande av säsongarbetslöshetens karaktär inom de undersökta byggnadsfackförbunden har det synts de sakkunniga vara av intresse att jämväl söka utröna, huru de säsongmässiga växlingarna i arbetslösheten komma till synes inom olika levnadsåldrar bland de av undersökningen berörda byggnadsarbetarna. Då det av kostnadsskäl varit nödvändigt att begränsa undersökningens omfattning till att avse ett såvitt möjligt representativt urval av medlemmar inom något av de undersökta fackförbunden, ha de sakkunniga ansett undersökningen lämpligast kunna begränsas till att omfatta de inom byggnadsträarbetareförbundets lokalavdelningar i Stockholm och Göteborg organiserade byggnadsarbetarna 1929—1934. För de nämnda lokalavdelningarnas byggnadsarbetare har inom ett antal olika åldersgrupper den genomsnittliga månatliga arbetslöshetsprocenten för 1929—1934 beräknats. De sålunda beräknade genomsnittliga procenttalen, vilka angiva relationen mellan summan av antalet arbetslöshetsveckor under de nämnda åren och antalet på sätt förut redogjorts för beräknade möjliga arbetsveckor per månad inom de olika åldersgrupperna, äro sammanställda för Stockholm i *tab. 41* och för Göteborg i *tab. 42*.

De för arbetslösheten i åldershänseende typiska drag, vilka göra sig gällande i fråga om arbetslöshetens årliga omfattning, framträda, såsom *tab. 41* och *42* utvisa, i allmänhet även under årets olika månader såväl i Stockholm som Göteborg. Vissa förskjutningar i det relativa arbetslöshetsstrycket



Tab. 41. Arbetslöshetens omfattning månadsvis inom olika levnadsåldrar bland byggnadsträarbetarna i Stockholm. Medeltal för 1929—1934.

Månad	Genomsnittlig månatlig arbetslöshetsprocent 1929—1934 med fördelning efter levnadsålder												70 år o. däröver	Samtliga åldrar
	Mindre än 20 år	20—24 år	25—29 år	30—34 år	35—39 år	40—44 år	45—49 år	50—54 år	55—59 år	60—64 år	65—69 år			
Januari.....	35.2	36.0	37.1	32.2	31.0	32.5	33.9	35.6	35.4	38.1	45.6	64.6	34.6	
Februari.....	29.5	33.8	34.4	29.8	29.4	29.3	30.7	32.3	33.0	38.3	44.2	63.4	32.1	
Mars.....	32.7	40.0	42.9	38.9	38.7	37.8	39.9	42.4	45.0	55.0	63.2	84.0	42.2	
April.....	27.4	30.3	33.8	29.4	26.3	26.8	28.4	30.3	31.3	37.7	46.1	64.2	30.4	
Maj.....	27.1	26.0	25.8	22.3	20.3	20.1	22.2	24.1	24.8	30.7	39.2	56.0	24.0	
Juni.....	19.5	20.4	18.8	17.0	14.8	15.0	17.0	18.3	18.9	22.2	30.8	46.2	18.1	
Juli.....	20.1	17.7	17.2	15.1	13.5	13.8	15.2	15.6	16.7	21.2	25.6	36.9	12.2	
Augusti.....	19.6	16.1	14.3	13.9	13.1	13.4	14.5	15.5	16.8	22.8	25.8	38.6	15.7	
September...	18.5	15.6	15.1	14.0	14.4	14.6	15.3	16.0	16.9	22.2	25.2	36.6	16.1	
Oktober.....	37.5	27.9	24.4	23.3	22.5	22.2	24.5	24.9	25.6	29.0	32.9	46.5	24.9	
November...	49.6	34.7	32.8	30.0	28.6	29.1	31.6	31.9	33.4	37.9	41.9	61.0	32.1	
December...	49.7	33.0	32.9	29.4	28.0	29.4	30.9	31.2	33.1	37.2	41.1	58.2	31.6	

Tab. 42. Arbetslöshetens omfattning månadsvis inom olika levnadsåldrar bland byggnadsträarbetarna i Göteborg. Medeltal för 1929—1934.

Månad	Genomsnittlig månatlig arbetslöshetsprocent 1929—1934 med fördelning efter levnadsålder												70 år o. däröver	Samtliga åldrar
	Mindre än 20 år	20—24 år	25—29 år	30—34 år	35—39 år	40—44 år	45—49 år	50—54 år	55—59 år	60—64 år	65—69 år			
Januari.....	27.1	31.7	34.7	33.8	25.6	29.4	30.1	31.6	38.2	45.6	58.7	50.3	32.6	
Februari.....	22.1	35.0	31.5	33.5	25.0	28.3	28.2	30.4	35.8	45.5	50.7	51.7	31.4	
Mars.....	27.1	41.0	38.0	35.1	31.8	34.8	36.0	38.9	43.2	57.6	65.6	66.7	38.1	
April.....	23.5	33.6	33.5	32.3	29.4	30.6	32.9	32.3	37.7	52.3	59.9	60.1	33.9	
Maj.....	16.7	19.9	18.2	17.5	13.1	16.4	18.9	18.8	24.4	33.9	46.5	45.7	19.2	
Juni.....	15.6	14.9	11.9	10.5	8.8	11.4	11.4	12.4	16.0	21.7	33.4	34.7	12.7	
Juli.....	14.4	10.7	8.9	8.1	7.2	8.3	9.9	10.1	11.4	16.7	31.1	32.0	10.0	
Augusti.....	11.7	9.3	7.1	6.2	5.3	6.1	6.2	6.4	8.4	12.4	25.7	31.3	7.5	
September...	12.6	11.6	9.3	8.2	8.1	7.5	7.4	7.8	11.7	15.0	27.3	26.9	9.5	
Oktober.....	24.0	22.1	18.9	18.4	16.9	16.1	16.9	16.7	21.9	27.5	38.5	32.3	19.1	
November...	30.6	30.3	25.8	24.1	22.0	21.9	23.9	23.8	30.6	36.5	47.2	37.7	25.7	
December...	34.3	32.6	29.3	25.4	21.6	23.5	25.2	27.2	33.8	41.2	48.4	35.2	27.6	

inom de tre yngsta åldersgrupperna kunna dock iakttagas i sammanhang med arbetslöshetens säsongmässiga växlingar.

Bland byggnadsträarbetarna i Stockholm förete under januari månad åldrarna mellan 30 och 49 år genomsnittligt 1929—1934 inbördes blott jämförelsevis obetydliga skiljaktigheter i arbetslöshetens omfattning. Den genomsnittliga arbetslöshetsprocenten i dessa åldrar växlade sålunda mellan 31.0 % för åldersgruppen 35—39 år samt 33.9 % för åldersgruppen 45—49 år. Den största genomsnittliga arbetslösheten i januari visade åldrarna över 59 år. Arbetslöshetsprocenten var här lägst 38.1 % för åldersgruppen 60—64 år samt högst 64.6 % för åldrarna över 69 år. De tre yngsta åldersgrupperna



samt åldrarna 50—59 år voro även jämförelsevis starkt drabbade av arbetslöshet. Arbetslösheten var emellertid av något större omfattning i åldersgrupperna 20—24 samt 25—29 år. Den genomsnittliga arbetslöshetsprocenten för sistnämnda åldersgrupper var sålunda i januari 36·0 % för åldrarna 20—24 år samt 37·1 % för åldersgruppen 25—29 år. För den yngsta åldersgruppen var den genomsnittliga arbetslöshetsprocenten 35·2 %. I juli månad, då arbetslösheten bland byggnadsträarbetarna i Stockholm under dessa år hade sin genomsnittligt lägsta omfattning, hade den genomsnittliga arbetslöshetsprocenten för levnadsåldrarna över 59 år nedgått till 21·2 % för åldersgruppen 60—64 år samt 36·9 % för åldrarna över 69 år, medan inom levnadsåldrarna 30—49 år den genomsnittliga arbetslöshetsprocenten varierade mellan 13·5 % för åldersgruppen 35—39 år samt 15·2 % för åldersgruppen 45—49 år. Inom de tre yngsta levnadsåldrarna hade arbetslöshetens tyngdpunkt förskjutits från åldersgruppen 25—29 år till åldrarna under 20 år. Den genomsnittliga arbetslöshetsprocenten för sistnämnda åldersgrupp utgjorde i juli 20·1 % samt för åldersgrupperna 20—24 och 25—29 år 17·7 resp. 17·2 %. Skiljaktigheterna i arbetslöshetens omfattning inom dessa åldersgrupper äro sålunda alltjämt jämförelsevis obetydliga, men bliva under de följande månaderna mera framträdande, särskilt mellan den yngsta åldersgruppen å ena sidan samt de båda övriga å den andra. Åldrarna 20—29 år synas sålunda under vårsäsongen i jämförelsevis större utsträckning än åldrarna under 20 år absorberas av arbetsmarknaden, medan den minskade arbetstillgången i första hand och jämförelsevis starkare utfaller arbetslösheten inom sistnämnda åldersgrupp. Under den i arbetslöshetshänseende sämst ställda månaden, januari, var emellertid arbetslösheten av nära nog samma omfattning inom samtliga dessa tre åldersgrupper. Inom övriga åldersgrupper har däremot den säsongsmässiga minskningen av arbetslösheten från januari till juli icke medfört någon förskjutning i det relativa arbetslöshetsstrycket inom de olika åldersgrupperna. Arbetslösheten når sålunda aldrig samma låga bottenläge i åldrarna över 59 år som i åldrarna mellan 25—49 år. Tab. 41 utvisar emellertid, att arbetslösheten från januari till juli minskat något starkare särskilt i åldrarna över 59 år. Relativt sett har dock, såväl i dessa åldrar som i den yngsta åldersgruppen, arbetslösheten minskat något svagare. Den under mars bland byggnadsträarbetarna i Stockholm i allmänhet ökade arbetslösheten har även jämförelsevis starkare drabbat åldrarna över 59 år. Minskningen i arbetslöshetens omfattning har dock relativt sett varit påfallande jämn inom samtliga de olika levnadsåldrarna.

Ökningen i arbetslöshetens omfattning åter har, såsom redan nämnts, särskilt under oktober och november väsentligt starkare drabbat de två yngsta åldersgrupperna. Arbetslösheten har sålunda i åldrarna under 20 år fördubblats samt i åldrarna 20—24 år ökat med omkring fyra femtedelar från september till oktober, medan arbetslösheten i åldrarna 25—49 år ökat



högst med omkring två tredjedelar, i åldrarna 50—59 år med omkring hälften samt i de äldsta åldersgrupperna blott med omkring en tredjedel. Den i augusti månad inträffade ökningen i arbetslöshetens totala omfattning har emellertid uteslutande drabbat åldrarna över 54 år, medan samtliga övriga levnadsåldrar visa en genomsnittligt mindre omfattande arbetslöshet under denna månad. Under december månad företer 1929—1934 arbetslösheten genomsnittligt i allmänhet en obetydligt minskad omfattning inom de olika åldersgrupperna. Medan den säsongmässiga ökningen i arbetstillgången kommit de olika levnadsåldrarna till godo i relativt sett ungefärligen samma utsträckning, synes sålunda den efter den egentliga högsäsongens slut inträffande ökningen av arbetslösheten i första hand och väsentligt starkare drabba åldrarna under 25 år, medan åldrarna över 49 år och företrädesvis de tre äldsta åldersgrupperna jämförelsevis svagare beröras av den från juli till december fortgående ökningen av arbetslösheten än åldrarna 25—49 år.

Vad de i tab. 42 meddelade procenttalen angår, föreligger en påfallande överensstämmelse mellan de säsongmässiga växlingarna i arbetslöshetens omfattning inom olika levnadsåldrar bland byggnadssträarbetarna i Stockholm och Göteborg. Med hänsyn till att de åldrar, vilka visat sig vara förbundna med en jämförelsevis större arbetslöshetsrisk, äro väsentligen desamma inom flertalet av de undersökta byggnadsfackförbunden samt att säsongarbetslösheten gestaltar sig ungefärligen likartat i olika delar av landet, synes sannolikheten tala för att de säsongmässiga växlingarna i arbetslöshetens omfattning inom de undersökta fackförbunden i allmänhet drabba de olika levnadsåldrarna på motsvarande sätt, som byggnadssträarbetarna i Stockholm och Göteborg. Det synes sålunda kunna antagas, att i allt fall inom de egentliga byggnadsfackförbunden de säsongmässiga växlingarna i arbetslösheten bland byggnadsarbetarna beröra de olika levnadsåldrarna i väsentligen samma utsträckning. De av åldern betingade skiljaktigheterna i arbetslöshetens omfattning göra sig alltså i ungefärligen lika mån gällande under årets samtliga månader. De yngsta åldrarna beröras vid arbetssäsongens inbrott emellertid jämförelsevis mindre av den ökade arbetstillgången än övriga åldrar, liksom arbetslösheten efter den egentliga högsäsongens slut drabbar dessa åldrar starkare än övriga. Sysselsättningssäsongen synes sålunda vara mera kortvarig för de yngsta medlemsgrupperna, vilket torde sammanhänga därmed, att dessa medlemmar ej hunnit förvärva full yrkesskicklighet och arbetsvana.



## KAP. VI.

### Arbetslöshetens omfattning bland de yngre medlemmarna vid olika medlemstid.

Rekryteringen av byggnadsarbetare i de undersökta fackförbunden omfattar naturligen i viss utsträckning även yrkeskunniga personer, som tidigare icke varit fackligt organiserade eller av en eller annan anledning utträtt ur resp. organisationer. Det i annat sammanhang påvisade förhållandet att rekryteringen i betydande utsträckning är förlagd till de högre åldrarna torde i angivna omständighet finna en bidragande förklaring. Det har syns av intresse att utröna i vad mån den egentliga nyrekryteringen sker inom åldrarna under 25 år samt till vilken av dessa åldrar, densamma väsentligen är förlagd. För sådant ändamål ha för vart och ett av de undersökta förbunden och åren uppgifter sammanställts i *tab. 43* angående antalet årsmedlemmar inom åldrarna under 20 år resp. 20—24 år samt deras procentuella fördelning med hänsyn till medlemstidens längd på ett antal medlemstidsgrupper. Av medlemstidsgrupperna omfatta inom vardera åldersgruppen de fem första vardera en medlemstid av ett år. Inom den yngsta åldersgruppen omfattar den sjätte och sista medlemstidsgruppen medlemstiderna 5 år och däröver, medan i åldersgruppen 20—24 år sistnämnda medlemstidsgrupp uppdelats på två, omfattande medlemstider av 5—9 resp. 10 år och däröver. Antalet årsmedlemmar har i *tab. 43* angivits för samtliga undersökta förbund även för 1929.

På grundval av uppgifterna i *tab. 10* och *43* har i *tab. 44* verkställts en procentuell fördelning av hela antalet 1930 av undersökningen berörda årsmedlemmar med en kortare medlemstid än 5 år på var och en av de båda yngsta åldersgrupperna samt på åldrarna över 24 år inom de olika förbunden.

*Tab. 44* utvisar, att av totalantalet årsmedlemmar med kortare medlemstid än 5 år i samtliga förbund tillsammantagna 1930 omkring 76 % tillhörde levnadsåldrarna över 24 år samt endast 4 % åldrarna under 20 år. Det lär med hänsyn härtill kunna antagas, att rekryteringen av byggnadsarbetare inom de undersökta förbunden före 1930 i allmänhet i väsentligt större utsträckning skett inom åldrarna över 24 år än i de yngre åldrarna samt att till den del rekryteringen varit förlagd till åldrarna under



25 år, densamma i större utsträckning skett i åldrarna 20—24 år än i åldrarna under 20 år. Vad de olika förbunden angår, synes rekryteringen inom elektriska arbetareförbundet, målareförbundet samt murareförbundet ha varit jämförelsevis mera omfattande i åldrarna under 25 år än inom övriga förbund. Rekryteringen i åldrarna över 24 år torde emellertid, såsom nämnts, inom de undersökta förbunden till stor del omfatta personer i besittning av en viss yrkesskicklighet, medan den egentliga yrkesrekryteringen väsentligen torde ske i åldrarna under 24 år. I de sistnämnda åldrarna synes tab. 43 utvisa, att rekryteringen inom samtliga förbund tillsammans väsentligen varit förlagd till åldrarna 19—24 år. Av årsmedlemmarna i åldrarna under 20 år hade sålunda 1929 blott omkring 16 % en medlemstid av 2 år eller mera, medan i åldersgruppen 20—24 år 47.9 % av årsmedlemmarna hade en medlemstid av 2 år eller mera samt 9.3 % en medlemstid av 5 år eller mera.

Den omfattning, den egentliga yrkesrekryteringen har i de båda yngsta åldersgrupperna, belyses genom tab. 45, i vilken uppgifter om det absoluta antalet årsmedlemmar med kortare medlemstid än 1 år i var och en av de båda yngsta åldersgrupperna sammanställts för vart och ett av de undersökta förbunden och åren. Det torde kunna antagas, att den egentliga yrkesrekryteringen inom den yngsta åldersgruppen omfattat samtliga samt i åldrarna 20—24 år inemot 75 % av hela antalet årsmedlemmar med kortare medlemstid än 1 år i resp. åldersgrupper.

Hela antalet årsmedlemmar med kortare medlemstid än 1 år utgjorde 1929 i samtliga förbund tillsammans, såsom tab. 45 utvisar, i åldrarna under 20 år 486 samt i åldrarna 20—24 år 1 305. Den egentliga yrkesrekryteringen i dessa båda åldersgrupper skulle sålunda, under förutsättning av det ovan gjorda antagandets riktighet, kunna uppskattas till sammanlagt omkring 1 460 årsmedlemmar 1929. Under åren 1932 och 1933 har den totala nyrekryteringen inom dessa åldrar i samtliga förbund tillsammans väsentligt avtagit i omfattning samt omfattade 1933 sammanlagt blott 154 årsmedlemmar i åldrarna under 20 år och 347 i åldrarna 20—24 år. Under år 1934 tilltog rekryteringen åter starkt i omfattning inom dessa åldrar.

Vad de olika förbunden angår, har den totala rekryteringen i de båda yngsta levnadsåldrarna av medlemmar med kortare medlemstid än 1 år genomgående varit betydligt mera omfattande i grov- och fabriksarbetareförbundet, byggnadsträarbetareförbundet samt målareförbundet än i de båda övriga undersökta förbunden. Sålunda utgjorde 1929 antalet årsmedlemmar med angivna medlemstid i de båda yngsta åldersgrupperna tillsammans för de tre förra förbunden resp. 800, 401 samt 306, medan för murareförbundet och elektriska arbetareförbundet motsvarande siffror voro blott 143 resp. 141. Nyrekryteringen av medlemmar har även i de tre förstnämnda förbunden varit av betydligt större omfattning i åldrarna 20—24



Tab. 43. Antal årsmedlemmar i levnadsåldrarna under 25 år och

Fackförbund och år		Årsmedlemmar i						
		mindre än 20 år						
		Hela antalet	därav med en medlemstid av					
mindre än 1 år %	1 år %		2 år %	3 år %	4 år %	5 år och däröver %		
<b>Murareförbundet.</b>								
1	1929.....	171	40.4	39.8	11.7	7.6	—	0.5
2	1930.....	229	32.8	45.4	14.8	5.7	1.3	—
3	1931.....	216	27.3	40.7	22.7	7.4	1.4	0.5
4	1932.....	175	14.8	40.0	26.9	13.7	4.6	—
5	1933.....	101	4.0	34.2	33.1	16.8	7.9	4.0
6	1934.....	114	62.3	3.5	14.0	14.9	4.4	0.9
<b>Byggnadsträarbetare- förbundet.</b>								
7	1929.....	223	46.2	33.2	16.2	3.1	—	1.3
8	1930.....	274	38.3	46.4	10.9	4.4	—	—
9	1931.....	289	33.6	45.7	16.6	3.1	1.0	—
10	1932.....	218	19.3	48.1	25.2	6.9	0.5	—
11	1933.....	155	16.8	36.8	27.7	16.1	2.6	—
12	1934.....	178	60.1	18.0	11.2	7.3	3.4	—
<b>Grov- och fabriksarbe- tareförbundet.</b>								
13	1929.....	359	51.3	35.5	9.5	2.5	0.6	0.6
14	1930.....	397	42.6	43.5	10.8	2.3	0.8	—
15	1931.....	411	40.1	41.9	14.4	2.7	0.2	0.7
16	1932.....	312	26.9	49.8	16.8	5.9	0.6	—
17	1933.....	252	25.0	38.9	27.0	7.5	1.6	—
18	1934.....	270	43.0	28.5	17.4	9.6	1.5	—
<b>Målareförbundet.</b>								
19	1929.....	120	55.0	29.2	13.3	2.5	—	—
20	1930.....	154	48.7	37.7	7.8	5.8	—	—
21	1931.....	151	45.0	39.8	11.9	2.0	1.3	—
22	1932.....	126	49.2	37.3	10.3	2.4	0.8	—
23	1933.....	118	39.8	50.5	8.9	0.8	—	—
24	1934.....	98	52.0	35.8	10.2	2.0	—	—
<b>Elektriska arbetare- förbundet.</b>								
25	1929.....	147	43.5	46.3	7.5	2.0	—	0.7
26	1930.....	200	30.5	52.5	15.0	1.5	0.5	—
27	1931.....	207	28.5	42.0	26.6	2.9	—	—
28	1932.....	184	20.1	48.9	20.7	9.8	0.5	—
29	1933.....	98	14.3	45.9	30.7	7.1	1.0	1.0
30	1934.....	87	49.4	23.1	19.5	4.6	3.4	—
<b>Samtliga förbund.</b>								
31	1929.....	1 020	47.6	36.5	11.4	3.4	0.4	0.7
32	1930.....	1 254	38.7	45.2	11.9	3.7	0.5	—
33	1931.....	1 274	35.2	42.4	17.9	3.5	0.7	0.3
34	1932.....	1 015	24.7	46.1	20.2	7.7	1.3	—
35	1933.....	724	20.7	40.9	25.9	9.5	2.3	0.7
36	1934.....	747	52.0	22.5	14.7	8.3	2.4	0.1

## leras fördelning på olika medlemstidsgrupper, förbundsvis, 1929—1934.

en levnadsålder av								
20—24 år								
Hela antalet	därav med en medlemstid av							
	mindre än 1 år %	1 år %	2 år %	3 år %	4 år %	5—9 år %	10 år och däröver %	
615	12.0	20.3	16.6	15.4	11.8	23.9	—	1
720	12.9	22.2	17.1	12.8	13.2	21.7	0.1	2
803	9.6	20.4	21.0	15.7	11.2	22.0	0.1	3
770	4.5	17.8	20.7	20.5	15.7	20.8	—	4
710	1.8	8.9	19.6	24.8	20.1	24.8	—	5
680	13.4	3.1	10.4	18.7	22.2	31.9	0.3	6
1 187	25.1	27.4	15.6	12.2	9.5	10.0	0.2	7
1 401	20.6	33.5	19.2	9.2	8.0	9.4	0.1	8
1 554	14.6	30.5	24.8	13.8	7.4	8.9	—	9
1 540	6.6	26.4	24.6	22.7	10.7	9.0	—	10
1 273	5.5	14.8	25.7	22.4	17.4	14.1	0.1	11
1 243	20.4	9.3	12.8	20.8	17.5	19.2	—	12
2 010	30.6	31.7	15.1	11.1	6.7	4.8	—	13
2 390	23.5	39.1	18.7	8.2	6.0	4.5	—	14
2 524	19.9	32.5	25.8	11.2	5.3	5.3	—	15
2 402	9.2	33.1	24.8	19.4	8.0	5.5	—	16
1 893	5.8	18.1	30.0	20.6	16.3	9.1	0.1	17
1 711	25.7	8.7	14.0	21.6	14.6	15.3	0.1	18
1 245	19.4	30.4	20.7	13.8	9.8	5.7	0.2	19
1 574	15.6	31.3	21.6	14.4	9.7	7.4	—	20
1 682	14.8	27.8	24.0	15.9	10.2	7.3	—	21
1 686	11.6	26.7	22.7	19.2	10.9	8.9	—	22
1 522	8.0	21.9	24.6	19.3	15.4	10.8	—	23
1 414	13.5	16.7	21.9	20.1	15.3	12.4	0.1	24
491	15.7	24.0	15.5	15.1	13.2	16.3	0.2	25
626	13.3	33.1	19.4	10.9	10.4	12.9	—	26
723	10.8	22.7	28.5	16.7	8.0	13.3	—	27
752	3.7	24.8	21.9	25.0	12.6	12.0	—	28
715	4.6	10.2	24.1	21.5	23.8	15.7	0.1	29
658	9.3	9.6	11.9	24.8	17.5	26.9	—	30
5 548	23.5	28.6	16.7	12.8	9.1	9.2	0.1	31
6 711	19.0	33.7	19.4	10.6	8.5	8.8	—	32
7 286	15.6	28.7	24.7	13.9	7.8	9.2	0.1	33
7 150	8.1	27.7	23.5	20.7	10.6	9.4	—	34
6 113	5.7	16.4	25.8	21.2	17.7	13.1	0.1	35
5 706	18.5	10.3	15.0	21.1	16.6	18.4	0.1	36



Tab. 44. Antal årsmedlemmar med kortare medlemstid än 5 år i levnadsåldrarna under 20 år, 20—24 år samt över 24 år, förbundsvis, 1930.

Fackförbund	Årsmedlemmar med en medlemstid av mindre än 5 år, 1930			
	Hela antalet	därav i en levnadsålder av		
		mindre än 20 år %	20—24 år %	över 24 år %
Murareförbundet.....	2 549	9·0	22·1	68·9
Byggnadsträarbetareförbundet.....	9 894	2·8	12·8	84·4
Grov- och fabriksarbetareförbundet.....	12 767	3·1	17·9	79·0
Målareförbundet.....	4 321	3·6	33·7	62·7
Elektriska arbetareförbundet.....	1 725	11·6	31·6	56·8
Samtliga förbund	<b>31 256</b>	<b>4·0</b>	<b>19·9</b>	<b>76·1</b>

är än i åldrarna under 20 år, medan i murareförbundet samt elektriska arbetareförbundet nyrekryteringen varit av nära nog samma omfattning i dessa båda åldersgrupper. Sålunda omfattade inom grov- och fabriksarbetareförbundet 1929 den yngsta åldersgruppen 184 årsmedlemmar med kortare medlemstid än 1 år samt åldrarna 20—24 år 616 dylika årsmedlemmar, medan inom murareförbundet motsvarande antal årsmedlemmar utgjorde 69 resp. 74. Det vill sålunda synas, som om den egentliga yrkesrekryteringen inom murareförbundet samt elektriska arbetareförbundet skulle ha ungefärligen samma omfattning i åldrarna under 20 år som i åldrarna 20—24 år, men inom de övriga undersökta förbunden vara av betydligt större omfattning i åldrarna 20—24 år. Därest den egentliga yrkesrekryteringen beräknas omfatta 75 % av antalet årsmedlemmar med kortare medlemstid än 1 år i åldrarna 20—24 år, skulle sålunda yrkesrekryteringen i grov- och fabriksarbetareförbundet 1929 ha omfattat omkring 460 medlemmar i dessa

Tab. 45. Antal årsmedlemmar med kortare medlemstid än 1 år i levnadsåldrarna under 20 år samt 20—24 år, förbundsvis, 1929—1934.

År	Murareförbundet		Byggnads-träarbetareförbundet		Grov- och fabriksarb.-förbundet		Målareförbundet		Elektriska arbetareförbundet		Samtliga förbund	
	Antal årsmedlemmar med kortare medlemstid än 1 år i en levnadsålder av											
	mindre än 20 år	20—24 år	mindre än 20 år	20—24 år	mindre än 20 år	20—24 år	mindre än 20 år	20—24 år	mindre än 20 år	20—24 år	mindre än 20 år	20—24 år
1929.....	69	74	103	298	184	616	66	240	64	77	<b>486</b>	<b>1 305</b>
1930.....	75	93	105	289	169	562	75	245	61	83	<b>485</b>	<b>1 272</b>
1931.....	59	77	97	227	165	503	68	249	59	78	<b>448</b>	<b>1 134</b>
1932.....	26	35	42	102	84	221	62	196	37	28	<b>251</b>	<b>582</b>
1933.....	4	13	26	70	63	110	47	121	14	33	<b>154</b>	<b>347</b>
1934.....	71	91	107	254	116	439	51	191	43	61	<b>388</b>	<b>1 036</b>



åldrar men blott omkring 180 medlemmar i åldern under 20 år. För murareförbundet utgöra motsvarande siffror samma år omkring 50 resp. 70.

Under inflytande av de krisartade förhållandena på arbetsmarknaden har den totala nyrekryteringen inom de yngsta åldrarna, som tabellen utvisar, avtagit i omfattning inom vart ett av de olika förbunden 1931—1933. Inom murareförbundet samt elektriska arbetareförbundet förekom sålunda sistnämnda år praktiskt taget ingen nyrekrytering av medlemmar i de båda yngsta åldersgrupperna. Det största antalet årsmedlemmar med kortare medlems-tid än 1 år i dessa levnadsåldrar uppvisade 1933 grov- och fabriksarbetareförbundet samt målareförbundet.

Inom de båda yngsta åldersgrupperna har vidare arbetslöshetens omfattning vid olika medlems-tid gjorts till föremål för en undersökning. I detta syfte har arbetslöshetsprocenten och antalet arbetslöshetsperioder per år och medlem beräknats för de i tab. 43 särskilda medlemsgrupperna. De erhållna värdena återgivas i tab. 46 och 47.

Undersökningen torde i förevarande hänseende böra närmast inriktas på att belysa ett möjligen förefintligt samband mellan arbetslöshetsförhållandena och medlems-tiden för de grupper, som kunna anses representera den egentliga yrkesrekryteringen. Då de i fackförbunden vid högre ålder inträdde väl i allmänhet hava en längre tids yrkestillhörighet bakom sig vid inträdet i förbundet, torde den egentliga yrkesrekryteringen vara att finna inom ovan angivna åldersgrupper.

Betraktas i första hand arbetslöshetens omfattning inom samma medlems-tidsgrupper i de båda åldersgrupperna, finner man en genomgående högre arbetslöshetsprocent inom den högre åldersgruppen. Den förut i kap. III konstaterade större arbetslösheten inom denna grupp är sålunda ej betingad av medlemmarnas olika medlems-tid. Göres samma jämförelse beträffande antalet perioder per år och medlem, kan en obetydligt större arbetslöshet i den äldre gruppen i de flesta fall förmärkas. Möjligen kunna ovan påtalade omständigheter ställas i sammanhang med värnplikens inverkan på arbetsförhållandena.

Jämföres vidare arbetslöshetens omfattning inom de olika medlems-tidsgrupperna i båda åldersgrupperna, framträder en tydligt likartad tendens. Arbetslöshetsprocenten under det första medlems-året är sålunda genomgående lägre än för de följande medlems-åren. De relativt högsta procent-talen synas förekomma under andra och tredje medlems-året. Procent-talen för grupperna av medlemmar med en högre medlems-tid än inom den yngre åldersgruppen 3 år och inom den äldre åldersgruppen 5 år, kunna näppeligen vara tillförlitliga till följd av det ringa antalet individer desamma omfatta. Den i stort sett likartade gången i siffrorna inom de olika förbunden torde emellertid det oaktat kunna sägas antyda en minskning av arbetslöshetsprocenten för medlems-tider över 3 år inom den högre åldersgruppen.



Tab. 46. Arbetslöshetens omfattning i levnadsåldrarna under 25 år

Fackförbund och år		Årlig arbetslöshetsprocent för av						
		mindre än 20 år						
		Hela antalet	därav med en medlemstid av					
mindre än 1 år	1 år		2 år	3 år	4 år	5 år och däröver		
<b>Murareförbundet.</b>								
1	1929.....	.	.	.	.	.	.	.
2	1930.....	17·4	19·6	15·4	18·3	16·3	31·4	—
3	1931.....	24·6	17·2	28·9	22·0	28·8	54·9	59·6
4	1932.....	35·5	26·4	33·3	42·3	36·5	40·6	—
5	1933.....	20·8	18·2	21·8	16·2	32·2	11·8	23·6
6	1934.....	18·5	16·7	27·4	23·6	18·6	20·4	15·4
<b>Byggnadsträarbetare- förbundet.</b>								
7	1929.....	20·6	16·4	23·6	25·7	22·9	100·0	18·6
8	1930.....	22·8	22·6	23·1	19·3	30·0	—	—
9	1931.....	30·8	25·6	34·1	34·3	15·8	45·5	—
10	1932.....	45·3	34·5	45·1	50·7	56·5	38·5	—
11	1933.....	34·5	33·4	32·0	37·0	35·3	46·3	—
12	1934.....	30·2	26·4	33·8	37·6	41·7	29·8	—
<b>Grov- och fabriksarbe- tareförbundet.</b>								
13	1929.....	32·9	29·2	38·7	34·9	30·4	10·9	20·2
14	1930.....	41·5	38·7	45·7	34·3	37·7	66·7	—
15	1931.....	47·7	41·5	53·4	48·2	46·1	50·0	61·5
16	1932.....	55·3	45·9	58·1	60·6	59·5	58·7	—
17	1933.....	43·2	31·9	46·3	45·5	59·5	29·8	—
18	1934.....	36·7	32·5	34·7	42·6	49·1	46·6	—
<b>Målareförbundet.</b>								
19	1929.....	.	.	.	.	.	.	.
20	1930.....	20·8	20·6	22·5	20·2	13·1	—	—
21	1931.....	22·0	19·9	22·8	28·6	26·3	3·8	—
22	1932.....	27·3	22·4	33·4	24·7	30·1	65·4	—
23	1933.....	21·7	18·9	20·6	37·9	61·5	—	—
24	1934.....	20·6	18·9	20·1	27·5	37·5	—	—
<b>Elektriska arbetare- förbundet.</b>								
25	1929.....	11·7	5·3	18·1	6·1	27·4	—	0·0
26	1930.....	15·8	10·4	18·7	18·4	2·6	0·0	—
27	1931.....	24·3	12·4	25·8	33·8	31·7	—	—
28	1932.....	33·6	21·0	34·1	40·4	45·0	3·8	—
29	1933.....	43·1	23·0	52·0	38·9	47·1	57·7	1·9
30	1934.....	19·4	10·4	18·1	31·7	33·3	10·5	—
<b>Samtliga förbund.</b>								
31	1929.....	24·9	21·1	29·3	27·0	53·0	14·2	16·0
32	1930.....	26·4	25·9	27·7	23·2	22·4	40·9	—
33	1931.....	33·1	27·8	36·7	34·7	30·8	40·0	61·0
34	1932.....	42·3	32·5	44·4	47·7	47·5	42·3	—
35	1933.....	34·7	27·0	36·4	36·7	42·8	26·4	19·2
36	1934.....	28·3	24·2	29·3	35·7	38·2	31·6	15·4

## inom olika medlemstidsgrupper, förbundsvis, 1929—1934.

undersökningen berörda medlemmar i en levnadsålder av								
20—24 år								
Hela antalet	därav med en medlemstid av							
	mindre än 1 år	1 år	2 år	3 år	4 år	5—9 år	10 år och däröver	
.	.	.	.	.	.	.	.	1
21·6	19·6	24·3	24·4	20·5	21·8	18·2	26·9	2
28·5	23·6	31·5	30·0	29·3	26·0	27·3	30·8	3
41·6	33·0	42·1	47·6	39·2	41·6	39·6	—	4
25·6	34·2	36·7	25·8	26·6	26·3	19·0	—	5
23·9	20·2	29·4	30·1	26·4	23·2	22·0	16·3	6
24·9	19·1	28·2	30·0	26·6	24·0	20·9	28·8	7
26·8	23·4	30·3	26·7	28·5	27·4	19·7	48·1	8
34·4	29·2	39·7	35·3	31·0	35·6	27·0	—	9
47·9	35·3	55·4	51·0	42·2	44·2	45·2	—	10
41·8	42·4	45·9	43·7	44·5	39·3	32·7	19·2	11
35·8	28·0	43·3	40·4	38·2	37·9	32·8	—	12
36·4	30·9	42·0	42·0	32·2	31·4	32·1	—	13
41·2	37·5	44·9	42·1	41·8	36·2	30·7	—	14
47·3	42·8	53·8	46·3	45·8	44·7	35·6	—	15
62·1	54·4	65·2	66·7	59·2	55·2	56·4	—	16
57·1	46·6	58·7	62·0	59·7	51·1	49·2	46·2	17
51·8	38·7	49·7	54·7	59·1	60·4	53·9	88·5	18
28·5	21·7	30·2	27·9	30·3	33·2	27·6	—	19
30·0	20·0	30·7	33·2	31·1	32·6	31·8	—	20
36·8	27·3	33·6	38·7	41·5	39·8	40·0	—	21
37·0	22·7	32·9	37·9	40·6	42·1	40·0	—	22
31·8	22·5	25·7	30·8	37·4	37·1	36·5	10·8	23
13·7	9·7	17·2	15·9	13·0	12·9	11·7	0·0	25
14·1	14·4	21·2	12·9	7·2	9·1	7·7	—	26
22·3	14·3	29·7	25·7	19·5	15·8	16·0	—	27
35·7	12·7	41·3	37·2	36·5	36·7	25·5	—	28
42·7	24·7	40·2	45·6	46·5	43·9	38·5	0·0	29
28·2	16·0	25·5	33·4	31·4	34·7	23·8	—	30
29·6	25·7	35·2	34·5	27·2	24·9	22·0	19·2	31
30·6	28·4	35·0	30·8	29·7	28·2	21·2	37·5	32
36·0	32·0	41·9	37·2	33·6	33·3	28·1	30·8	33
48·1	38·6	52·1	52·1	46·3	44·5	42·3	—	34
43·6	34·9	44·9	47·5	46·0	42·3	35·5	23·4	35
37·3	30·1	35·5	39·4	42·3	40·9	34·9	30·1	36



Tab. 47. Antal arbetslöshetsperioder per år och årsmedlem i levnadsåldrarna

Fackförbund och år		Antal arbetslöshetsperioder per år och årsmedlem					
		mindre än 20 år					
		Hela antalet	därav med en medlemstid av				
mindre än 1 år	1 år		2 år	3 år	4 år	5 år och däröver	
<b>Murareförbundet.</b>							
1	1929.....	.	.	.	.	.	.
2	1930.....	2.4	2.5	2.1	2.9	1.9	3.3
3	1931.....	3.1	2.5	3.3	3.2	5.9	4.3
4	1932.....	3.6	3.3	3.7	3.8	3.3	3.4
5	1933.....	1.6	2.0	1.6	1.5	1.9	1.4
6	1934.....	2.7	2.7	2.5	2.0	3.0	3.0
<b>Byggnadsträarbetare- förbundet.</b>							
7	1929.....	1.8	1.7	1.8	2.0	1.6	1.0
8	1930.....	2.2	2.2	2.2	2.1	2.8	—
9	1931.....	2.3	2.3	2.5	2.1	1.6	2.3
10	1932.....	2.7	2.9	2.5	2.9	2.5	2.0
11	1933.....	2.3	3.1	2.2	2.1	2.6	0.8
12	1934.....	2.6	2.5	3.1	3.0	2.5	2.3
<b>Grov- och fabriksar- betareförbundet.</b>							
13	1929.....	3.6	3.7	3.4	3.3	3.2	5.0
14	1930.....	3.8	4.0	3.8	3.2	3.1	3.3
15	1931.....	3.8	4.2	3.5	3.4	4.0	2.0
16	1932.....	3.4	4.0	3.2	3.2	3.1	4.0
17	1933.....	3.2	3.5	3.2	3.1	3.4	3.8
18	1934.....	3.9	4.2	3.5	3.9	3.7	3.0
<b>Målareförbundet (av- delningen i Sthlm).</b>							
19	1929.....	.	.	.	.	.	.
20	1930.....	1.5	1.7	1.3	2.0	2.0	—
21	1931.....	1.4	1.4	1.5	1.6	—	—
22	1932.....	2.3	1.8	3.0	2.0	1.0	—
23	1933.....	1.8	2.0	1.7	2.0	—	—
24	1934.....	3.5	3.3	3.6	4.0	—	—
<b>Elektriska arbetare- förbundet.</b>							
25	1929.....	1.1	0.7	1.5	0.7	0.7	—
26	1930.....	1.4	1.4	1.5	1.1	1.0	0.0
27	1931.....	1.7	1.2	1.8	1.9	1.8	—
28	1932.....	2.3	2.4	2.2	2.9	1.9	1.0
29	1933.....	2.3	2.7	2.0	2.6	1.9	2.0
30	1934.....	1.7	1.6	1.7	1.9	2.5	1.0
<b>Samtliga förbund.</b>							
31	1929.....	2.5	2.6	2.5	2.4	2.2	4.0
32	1930.....	2.7	2.9	2.6	2.4	2.9	2.9
33	1931.....	2.9	3.0	2.9	2.7	3.2	3.1
34	1932.....	3.0	3.3	2.9	3.2	2.7	3.2
35	1933.....	2.6	3.2	2.5	1.6	2.6	2.1
36	1934.....	3.0	3.0	3.1	3.1	3.2	2.4

(Exklusive  
målare)

nder 25 år inom olika medlemstidsgrupper, förbundsvis, 1929—1934.

för av undersökningen berörda medlemmar i en levnadsålder av								
20—24 år								
Hela antalet	därav med en medlemstid av							
	mindre än 1 år	1 år	2 år	3 år	4 år	5—9 år	10 år och däröver	
.	.	.	.	.	.	.	.	1
2.6	2.4	2.3	2.6	2.5	3.0	2.6	5.0	2
3.1	2.8	2.9	3.0	3.2	3.1	3.3	4.0	3
3.5	3.4	3.2	3.6	3.6	3.4	3.8	—	4
1.8	3.5	2.1	1.7	1.9	1.7	1.6	—	5
3.0	3.0	2.6	3.5	3.3	2.8	2.9	2.0	6
2.2	2.0	2.2	2.3	2.1	2.4	2.0	2.0	7
2.3	2.4	2.3	2.4	2.4	2.3	2.2	2.0	8
2.6	2.6	2.6	2.6	2.6	2.9	2.7	—	9
2.7	3.0	2.4	2.6	2.5	3.1	3.0	—	10
2.3	3.4	2.7	2.2	2.2	2.1	2.4	0.5	11
2.8	2.9	3.3	3.0	2.7	2.8	2.6	—	12
3.7	3.6	3.6	3.6	3.7	3.8	3.8	—	13
3.7	3.8	3.7	3.7	3.9	3.4	4.0	—	14
3.7	3.5	3.5	3.6	3.6	3.7	3.9	—	15
3.5	4.1	3.4	3.2	3.4	3.8	3.8	—	16
3.0	4.3	3.4	2.7	3.0	2.7	3.3	2.0	17
3.8	4.3	3.9	3.6	3.4	3.8	3.5	2.0	18
.	.	.	.	.	.	.	.	19
2.5	1.8	2.0	2.4	2.9	3.4	3.0	—	20
2.6	1.2	2.3	2.5	2.8	3.2	3.5	—	21
3.0	2.2	2.3	3.3	3.1	3.4	3.4	—	22
2.6	1.5	2.3	2.6	2.9	2.3	3.1	—	23
3.1	2.1	2.6	3.2	3.4	3.5	3.2	—	24
1.2	1.5	1.4	1.1	1.1	1.0	0.9	0.0	25
1.3	1.6	1.4	1.2	1.0	1.2	1.0	—	26
1.7	1.5	1.9	1.7	1.6	1.4	1.7	—	27
2.1	2.1	2.0	2.1	2.2	2.2	2.0	—	28
2.4	2.3	2.3	2.2	2.6	2.5	2.5	0.0	29
2.1	1.9	2.4	2.6	1.9	2.2	2.0	—	30
2.9	3.0	3.0	2.8	2.7	2.7	2.3	1.3	31
2.9	3.1	2.9	2.9	2.8	2.7	2.5	3.5	32
3.0	3.3	3.0	3.0	3.0	3.0	3.0	4.0	33
3.1	3.6	2.9	2.9	3.0	3.2	3.3	—	34
2.5	3.7	2.9	2.4	2.5	2.3	2.4	1.3	35
3.1	3.5	3.4	3.3	3.2	3.1	2.9	2.0	36



En motsvarande minskning synes ej förefinnas inom den yngre åldersgruppen, vilket förhållande kan ha sin förklaring däri, att dessa medlemsgrupper i allmänhet torde befinna sig i värnpliktsåldern. I enlighet med vad ovan framhållits, framgår otvetydigt, att arbetslöshetsförhållandena inom nu behandlade åldersgrupper i viss mån äro avhängiga av medlemstidens längd i synnerhet under de första medlemsåren. Arbetslösheten företer alltså i detta hänseende en selektiv tendens i det att de medlemmar, som vinna anslutning till fackförbundet, under den tid, som följer närmast efter inträdet, i mindre grad äro utsatta för arbetslöshet än övriga medlemmar i samma åldrar. Förhållandet sammanhänger uppenbarligen därmed, att inträde i allmänhet beviljas först då vederbörande erhållit sysselsättning. Betraktas emellertid det genomsnittliga antalet arbetslöshetsperioder inom motsvarande grupper, befinnes detta i allmänhet vara något högre under det första medlemsåret än för respektive åldersgrupp i dess helhet. Detta kan möjligen antyda ett mera energiskt tillvaratagande av sysselsättningsmöjligheterna under det första medlemsåret. Den mindre omfattande arbetslösheten under det första medlemsåret följes emellertid, såsom förut nämnts, redan under det andra medlemsåret av en större arbetslöshet än den som motsvarar den för åldersgruppen i dess helhet konstaterade arbetslöshetsprocenten. Den relativt högre arbetslösheten synes kvarstå även under det tredje medlemsåret, varefter emellertid någon selektion av mera påtaglig omfattning, som kan anses stå i samband med den egentliga yrkesrekryteringen, ej synes kunna konstateras.

Bortsett från ovan berörda förhållanden, företer det genomsnittliga antalet arbetslöshetsperioder inga anmärkningsvärda skiljaktigheter inom de i förövarande sammanhang särskilda medlemsgrupperna.

## KAP. VII.

### Antal sjuk- och konfliktveckor.

I det förebragta tabellmaterialet meddelas uppgifter om antalet till följd av sjukdom fristämplade veckor inom de olika undersökta förbunden 1929—1934 för byggnadsarbetare inom förut tillämpade åldersgrupper med uppdelning på särskilda städer och i övrigt länsvis. Uppgifterna hava i första hand sammanfattats i *tab. 48*, som angiver antalet sjukveckor under vart och ett av de undersökta åren förbundsvis med medlemmarnas uppdelning på åldersgrupper. Av förut anförda skäl hava uppgifter för 1929 ej kunnat medtagas beträffande murare- och målareförbundet.

Antalet sjukveckor per år och medlem under de år, som undersökningen omfattat äro inom samtliga förbund ungefär desamma samtliga år; dock synes något lägre värden kunna konstateras för 1932 och 1933. Detta sammanhänger tydligen med den omfattande sysslolösheten till följd av arbetslöshet och konflikt under nämnda år. Det kan sålunda tänkas, att en medlem under sin sysslolöshetsperiod för vissa veckor blivit befriad från kontingentbetalning, varvid som skäl angivits arbetslöshet eller konflikt, ehuru medlemmen under dessa veckor till följd av sjukdom varit oförmögen till arbete. Siffrorna torde emellertid antyda, att ovannämnda omständighet ej spelat någon väsentlig roll.

Jämföres sjukligheten inom de olika förbunden, intager murareförbundet den bästa ställningen med omkring 1·1 sjukvecka per medlem och år. Den största sjukligheten förekommer inom grov- och fabriksarbetareförbundet, där motsvarande antal torde uppgå till i runt tal 2 veckor. Inom de återstående tre undersökta förbunden torde ej fullt 1½ vecka kunna betraktas såsom det normala värdet. Orsakerna till ovan konstaterade skiljaktigheter torde svårligen kunna påvisas med ledning av föreliggande material. Av vad nedan anföres framgår det i och för sig självklara förhållandet, att sjukligheten ökas med tilltagande ålder. Enligt vad i kapitel II anföres, äro emellertid byggnadsarbetarna inom grov- och fabriksarbetareförbundet att finna i större utsträckning inom de yngre åldersgrupperna än vad fallet är beträffande murareförbundet. Ovan påvisade skillnad i antalet sjukveckor per medlem och år inom de båda förbunden kan sålunda ej häri ha sin förklaring. Olika praxis vid fristämpling inom de båda förbunden kan möjligen hava varit av betydelse.



Tab. 48. Antal sjukveckor per år och årsmedlem för de undersökta organisationernas byggnadsarbetare, förbundsvis, 1929—1934.

Fackförbund och år	Antal sjukveckor per år och årsmedlem, med fördelning efter levnadsålder												
	Mindre än 20 år	20— 24 år	25— 29 år	30— 34 år	35— 39 år	40— 44 år	45— 49 år	50— 54 år	55— 59 år	60— 64 år	65— 69 år	70 år o. där- över	Samt- liga åldrar
<b>Murareförbundet.</b>													
1929.....	.	.	.	.	.	.	.	.	.	.	.	.	.
1930.....	0·5	0·3	0·3	0·5	0·6	0·9	0·6	1·2	1·6	2·5	2·6	4·1	1·1
1931.....	0·1	0·4	0·3	0·5	0·9	1·0	0·6	1·0	1·5	2·4	3·1	4·2	1·1
1932.....	0·1	0·3	0·3	0·5	0·7	0·8	0·7	1·3	1·4	2·2	3·5	4·0	1·1
1933.....	0·1	0·4	0·3	0·5	0·4	0·8	0·6	1·3	0·9	2·0	2·6	4·8	1·0
1934.....	0·3	0·4	0·4	0·4	0·5	1·2	0·6	1·1	1·3	2·0	2·4	5·1	1·1
<b>Byggnadsträrbeta- reförbundet.</b>													
1929.....	0·5	0·8	0·8	1·0	1·2	1·0	1·4	1·5	1·8	2·7	3·9	4·8	1·3
1930.....	0·7	0·9	1·1	0·9	1·1	1·3	1·4	1·4	1·6	3·0	4·3	5·8	1·4
1931.....	1·0	0·8	1·0	1·0	1·1	1·2	1·6	1·7	1·8	2·7	4·3	6·9	1·5
1932.....	0·4	0·9	0·8	0·9	0·8	0·9	1·1	1·5	1·8	2·3	3·5	7·6	1·2
1933.....	0·5	0·8	0·7	0·8	0·9	1·0	1·2	1·5	1·9	1·9	3·1	7·3	1·3
1934.....	0·7	0·8	0·8	0·9	0·9	1·1	1·4	1·7	2·2	2·7	3·8	8·4	1·5
<b>Grov- och fabriks- arbetareförbundet.</b>													
1929.....	1·5	1·4	1·4	1·6	1·7	2·2	2·2	2·8	3·3	4·8	6·2	9·6	2·1
1930.....	1·4	1·3	1·5	1·6	1·9	2·0	2·4	2·7	3·3	4·2	6·7	9·9	2·1
1931.....	1·0	1·2	1·4	1·6	1·8	2·3	2·3	2·6	3·2	4·0	6·2	11·0	2·1
1932.....	1·5	1·0	1·1	1·3	1·3	1·9	2·2	2·3	3·0	3·4	6·0	9·6	1·8
1933.....	1·5	1·1	0·9	1·2	1·4	1·5	2·0	1·8	2·6	3·1	6·0	8·1	1·7
1934.....	1·6	1·1	1·1	1·5	1·7	1·9	2·3	2·3	3·1	3·9	6·5	9·9	2·0
<b>Målareförbundet.</b>													
1929.....	.	.	.	.	.	.	.	.	.	.	.	.	.
1930.....	0·2	0·8	0·8	0·8	1·1	1·1	1·4	1·5	3·2	1·8	5·4	6·9	1·1
1931.....	0·9	0·7	0·9	1·2	1·1	1·3	2·2	1·3	2·5	3·1	6·1	11·1	1·4
1932.....	0·8	0·7	0·7	1·0	0·9	1·2	1·8	1·4	2·5	2·8	4·5	7·3	1·2
1933.....	0·6	0·7	0·7	0·9	1·3	1·4	1·5	2·0	2·3	3·9	4·5	7·9	1·3
1934.....	0·8	0·7	0·8	0·8	1·3	1·5	1·7	1·8	2·8	4·5	6·0	10·3	1·4
<b>Elektriska arbetare- förbundet.</b>													
1929.....	1·2	1·0	1·1	1·3	1·1	1·3	1·0	1·0	2·7	5·5	3·6	2·0	1·2
1930.....	0·8	0·9	1·0	1·4	1·1	1·3	1·6	2·2	0·7	3·3	7·8	0·0	1·2
1931.....	0·6	1·1	1·3	1·6	1·6	1·5	2·6	2·0	2·0	1·7	6·6	0·0	1·5
1932.....	0·5	0·9	1·1	1·1	1·4	1·7	1·6	2·0	2·2	1·8	4·6	0·0	1·3
1933.....	2·5	0·8	0·8	1·4	1·3	1·2	1·7	2·3	0·9	2·8	4·4	0·0	1·2
1934.....	0·4	0·9	1·0	1·2	1·3	1·3	1·4	2·8	2·6	2·4	4·0	0·0	1·3
<b>Samtliga förbund.</b>													
1929.....	.	.	.	.	.	.	.	.	.	.	.	.	.
1930.....	0·9	0·9	1·2	1·2	1·3	1·4	1·6	1·8	2·2	3·2	4·7	6·0	1·6
1931.....	0·8	0·9	1·1	1·3	1·4	1·6	1·8	1·8	2·2	3·1	4·8	7·0	1·6
1932.....	0·8	0·8	0·9	1·1	1·1	1·3	1·5	1·7	2·2	2·7	4·3	6·7	1·4
1933.....	0·1	0·8	0·7	1·0	1·1	1·2	1·4	1·6	2·0	2·5	3·9	6·5	1·4
1934.....	0·9	0·9	0·9	1·1	1·3	1·4	1·6	1·8	2·4	3·1	4·4	7·6	1·6



Uppgifter över antalet sjukveckor per år och medlem inom olika åldersgrupper återfinnas, såsom ovan nämnts, i tab. 48. Enligt dessa uppgifter är en ökning av antalet sjukveckor genomgående tillfinnandes inom samtliga åldrar. För åldrar under 45 år är emellertid stegringen relativt obetydlig, under det att densamma för åldrarna över 45 år företer en mera betydande ökning. För åldrarna över 65 år synes enligt förevarande material en årlig sjukdomstid på ungefär en månad vara den normala. Den inom de högre åldrarna ökade sjukdomsriskerna återverkar givetvis på arbetslöshetsrisken inom motsvarande åldrar.

För att belysa sjuklighetens omfattning enligt det föreliggande materialet inom å ena sidan städerna och å andra sidan landsbygden har i nedanstående sammanställning angivits antalet sjukveckor per medlem och år för dels de särskilda åtta städerna och dels landet i övrigt för samtliga förbund tillsammans 1930—1934.

	Antal sjukveckor i genomsnitt per medlem				
	1930	1931	1932	1933	1934
De särskilda städerna . . . . .	1.7	1.8	1.6	1.5	1.7
Landet i övrigt . . . . .	1.3	1.4	1.2	1.3	1.5
Hela riket . . . . .	1.6	1.6	1.4	1.4	1.6

Det framgår av ovanstående siffror, att fristämpling på grund av sjukdom förekommit i något större omfattning i de särskilda städerna än landet i övrigt. Vid en närmare undersökning av de skiljaktigheter, som kunna vara att konstatera i ovan berört hänseende, torde emellertid med hänsyn till ålderns starka inflytande särskild uppgift böra lämnas för olika åldersgrupper. Beräknade uppgifter återfinnas i tab. 49. De i tabellen meddelade siffrorna hänföra sig till de förut tillämpade större åldersgrupperna, nämligen medlemmar under 25 år, 25—44 år samt 45 år och däröver. Av de i ovannämnda tabell meddelade uppgifterna synes framgå, att skiljaktigheterna mellan de olika särskilda områdena starkast ger sig tillkänna inom den högsta åldersgruppen. Den mellan de särskilda städerna och landet i övrigt konstaterade skiljaktigheten synes dock i viss mån vara resultatet av ett genomsnittligt något högre antal sjukveckor inom åldrarna under 45 år i de särskilda städerna än antalet för samma åldrar inom landet i övrigt. Betraktas särskilt antalet sjukveckor inom den högsta åldersgruppen, synes en viss skillnad föreligga mellan de fyra största städerna (Stockholm, Göteborg, Malmö och Norrköping) och de övriga särskilda städerna, i det att antalet sjukveckor i storstäderna förefaller vara något högre. Ett högt antal sjukveckor konstateras även för Småland och öarna. Det relativt lägsta antalet sjukveckor, speciellt inom den högsta åldersgruppen, synes föreligga för norra Sverige.

Till belysande av den omfattning, i vilken de undersökta fackförbundens byggnadsarbetare varit indragna i **arbetskonflikter** 1929—1934, har i tab. 50 med uppdelning på olika åldersgrupper uppgifter meddelats för-



**Tab. 49. Antal sjukveckor per år och årsmedlem för byggnadsarbetare i olika åldrar inom samtliga undersökta fackförbund, med fördelning på städer och olika delar av landet 1930—1934.**

Område	1930			1931			1932			1933			1934		
	Antal sjukveckor per år och årsmedlem inom samtliga undersökta organisationer för medlemmar i en levnadsålder av														
	mindre än 25 år	25—44 år	45 år och däröver	mindre än 25 år	25—44 år	45 år och däröver	mindre än 25 år	25—44 år	45 år och däröver	mindre än 25 år	25—44 år	45 år och däröver	mindre än 25 år	25—44 år	45 år och däröver
<b>Särskilda städer.</b>															
Stockholm.....	1.1	1.4	2.3	1.2	1.6	2.5	1.1	1.2	2.4	1.0	1.0	2.1	1.1	1.3	2.5
Göteborg.....	1.6	2.0	3.0	1.0	1.6	2.9	0.9	1.3	2.8	0.8	1.3	2.4	0.9	1.4	3.0
Malmö.....	0.8	1.1	2.4	0.8	1.1	2.4	0.6	1.0	2.3	0.5	0.9	2.4	0.4	0.9	2.7
Norrköping.....	0.6	1.9	2.2	0.9	1.6	2.9	0.5	1.5	2.8	0.3	1.2	2.3	0.3	1.4	2.6
Hälsingborg...	0.5	1.0	2.0	0.5	1.0	1.5	0.4	0.8	1.7	0.9	0.7	1.5	0.8	1.0	1.8
Borås.....	0.5	1.1	1.7	0.3	1.2	1.9	0.8	1.2	2.1	1.2	0.9	1.8	0.6	1.2	2.9
Gävle.....	1.1	1.0	1.7	1.3	1.4	1.8	0.9	0.9	1.5	0.6	0.7	1.4	0.9	1.0	1.5
Örebro.....	1.1	1.1	1.4	0.7	1.1	1.6	1.1	0.7	1.6	0.8	0.8	1.9	0.3	0.7	2.0
<b>Landet i övrigt.</b>															
Östra Sverige ..	0.9	1.1	2.4	0.6	1.2	2.5	0.8	1.0	2.2	1.1	1.0	2.1	1.2	1.1	2.6
Småland och öarna.....	0.7	1.2	3.0	0.9	1.3	3.4	0.8	1.1	2.7	0.5	1.0	2.9	0.8	1.2	3.3
Södra Sverige...	0.5	0.9	2.2	0.6	0.9	2.3	0.5	0.8	2.0	0.8	0.8	2.2	0.8	1.0	2.2
Västra Sverige..	0.8	1.1	1.6	0.7	1.1	1.8	0.7	1.0	1.8	0.9	1.2	1.9	0.9	1.1	2.3
Norra Sverige...	0.8	1.0	1.9	0.8	1.1	1.7	0.6	0.9	1.3	0.8	1.0	1.5	0.8	1.1	1.6
Hela riket	0.9	1.3	2.3	0.9	1.3	2.4	0.8	1.1	2.2	0.8	1.0	2.1	0.9	1.3	2.4

bundsvis för de olika åren angående det genomsnittliga antalet veckor, för vilka fristämpling för kontingentbetalning till fackförbundet förekommit på grund av konflikt. Beträffande murare- och målareförbundet saknas av skäl, för vilka tidigare redogjorts, dylika uppgifter för 1929.

Den 1933 utbrutna omfattande byggnadskonflikten förorsakade, som tab. 50 utvisar, en betydande ökning av antalet konfliktveckor per år och medlem. Antalet dylika konfliktveckor uppgick sålunda 1933 för samtliga undersökta byggnadsarbetare tillsammans till 11.8 medan 1929—1932 antalet konfliktveckor växlade mellan 0.1 och 0.3 per år och årsmedlem. Även för 1934, då uppgörelse träffades i februari såväl med de egentliga byggnadsfacken som elektriska installationsfacket, uppvisa samtliga undersökta förbund tillsammans ett något högre antal konfliktveckor per årsmedlem än 1929—1932, eller 1.8 per årsmedlem.

Den allmänna byggnadskonflikten 1933—1934 omfattade som bekant endast byggnadsarbetarna inom de tre egentliga byggnadsfackförbunden, d. v. s. murareförbundet, byggnadsträarbetareförbundet samt grov- och fabriksarbetareförbundet. Beträffande de separata avtalstvister, som förelågo inom målarefacket samt elektriska installationsfacket träffades separatupp-



Tab. 50. Antal konfliktveckor per år och årsmedlem för de undersökta organisationernas byggnadsarbetare, förbundsvis, 1929—1934.

Fackförbund och år	Antal konfliktveckor per år och årsmedlem, med fördelning efter levnadsålder													70 år och där- över	Samtliga åldrar
	Min- dre än 20 år	20— 24 år	25— 29 år	30— 34 år	35— 39 år	40— 44 år	45— 49 år	50— 54 år	55— 59 år	60— 64 år	65— 69 år	70 år och där- över			
<b>Murareförbundet.</b>															
1929.....	.	.	.	.	.	.	.	.	.	.	.	.	.	.	
1930.....	0·3	0·1	0·2	0·1	0·2	0·1	0·1	0·2	0·0	0·3	0·2	0·0	0·2		
1931.....	0·5	0·2	0·2	0·3	0·3	0·2	0·2	0·3	0·3	0·5	0·6	0·4	0·3		
1932.....	0·0	0·1	0·1	0·2	0·2	0·2	0·2	0·1	0·1	0·1	0·1	0·1	0·1		
1933.....	20·8	20·6	17·0	19·0	17·3	18·2	18·9	18·8	20·0	20·9	19·2	14·8	18·7		
1934.....	1·6	4·1	4·4	4·6	4·2	4·1	4·3	4·4	4·5	4·6	4·5	3·3	4·3		
<b>Byggnadsträarbetareförbundet.</b>															
1929.....	0·1	0·2	0·1	0·2	0·1	0·1	0·1	0·1	0·1	0·1	0·1	0·0	0·1		
1930.....	0·4	0·3	0·3	0·2	0·3	0·2	0·3	0·3	0·3	0·2	0·1	0·0	0·2		
1931.....	0·2	0·6	0·4	0·4	0·4	0·3	0·3	0·5	0·4	0·4	0·2	0·1	0·4		
1932.....	0·2	0·3	0·2	0·1	0·2	0·2	0·1	0·2	0·2	0·1	0·1	0·0	0·2		
1933.....	9·8	11·1	10·8	12·2	12·1	13·5	13·6	14·2	16·1	16·2	19·0	15·9	13·3		
1934.....	0·7	2·0	2·3	2·5	2·6	2·7	3·0	3·1	3·4	3·6	3·9	3·8	2·8		
<b>Grov- och fabriksarbetareförbundet.</b>															
1929.....	0·1	0·1	0·1	0·1	0·1	0·1	0·1	0·1	0·0	0·1	0·1	0·0	0·1		
1930.....	0·2	0·2	0·2	0·2	0·2	0·3	0·2	0·2	0·3	0·1	0·2	—	0·2		
1931.....	0·4	0·2	0·3	0·3	0·5	0·4	0·3	0·3	0·5	0·3	0·5	0·2	0·3		
1932.....	0·4	0·4	0·4	0·4	0·3	0·4	0·3	0·2	0·2	0·1	0·1	0·0	0·3		
1933.....	5·7	9·0	11·2	12·6	12·9	13·1	13·2	13·9	12·7	11·1	10·2	9·2	12·2		
1934.....	0·2	0·6	0·8	1·1	1·3	1·2	1·3	1·2	1·1	1·0	0·8	0·6	1·1		
<b>Mälareförbundet.</b>															
1929.....	.	.	.	.	.	.	.	.	.	.	.	.	.		
1930.....	0·4	0·3	0·4	0·3	0·3	0·3	0·1	0·2	0·2	0·3	0·3	0·3	0·3		
1931.....	0·2	0·2	0·2	0·2	0·2	0·1	0·1	0·1	0·1	0·1	0·1	0·4	0·2		
1932.....	0·6	0·3	0·2	0·2	0·1	0·1	0·0	0·1	0·0	0·1	0·0	0·0	0·2		
1933.....	6·3	6·6	7·3	7·2	7·5	8·3	8·9	8·8	9·8	10·1	10·5	10·6	7·8		
1934.....	0·3	0·2	0·2	0·2	0·1	0·1	0·1	0·1	0·1	0·0	0·1	0·2	0·1		
<b>Elektriska arbetareförbundet.</b>															
1929.....	0·0	0·0	0·1	0·1	0·0	0·1	0·0	0·0	0·0	0·0	0·0	0·0	0·1		
1930.....	0·1	0·0	0·1	0·1	0·2	0·1	0·2	0·1	0·0	0·0	0·0	0·0	0·1		
1931.....	0·1	0·1	0·1	0·1	0·1	0·1	0·1	0·0	0·0	0·1	0·0	0·0	0·1		
1932.....	0·0	0·2	0·2	0·4	0·5	0·5	0·3	0·2	0·0	0·6	1·0	0·0	0·3		
1933.....	0·0	0·0	0·6	0·0	0·2	0·2	0·1	0·0	0·0	0·0	0·0	0·0	0·1		
1934.....	0·0	0·0	0·0	0·1	0·1	0·1	0·0	0·0	0·0	0·0	0·0	0·0	0·1		
<b>Samtliga förbund.</b>															
1929.....	.	.	.	.	.	.	.	.	.	.	.	.	.		
1930.....	0·3	0·2	0·3	0·2	0·2	0·2	0·2	0·2	0·2	0·2	0·1	0·0	0·2		
1931.....	0·3	0·3	0·2	0·3	0·4	0·3	0·3	0·3	0·4	0·3	0·4	0·2	0·3		
1932.....	0·2	0·3	0·3	0·3	0·3	0·3	0·2	0·2	0·2	0·1	0·1	0·0	0·2		
1933.....	8·0	9·1	10·0	11·0	9·3	12·0	13·1	14·1	15·0	14·6	15·6	13·6	11·8		
1934.....	0·5	1·1	1·3	1·7	1·7	1·7	2·1	2·3	2·6	2·7	2·9	2·6	1·8		



görelser, vad det förra facket angår redan i augusti 1933 samt i det senare facket i februari 1934. Antalet konfliktveckor var även för de undersökta byggnadsarbetarna inom målareförbundet mindre 1933 än inom de egentliga byggnadsfackförbunden, eller blott 7·8 per årsmedlem. Det största antalet konfliktveckor, 18·7 per årsmedlem, uppvisar detta år murareförbundet. Inom elektriska arbetareförbundet ha byggnadsarbetarna blott obetydligt berörts av arbetsk konflikter. Det största antalet konfliktveckor, 0·3 per årsmedlem, uppvisar inom detta förbund 1932.

Inom de särskilda förbunden synas de olika levnadsåldrarna i ungefärligen samma utsträckning ha berörts av inträffade arbetsk konflikter. Under åren 1929—1932 förete sålunda inom vart och ett av de undersökta förbunden antalet konfliktveckor per år och årsmedlem blott obetydliga variationer inom de olika åldersgrupperna. Inom målareförbundet samt grov- och fabriksarbetareförbundet synes emellertid 1932 antalet konfliktveckor per år och årsmedlem ha varit jämförelsevis starkare samlat till de yngre åldrarna. En liknande tendens kan även 1931 iakttagas vad de organiserade måleriarbetarna angår. Vad 1933 och 1934 angår, utvisa de olika åldersgrupperna inom murareförbundet samt byggnadsträarbetareförbundet och 1933 jämväl inom målareförbundet i stort sett ett något stigande antal konfliktveckor per årsmedlem vid tilltagande ålder. Inom murareförbundet voro dock 1933 även de två yngsta åldersgrupperna jämförelsevis starkt berörda av byggnadskonflikten. Bland byggnadsarbetarna i grov- och fabriksarbetareförbundet och elektriska arbetareförbundet synes det största antalet konfliktveckor däremot förekomma inom medelåldrarna.

Den lokala omfattningen av arbetsk konflikterna inom byggnadsindustrien 1933 belyses, såvitt de undersökta förbunden angår, genom *tab. 51*, i vilken för ett vart av förbunden i fråga uppgifter meddelats om antalet konfliktveckor per årsmedlem nämnda år i de förutnämnda särskilda städerna och landsdelarna. Beträffande de 1930—1932 inträffade konflikterna inom de undersökta facken, torde en dylik fördelning sakna intresse till följd av konflikternas mycket begränsade omfattning.

Den allmänna byggnadskonflikten har, såsom tabellen utvisar, i allmänhet haft större omfattning i de särskilt redovisade städerna än i de olika landsdelarna. Även konflikten inom målerifacket har i allmänhet varit mera omfattande i städerna. De ifrågavarande arbetsk konflikterna synas inom vart fackförbund för sig haft ungefärligen samma omfattning i flertalet städer. De organiserade murarna i Borås, Norrköping samt Örebro synas emellertid i större utsträckning ha varit konfliktberörda än i övriga städer. I fråga om de undersökta byggnadsträarbetarna samt grov- och fabriksarbetarna åter synes den allmänna byggnadskonflikten haft sin relativt största omfattning i Stockholm och Borås. Ett påfallande litet antal konfliktveckor per medlem uppvisar målareförbundet i Hälsingborg och Göteborg. Vad elektriska arbetareförbundet angår, var antalet konfliktveckor



Tab. 51. Antal konfliktveckor per år och årsmedlem bland byggnadsarbetarna i vissa städer samt olika delar av landet, förbundsvis, 1933.

Område	Antal konfliktveckor per år och årsmedlem 1933				
	Murareförbundet	Byggnads-träarbetareförbundet	Grov- och fabriksarbetsförbundet	Målarförbundet	Elektriska arbetareförbundet
<b>Särskilda städer.</b>					
Stockholm.....	23·6	26·1	20·4	12·4	0·0
Göteborg.....	19·8	16·7	14·8	6·6	0·0
Malmö.....	20·2	16·6	11·8	10·0	0·0
Norrköping.....	27·2	16·6	12·4	9·1	0·3
Hälsingborg.....	21·9	17·1	9·7	2·6	0·1
Borås.....	30·1	24·9	22·9	10·0	0·0
Gävle.....	17·2	13·8	9·6	9·3	0·0
Örebro.....	26·3	18·4	10·7	9·0	0·0
<b>Landet i övrigt.</b>					
Östra Sverige.....	15·3	8·4	6·6	4·7	0·1
Småland och öarna ..	13·5	8·1	8·0	5·1	0·9
Södra Sverige.....	15·2	7·4	5·8	7·0	0·7
Västra Sverige.....	12·0	5·1	5·9	3·4	0·0
Norra Sverige.....	13·7	5·6	4·6	3·9	0·1
Hela riket	18·7	13·3	12·2	7·8	0·1

för de undersökta byggnadsarbetarna 1933 inom samtliga de särskilda städerna blott obetydligt.

Även i de olika landsdelarna synas byggnadskonflikterna 1933 haft ungefärligen samma omfattning bland resp. förbunds byggnadsarbetare. De undersökta elektrikerna synas dock ha varit konfliktberörda i nämnvärd utsträckning blott för Småland och öarna samt södra Sverige. Särskilt inom byggnadssträarbetareförbundet synes byggnadskonflikten haft mindre omfattning i västra och norra Sverige än i övriga landsdelar. Bland de organiserade byggnadsgrovarbetarna synes konflikten haft ungefärligen samma omfattning i östra, västra och södra Sverige. Det största antalet konfliktveckor per medlem uppvisar inom detta förbund Småland och öarna samt det minsta norra Sverige. Bland de undersökta måleriarbetarna hade konflikten sin minsta omfattning i norra och västra Sverige samt sin största omfattning i södra Sverige. De minsta skiljaktigheterna i antalet konfliktveckor förete de olika landsdelarna för murareförbundet. Konflikten har här haft ungefärligen samma omfattning i västra och norra Sverige samt Småland och öarna, medan i östra och södra Sverige konflikten varit av obetydligt större omfattning. Betraktas samtliga de undersökta byggnadsarbetarna tillsammans, synes 1933 det största genomsnittliga antalet konfliktveckor per medlem förekomma för Småland och öarna och det lägsta för västra Sverige. Antalet i fråga är i södra Sverige inom samtliga de undersökta byggnadsfacken ej obetydligt högre än i norra Sverige.



Tab. I. Antal medlemmar i de undersökta organisa-

Murareförbundet

Län och vissa städer		Å r			
		Antal medlemmar vid utgången av			
		mars	juni	sept.	dec.
1		2	3	4	5
1	Stockholm.....	1 722	1 972	2 127	2 044
2	Stockholms län.....	41	39	37	48
3	Uppsala.....	103	126	130	119
4	Uppsala län i övr.....	10	11	15	15
5	Eskilstuna.....	52	69	72	64
6	Södermanlands län i övr.....	74	75	82	78
7	Norrköping.....	162	165	168	164
8	Östergötlands län i övr.....	115	118	119	126
9	Jönköping.....	53	69	74	70
10	Jönköpings län i övr.....	21	18	27	25
11	Kronobergs län.....	41	33	32	38
12	Kalmar.....	22	43	49	45
13	Kalmar län i övr.....	45	47	44	43
14	Gotlands län.....	18	19	19	16
15	Blekinge län.....	52	61	65	54
16	Kristianstad.....	55	57	73	66
17	Kristianstads län i övr.....	173	170	160	159
18	Malmö.....	648	643	652	631
19	Hälsingborg.....	283	345	336	339
20	Malmöhus län i övr.....	629	616	638	652
21	Hallands län.....	127	121	137	128
22	Göteborg.....	542	661	687	621
23	Göteborgs och Bohus län i övr.....	29	39	51	40
24	Borås.....	144	183	180	173
25	Älvsborgs län i övr.....	77	85	83	91
26	Skaraborgs län.....	128	122	150	126
27	Karlstad.....	18	18	24	34
28	Värmlands län i övr.....	55	51	52	50
29	Örebro.....	130	131	119	132
30	Örebro län i övr.....	47	48	67	54
31	Västerås.....	36	47	43	48
32	Västmanlands län i övr.....	41	33	39	38
33	Falun.....	21	21	26	26
34	Kopparbergs län i övr.....	104	81	98	105
35	Gävle.....	84	71	72	81
36	Gävleborgs län i övr.....	91	73	70	79
37	Sundsvall.....	49	55	77	69
38	Västernorrlands län i övr.....	76	63	73	74
39	Östersund.....	24	20	23	28
40	Jämtlands län i övr.....	—	—	—	—
41	Västerbottens län.....	42	44	54	43
42	Norrbottnens län.....	46	50	60	55
43	Hela riket	<b>6 230</b>	<b>6 713</b>	<b>7 104</b>	<b>6 891</b>

## tionerna länsvis och i vissa städer 1929—1934.

1929 och 1930.

1 9 2 9		Å r 1 9 3 0							
Antal års- medlemmar	Hela antalet i undersökning- gen ingående medlemmar	Antal medlemmar vid utgången av				Antal års- medlemmar	Hela antalet i undersökning- gen ingående medlemmar		
		mars	juni	sept.	dec.				
6	7	8	9	10	11	12	13	1	
2 261	2 331	2 157	2 462	2 403	2 310	2 430	2 484	1	
32	37	41	41	41	47	48	53	2	
136	141	124	130	118	121	122	126	3	
19	19	19	16	18	16	19	19	4	
68	71	50	66	77	66	73	79	5	
88	91	82	96	84	90	91	94	6	
182	195	176	176	180	187	191	196	7	
129	135	117	128	132	129	141	147	8	
78	89	92	86	87	88	84	89	9	
29	33	31	30	31	37	44	50	10	
48	51	30	44	46	51	57	65	11	
51	52	48	48	53	53	56	57	12	
45	48	49	50	58	55	71	78	13	
22	25	22	25	30	31	28	30	14	
74	80	55	73	84	69	89	98	15	
86	93	83	73	74	78	94	98	16	
157	175	160	142	157	159	179	193	17	
665	686	729	776	772	774	755	781	18	
341	352	340	348	323	325	344	354	19	
690	750	676	669	710	758	752	818	20	
136	143	141	143	148	147	146	156	21	
688	722	623	650	672	602	667	691	22	
52	60	48	47	52	58	62	68	23	
182	197	190	190	191	183	194	199	24	
93	96	100	117	112	108	109	119	25	
128	134	137	136	149	152	162	179	26	
46	52	48	53	56	53	60	66	27	
56	63	58	58	69	79	85	93	28	
136	138	113	138	120	140	140	143	29	
61	69	66	61	61	62	64	66	30	
55	55	49	56	65	62	61	69	31	
46	51	50	47	50	46	50	62	32	
25	27	32	39	55	56	43	50	33	
108	121	123	122	133	136	149	162	34	
97	100	93	95	97	99	104	112	35	
79	84	94	91	87	82	93	98	36	
82	90	59	61	77	66	87	89	37	
74	77	81	77	71	87	87	94	38	
26	28	18	15	19	17	29	30	39	
—	—	—	—	—	—	—	—	40	
55	58	45	55	66	66	71	76	41	
56	60	57	61	53	49	63	68	42	
<b>7 482</b>	<b>7 879</b>	<b>7 309</b>	<b>7 791</b>	<b>7 881</b>	<b>7 794</b>	<b>8 195</b>	<b>8 599</b>	<b>43</b>	



Tab. I (forts.). Antal medlemmar i de undersökta

Mursreförbundet

Län och vissa städer		Antal medlemmar vid utgången av			
		Å r			
		mars	juni	sept.	dec.
1	2	3	4	5	
1	Stockholm.....	2 278	2 474	2 490	2 388
2	Stockholms län.....	22	19	19	19
3	Uppsala.....	119	136	128	127
4	Uppsala län i övr.....	15	11	15	9
5	Eskilstuna.....	59	69	68	74
6	Södermanlands län i övr.....	83	75	79	83
7	Norrköping.....	189	203	199	194
8	Östergötlands län i övr.....	126	140	141	153
9	Jönköping.....	88	101	91	82
10	Jönköpings län i övr.....	40	37	46	51
11	Kronobergs län.....	52	76	74	74
12	Kalmar.....	46	54	74	67
13	Kalmar län i övr.....	56	53	52	55
14	Gotlands län.....	30	26	31	31
15	Blekinge län.....	58	70	89	95
16	Kristianstad.....	79	68	73	70
17	Kristianstads län i övr.....	150	152	185	178
18	Malmö.....	744	728	714	728
19	Hälsingborg.....	315	313	318	327
20	Malmöhus län i övr.....	751	815	811	835
21	Hallands län.....	141	155	162	156
22	Göteborg.....	576	662	696	667
23	Göteborgs och Bohus län i övr.....	46	55	68	59
24	Borås.....	176	192	160	178
25	Älvsborgs län i övr.....	104	129	125	124
26	Skaraborgs län.....	159	163	175	169
27	Karlstad.....	44	44	49	49
28	Värmlands län i övr.....	75	70	68	70
29	Örebro.....	142	129	118	139
30	Örebro län i övr.....	61	59	64	66
31	Västerås.....	64	83	100	85
32	Västmanlands län i övr.....	48	50	56	56
33	Falun.....	53	48	44	45
34	Kopparbergs län i övr.....	148	141	142	168
35	Gävle.....	102	121	103	104
36	Gävleborgs län i övr.....	82	73	73	84
37	Sundsvall.....	78	77	89	76
38	Västernorrlands län i övr.....	76	80	77	77
39	Östersund.....	15	27	26	23
40	Jämtlands län i övr.....	—	—	—	—
41	Västerbottens län.....	62	87	108	105
42	Norrbottnens län.....	42	48	50	51
43	Hela riket	<b>7 594</b>	<b>8 113</b>	<b>8 250</b>	<b>8 191</b>

## organisationerna länsvis och i vissa städer 1929—1934.

1931 och 1932.

1931		Å r 1932						
Antal års- medlemmar	Hela antalet i undersökning- gen ingående medlemmar	Antal medlemmar vid utgången av				Antal års- medlemmar	Hela antalet i undersökning- gen ingående medlemmar	1
		mars	juni	sept.	dec.			
6	7	8	9	10	11	12	13	
2 452	2 555	2 290	2 372	2 318	2 294	2 408	2 473	1
49	52	52	60	71	65	61	62	2
128	134	127	129	124	129	127	129	3
18	19	11	10	8	9	20	20	4
77	79	63	81	76	78	86	89	5
87	92	73	76	80	88	90	94	6
198	202	188	201	184	180	192	202	7
171	176	152	154	166	146	176	180	8
88	92	85	86	88	81	90	93	9
67	88	54	55	58	58	99	105	10
88	91	76	79	86	68	88	89	11
67	69	59	56	55	40	59	61	12
82	91	54	55	55	56	90	97	13
28	33	28	31	32	33	34	34	14
100	118	91	98	98	97	117	116	15
88	93	66	72	91	84	103	107	16
172	189	161	177	167	173	209	228	17
738	764	739	693	710	719	719	731	18
344	356	322	320	312	322	332	338	19
864	945	777	798	797	802	911	945	20
163	174	155	177	183	165	174	178	21
691	725	642	652	659	637	681	710	22
62	65	51	47	45	44	56	57	23
184	190	188	189	178	183	188	193	24
125	133	113	124	136	116	136	148	25
182	196	159	168	162	155	198	204	26
65	70	41	61	51	55	70	72	27
89	90	71	72	71	73	91	92	28
138	144	141	135	141	140	143	143	29
68	70	71	77	74	76	80	86	30
81	87	83	75	78	74	79	82	31
67	73	55	58	61	58	71	73	32
43	45	43	44	46	46	43	43	33
173	186	154	149	176	183	212	220	34
106	112	98	104	106	100	108	113	35
96	102	89	85	88	88	107	111	36
94	101	65	58	57	61	83	88	37
89	91	81	82	80	84	93	97	38
26	26	13	18	19	20	30	30	39
—	—	—	—	—	—	—	—	40
101	106	115	108	107	105	106	109	41
64	67	53	56	53	54	70	75	42
<b>8 614</b>	<b>9 091</b>	<b>7 949</b>	<b>8 142</b>	<b>8 147</b>	<b>8 039</b>	<b>8 827</b>	<b>9 117</b>	<b>43</b>



Tab. I (forts.). Antal medlemmar i de undersökta

Murareförbundet

Län och vissa städer		Antal medlemmar vid utgången av			
		Å r			
		mars	juni	sept.	dec.
1		2	3	4	5
1	Stockholm.....	2 281	2 286	2 287	2 257
2	Stockholms län.....	63	62	61	56
3	Uppsala.....	121	130	129	127
4	Uppsala län i övr.....	12	13	11	10
5	Eskilstuna.....	67	73	78	77
6	Södermanlands län i övr.....	84	91	96	92
7	Norrköping.....	181	185	180	183
8	Östergötlands län i övr.....	136	156	145	143
9	Jönköping.....	80	85	81	82
10	Jönköpings län i övr.....	61	68	63	59
11	Kronobergs län.....	72	65	61	51
12	Kalmar.....	57	58	58	58
13	Kalmar län i övr.....	60	59	57	59
14	Gotlands län.....	33	35	35	32
15	Blekinge län.....	74	78	66	75
16	Kristianstad.....	66	72	91	84
17	Kristianstads län i övr.....	178	181	183	181
18	Malmö.....	702	708	709	683
19	Hälsingborg.....	321	319	323	323
20	Malmöhus län i övr.....	819	821	807	788
21	Hallands län.....	154	158	162	166
22	Göteborg.....	625	652	649	626
23	Göteborgs och Bohus län i övr.....	50	58	59	53
24	Borås.....	183	190	184	184
25	Älvsborgs län i övr.....	115	108	112	104
26	Skaraborgs län.....	158	169	167	158
27	Karlstad.....	59	61	60	50
28	Värmlands län i övr.....	77	75	72	72
29	Örebro.....	139	142	142	136
30	Örebro län i övr.....	75	76	72	72
31	Västerås.....	78	84	80	75
32	Västmanlands län i övr.....	56	61	59	55
33	Falun.....	48	48	45	44
34	Kopparbergs län i övr.....	173	192	200	193
35	Gävle.....	105	105	106	106
36	Gävleborgs län i övr.....	92	100	103	97
37	Sundsvall.....	61	76	75	62
38	Västernorrlands län i övr.....	78	81	87	84
39	Östersund.....	23	27	23	22
40	Jämtlands län i övr.....	—	—	—	—
41	Västerbottens län.....	96	101	102	99
42	Norrbottnens län.....	56	60	60	58
43	Hela riket	7 969	8 169	8 140	7 936

## organisationerna länsvis och i vissa städer 1929—1934.

1933 och 1934.

1 9 3 3		Å r 1 9 3 4						
Antal års- medlemmar	Hela antalet i undersökning- en ingående medlemmar	Antal medlemmar vid utgången av				Antal års- medlemmar	Hela antalet i undersökning- en ingående medlemmar	1
		mars	juni	sept.	dec.			
6	7	8	9	10	11	12	13	1
2 356	2 401	2 213	2 044	1 987	1 917	2 112	2 156	1
57	58	56	66	56	54	52	53	2
127	129	126	161	190	178	170	174	3
19	19	10	16	11	9	23	24	4
84	84	65	82	85	77	91	94	5
98	100	91	107	120	100	106	111	6
187	189	184	188	190	184	191	198	7
178	178	147	159	170	165	184	194	8
89	91	79	76	79	79	81	87	9
102	105	62	65	66	67	101	110	10
79	82	63	70	66	68	75	77	11
59	60	54	59	77	73	84	88	12
103	107	88	59	63	62	98	100	13
31	35	32	35	43	42	31	33	14
118	130	84	112	149	119	146	164	15
98	100	108	103	106	91	101	108	16
223	237	187	194	173	177	205	231	17
706	717	750	972	981	950	931	976	18
323	327	320	313	312	333	334	347	19
911	941	760	718	758	781	797	852	20
168	177	157	170	178	178	198	206	21
666	675	589	633	715	683	687	753	22
59	60	55	56	58	56	63	67	23
184	187	185	184	185	183	189	195	24
134	137	97	105	102	107	123	126	25
198	204	164	173	163	152	195	204	26
64	66	53	40	57	55	64	66	27
105	108	73	78	65	66	111	115	28
137	138	139	169	159	156	150	156	29
82	83	74	64	91	90	86	93	30
81	81	76	75	80	69	81	83	31
70	71	57	51	47	74	70	77	32
42	45	45	55	64	64	57	59	33
225	229	189	197	242	273	296	310	34
109	109	104	124	134	136	131	139	35
107	111	97	92	86	94	101	105	36
77	79	61	49	52	44	70	73	37
92	94	80	82	84	77	96	99	38
29	29	17	20	21	17	31	32	39
—	—	—	—	—	—	—	—	40
103	104	91	85	91	89	97	102	41
70	72	49	57	55	45	66	68	42
<b>8 754</b>	<b>8 949</b>	<b>7 931</b>	<b>8 158</b>	<b>8 411</b>	<b>8 234</b>	<b>8 874</b>	<b>9 305</b>	<b>43</b>



Tab. I (forts.). Antal medlemmar i de undersökta

Byggnadsträarbetare-

Län och vissa städer		A n t a l m e d l e m m a r				
		jan.	febr.	mars	april	maj
1		2	3	4	5	6
1	Stockholm.....	3 917	3 921	3 941	4 049	4 235
2	Stockholms län.....	249	246	244	232	221
3	Uppsala.....	297	290	290	290	291
4	Uppsala län i övr.....	59	59	59	62	66
5	Eskilstuna.....	210	212	211	215	222
6	Södermanlands län i övr.....	219	226	229	225	221
7	Norrköping.....	386	385	385	381	385
8	Östergötlands län i övr.....	413	413	415	428	437
9	Jönköping.....	165	168	171	173	176
10	Jönköpings län i övr.....	110	109	118	118	114
11	Kronobergs län.....	110	110	118	119	116
12	Kalmar.....	157	153	150	149	147
13	Kalmar län i övr.....	113	113	121	150	183
14	Gotlands län.....	42	41	41	41	49
15	Blekinge län.....	172	173	171	173	174
16	Kristianstad.....	93	94	95	96	103
17	Kristianstads län i övr.....	209	205	194	210	223
18	Malmö.....	774	773	777	774	780
19	Hälsingborg.....	352	353	352	351	359
20	Malmöhus län i övr.....	709	703	694	691	688
21	Hallands län.....	317	317	321	321	327
22	Göteborg.....	1 496	1 506	1 512	1 552	1 616
23	Göteborgs och Bohus län i övr.....	168	167	165	167	170
24	Borås.....	338	339	337	346	370
25	Älvsborgs län i övr.....	227	234	240	252	261
26	Skaraborgs län.....	273	273	265	275	283
27	Karlstad.....	137	140	130	132	151
28	Värmlands län i övr.....	186	185	186	183	189
29	Örebro.....	299	301	298	290	284
30	Örebro län i övr.....	166	169	167	176	180
31	Västerås.....	171	171	172	173	195
32	Västmanlands län i övr.....	156	158	157	159	152
33	Falun.....	80	80	75	73	71
34	Kopparbergs län i övr.....	492	490	497	489	495
35	Gävle.....	251	253	258	250	241
36	Gävleborgs län i övr.....	483	469	468	448	439
37	Sundsvall.....	175	177	184	188	191
38	Västernorrlands län i övr.....	315	321	323	331	337
39	Östersund.....	106	104	100	101	107
40	Jämtlands län i övr.....	43	44	42	43	42
41	Västerbottens län.....	256	255	255	259	275
42	Norrbottnens län.....	483	479	477	470	474
43	Hela riket	15 374	15 379	15 405	15 605	16 040

## organisationerna länsvis och i vissa städer 1929—1934.

förbundet 1929.

vid utgången av							Antal års- medlemmar	Hela antalet i undersökning- gen ingående medlemmar	
juni	juli	aug.	sept.	okt.	nov.	dec.			
7	8	9	10	11	12	13	14	15	1
4 325	4 457	4 539	4 569	4 545	4 543	4 543	4 345	4 739	1
217	219	211	211	212	213	188	210	231	2
298	325	333	331	328	328	331	315	355	3
73	83	85	84	85	83	85	70	91	4
228	229	238	246	245	241	236	233	261	5
245	267	273	275	272	278	279	250	311	6
386	397	408	412	417	423	422	404	442	7
452	450	446	456	451	451	455	436	496	8
183	192	205	205	204	206	206	184	213	9
136	148	155	161	162	163	165	118	163	10
112	121	118	121	124	125	125	122	143	11
143	145	148	148	148	149	151	150	170	12
201	200	201	205	201	202	201	190	254	13
50	49	52	54	56	56	54	46	53	14
178	175	181	179	185	184	184	177	203	15
107	105	110	112	103	107	107	102	114	16
221	211	211	224	230	226	220	201	249	17
780	780	789	793	790	792	791	780	825	18
374	387	400	399	394	390	384	373	401	19
705	697	694	704	712	717	721	716	812	20
335	346	366	372	374	373	376	345	397	21
1 688	1 791	1 844	1 859	1 852	1 826	1 801	1 625	1 908	22
179	190	188	188	195	201	201	195	225	23
391	414	429	435	439	440	432	385	464	24
265	277	298	315	330	335	336	283	362	25
300	331	354	379	387	386	406	326	426	26
155	152	153	152	157	173	182	161	196	27
193	208	209	209	212	226	223	196	262	28
280	276	278	280	278	288	294	315	332	29
182	187	209	221	233	238	232	200	259	30
204	209	211	211	213	218	218	200	227	31
152	152	151	159	160	166	168	155	184	32
71	69	75	79	79	76	76	78	88	33
499	501	515	522	556	580	594	549	636	34
241	236	236	238	247	248	249	246	260	35
432	445	474	505	510	540	538	485	603	36
192	196	210	225	226	229	233	210	244	37
356	386	402	413	414	439	435	421	528	38
106	103	102	105	104	106	106	100	118	39
42	40	42	43	47	46	46	4	7	40
282	298	304	309	330	346	351	291	365	41
487	484	498	511	533	535	537	491	589	42
<b>16 446</b>	<b>16 928</b>	<b>17 345</b>	<b>17 619</b>	<b>17 740</b>	<b>17 892</b>	<b>17 882</b>	<b>16 685</b>	<b>19 206</b>	<b>43</b>



Tab. I (forts.). Antal medlemmar i de undersökta

Byggnadsträribetare-

Län och vissa städer		Antal medlemmar				
		jan.	febr.	mars	april	maj
1		2	3	4	5	6
1	Stockholm.....	4 569	4 601	4 668	4 755	4 829
2	Stockholms län.....	187	187	186	182	169
3	Uppsala.....	327	324	323	325	319
4	Uppsala län i övr.....	84	84	86	88	91
5	Eskilstuna.....	236	237	242	246	246
6	Södermanlands län i övr.....	281	284	286	284	296
7	Norrköping.....	425	425	427	426	426
8	Östergötlands län i övr.....	451	450	447	447	458
9	Jönköping.....	210	215	213	214	219
10	Jönköpings län i övr.....	174	185	187	198	212
11	Kronobergs län.....	128	127	133	139	137
12	Kalmar.....	153	152	151	153	153
13	Kalmar län i övr.....	199	199	198	196	204
14	Gotlands län.....	53	53	52	53	53
15	Blekinge län.....	181	178	174	180	184
16	Kristianstad.....	105	104	102	103	103
17	Kristianstads län i övr.....	218	216	217	219	225
18	Malmö.....	794	796	802	815	828
19	Hälsingborg.....	384	383	384	380	381
20	Malmöhus län i övr.....	727	723	727	743	761
21	Hallands län.....	374	377	374	387	391
22	Göteborg.....	1 796	1 798	1 775	1 788	1 787
23	Göteborgs och Bohus län i övr.....	200	201	202	200	195
24	Borås.....	421	425	421	417	408
25	Älvsborgs län i övr.....	336	336	350	375	408
26	Skaraborgs län.....	424	428	426	434	445
27	Karlstad.....	185	186	177	173	139
28	Värmlands län i övr.....	240	248	277	317	414
29	Örebro.....	289	284	273	267	254
30	Örebro län i övr.....	229	229	235	236	252
31	Västerås.....	231	235	228	228	238
32	Västmanlands län i övr.....	173	176	184	202	217
33	Falun.....	76	79	75	73	82
34	Kopparbergs län i övr.....	613	630	627	608	595
35	Gävle.....	247	243	238	235	245
36	Gävleborgs län i övr.....	541	547	542	540	554
37	Sundsvall.....	235	237	242	254	266
38	Västernorrlands län i övr.....	435	433	438	482	551
39	Östersund.....	102	98	102	102	95
40	Jämtlands län i övr.....	47	45	45	46	46
41	Västerbottens län.....	355	356	345	349	346
42	Norrbottnens län.....	543	545	539	552	554
43	Hela riket	<b>17 978</b>	<b>18 059</b>	<b>18 120</b>	<b>18 411</b>	<b>18 776</b>

organisationerna länsvis och i vissa städer 1929—1934.

örbundet 1930.

vid utgången av							Antal års- medlemmar	Hela antalet i undersökning- en ingående medlemmar	1
juni	juli	aug.	sept.	okt.	nov.	dec.			
7	8	9	10	11	12	13	14	15	1
4 867	4 930	4 958	4 979	4 982	4 984	4 992	4 836	5 197	1
175	171	170	165	166	168	168	174	191	2
323	330	327	327	325	321	320	324	340	3
87	83	85	84	81	81	78	83	93	4
248	254	255	258	256	255	256	252	267	5
305	312	315	322	327	326	324	306	348	6
426	426	423	424	420	418	418	427	441	7
466	469	470	474	473	481	473	470	503	8
221	231	229	229	229	227	227	221	237	9
223	230	246	263	271	275	279	215	286	10
138	141	139	135	138	138	139	129	143	11
158	174	181	181	177	177	176	167	186	12
210	214	225	230	230	233	234	234	281	13
63	66	82	83	86	86	84	68	90	14
183	180	203	207	219	219	220	203	242	15
104	106	112	110	110	109	109	108	119	16
226	225	256	270	272	267	264	241	294	17
829	849	861	860	861	859	859	848	888	18
383	387	387	387	384	380	382	370	388	19
789	814	819	833	829	845	854	789	913	20
394	399	416	424	427	425	427	402	467	21
1 823	1 856	1 886	1 880	1 897	1 911	1 910	1 852	2 019	22
198	198	203	203	208	210	211	207	223	23
406	407	401	398	396	394	395	400	454	24
426	436	440	448	406	410	409	359	431	25
472	485	499	502	505	498	503	462	546	26
141	143	146	144	145	148	159	153	164	27
439	448	461	451	437	428	433	394	497	28
254	259	261	265	262	261	262	265	271	29
255	264	266	267	277	280	280	263	311	30
248	250	253	253	258	259	258	243	268	31
218	228	244	256	259	256	254	222	264	32
84	98	106	104	103	104	98	92	101	33
597	604	625	646	656	662	685	639	744	34
253	270	275	286	283	282	283	263	284	35
547	544	543	542	541	545	549	567	645	36
272	293	310	333	358	365	367	323	410	37
559	565	569	570	583	585	493	567	677	38
92	98	99	97	102	102	102	104	114	39
46	48	50	52	52	53	53	4	4	40
364	382	398	438	480	507	516	416	571	41
556	560	591	604	602	594	580	550	635	42
<b>19 068</b>	<b>19 427</b>	<b>19 785</b>	<b>19 984</b>	<b>20 073</b>	<b>20 128</b>	<b>20 083</b>	<b>19 210</b>	<b>21 547</b>	<b>43</b>



Tab. I (forts.). Antal medlemmar i de undersökta

Byggnadsträarbetare

Län och vissa städer		Antal medlemmar				
		jan.	febr.	mars	april	maj
1		2	3	4	5	6
1	Stockholm.....	4 993	5 005	5 011	5 038	5 091
2	Stockholms län.....	170	171	168	162	163
3	Uppsala.....	322	323	323	322	327
4	Uppsala län i övr.....	78	78	78	86	90
5	Eskilstuna.....	258	257	257	258	258
6	Södermanlands län i övr.....	319	318	314	316	318
7	Norrköping.....	420	420	419	419	419
8	Östergötlands län i övr.....	469	468	468	473	479
9	Jönköping.....	227	226	225	224	224
10	Jönköpings län i övr.....	281	277	278	289	290
11	Kronobergs län.....	142	147	147	147	151
12	Kalmar.....	173	172	174	174	175
13	Kalmar län i övr.....	232	230	227	229	227
14	Gotlands län.....	80	81	82	81	81
15	Blekinge län.....	220	219	219	218	222
16	Kristianstad.....	109	105	105	108	109
17	Kristianstads län i övr.....	273	278	278	283	296
18	Malmö.....	858	856	856	858	860
19	Hälsingborg.....	377	376	373	368	367
20	Malmöhus län i övr.....	853	856	858	867	874
21	Hallands län.....	436	433	432	462	478
22	Göteborg.....	1 914	1 916	1 922	1 938	1 959
23	Göteborgs och Bohus län i övr.....	211	210	210	211	225
24	Borås.....	396	394	398	397	391
25	Älvsborgs län i övr.....	402	398	399	397	417
26	Skaraborgs län.....	506	500	496	498	505
27	Karlstad.....	164	164	167	172	174
28	Värmlands län i övr.....	434	430	450	446	479
29	Örebro.....	265	266	261	258	259
30	Örebro län i övr.....	281	287	286	282	279
31	Västerås.....	261	262	262	264	279
32	Västmanlands län i övr.....	254	253	255	251	247
33	Falun.....	95	93	95	93	90
34	Kopparbergs län i övr.....	701	698	703	678	692
35	Gävle.....	278	270	270	271	272
36	Gävleborgs län i övr.....	551	556	565	574	591
37	Sundsvall.....	373	391	386	383	372
38	Västernorrlands län i övr.....	567	583	580	591	581
39	Östersund.....	102	107	106	106	113
40	Jämtlands län i övr.....	53	59	67	95	105
41	Västerbottens län.....	534	539	544	552	565
42	Norrbottens län.....	602	601	605	606	614
43	Hela riket	20 234	20 273	20 319	20 445	20 708

rganisationerna länsvis och i vissa städer 1929—1934.

rbundet 1931.

id utgången av							Antal års- medlemmar	Hela antalet i undersökning- gen ingående medlemmar	
juni	juli	aug.	sept.	okt.	nov.	dec.			
7	8	9	10	11	12	13	14	15	1
5 132	5 199	5 216	5 219	5 202	5 190	5 175	5 092	5 347	1
164	162	167	169	173	174	178	170	191	2
327	338	344	340	339	340	338	339	354	3
92	98	97	99	99	105	101	98	106	4
260	267	269	269	270	270	271	265	277	5
327	334	341	343	348	338	345	333	373	6
412	417	420	421	423	426	425	423	440	7
489	498	509	517	514	511	503	483	526	8
230	225	228	229	231	231	231	225	237	9
288	287	299	300	298	295	296	284	314	10
164	175	182	182	181	178	179	155	179	11
178	181	189	185	185	185	184	185	201	12
220	220	213	211	212	215	215	240	260	13
85	85	86	90	90	90	90	87	94	14
221	226	235	240	245	246	244	233	263	15
114	116	114	122	118	119	119	115	128	16
301	308	306	311	320	324	327	304	349	17
861	873	878	873	871	871	868	851	881	18
367	374	384	384	381	379	375	369	388	19
912	949	961	954	942	931	944	912	1 033	20
490	518	503	514	518	511	509	475	540	21
1 983	2 027	2 053	2 081	2 077	2 083	2 079	1 996	2 144	22
230	235	237	240	241	245	243	246	270	23
386	384	381	387	386	390	390	387	417	24
419	431	435	433	463	466	466	418	503	25
519	528	554	559	548	555	551	517	590	26
178	176	178	186	184	187	189	170	176	27
489	493	491	492	492	500	507	458	568	28
253	254	258	257	258	262	268	266	279	29
276	290	300	300	304	302	307	292	334	30
284	301	310	306	305	303	302	285	311	31
255	250	256	256	257	262	261	264	286	32
89	87	87	85	84	84	83	87	93	33
692	715	734	730	748	767	773	734	817	34
272	276	279	282	284	281	281	277	296	35
587	583	598	600	595	607	607	599	640	36
381	393	394	391	391	388	386	366	415	37
585	593	602	597	597	578	565	630	714	38
132	145	154	163	158	160	162	134	172	39
118	118	121	103	105	107	109	54	67	40
566	594	596	609	632	626	638	600	691	41
641	656	684	697	705	709	707	642	759	42
<b>20 969</b>	<b>21 379</b>	<b>21 643</b>	<b>21 726</b>	<b>21 774</b>	<b>21 791</b>	<b>21 791</b>	<b>21 056</b>	<b>23 023</b>	<b>43</b>



Tab. I (forts.). Antal medlemmar i de undersökta

Byggnadsträarbetare.

Län och vissa städer		A n t a l m e d l e m m a r				
		jan.	febr.	mars	april	maj
1		2	3	4	5	6
1	Stockholm.....	5 168	5 166	5 158	5 168	5 165
2	Stockholms län.....	180	181	179	178	179
3	Uppsala.....	335	335	335	334	334
4	Uppsala län i övr.....	101	99	97	96	94
5	Eskilstuna.....	269	272	272	270	271
6	Södermanlands län i övr.....	344	343	345	343	349
7	Norrköping.....	426	424	428	428	428
8	Östergötlands län i övr.....	510	507	504	503	496
9	Jönköping.....	232	231	231	233	230
10	Jönköpings län i övr.....	296	293	294	293	291
11	Kronobergs län.....	178	180	179	182	180
12	Kalmar.....	182	182	181	180	175
13	Kalmar län i övr.....	214	212	213	213	231
14	Gotlands län.....	90	90	89	89	95
15	Blekinge län.....	242	242	244	242	245
16	Kristianstad.....	119	120	118	116	115
17	Kristianstads län i övr.....	325	324	314	317	303
18	Malmö.....	868	868	867	864	865
19	Hälsingborg.....	375	375	371	370	367
20	Malmöhus län i övr.....	934	929	946	973	987
21	Hallands län.....	509	507	506	502	518
22	Göteborg.....	2 080	2 083	2 073	2 078	2 077
23	Göteborgs och Bohus län i övr.....	243	242	241	242	239
24	Borås.....	386	389	389	394	397
25	Älvsborgs län i övr.....	470	466	470	473	478
26	Skaraborgs län.....	555	550	544	537	544
27	Karlstad.....	184	185	187	186	184
28	Värmlands län i övr.....	507	498	492	495	507
29	Örebro.....	267	265	265	262	257
30	Örebro län i övr.....	303	300	302	302	310
31	Västerås.....	299	300	295	294	286
32	Västmanlands län i övr.....	262	262	262	260	266
33	Falun.....	84	83	84	84	86
34	Kopparbergs län i övr.....	767	769	771	770	773
35	Gävle.....	282	283	281	278	282
36	Gävleborgs län i övr.....	611	613	615	600	595
37	Sundsvall.....	386	385	382	373	373
38	Västernorrlands län i övr.....	566	572	571	565	568
39	Östersund.....	163	162	160	157	157
40	Jämtlands län i övr.....	110	107	107	108	101
41	Västerbottens län.....	640	643	639	634	627
42	Norrbottens län.....	710	715	699	693	704
43	Hela riket	21 772	21 752	21 700	21 679	21 729

Organisationerna länsvis och i vissa städer 1929—1934.

Örbundet 1932.

i d u t g å n g e n a v							Antal års- medlemmar	Hela antalet i undersökning- gen ingående medlemmar	
juni	juli	aug.	sept.	okt.	nov.	dec.			
7	8	9	10	11	12	13	14	15	1
5 164	5 155	5 144	5 117	5 100	5 083	5 082	5 103	5 300	1
194	199	206	211	209	216	217	201	223	2
330	330	330	329	323	321	321	341	349	3
95	94	94	92	91	92	92	94	106	4
270	269	270	270	270	270	270	266	276	5
347	346	348	347	344	345	341	327	365	6
425	424	424	426	423	419	418	434	442	7
500	500	500	514	510	502	502	511	546	8
227	227	214	221	224	226	222	224	234	9
292	308	300	308	319	326	322	284	341	10
187	197	194	190	187	188	185	173	185	11
173	171	170	167	164	164	162	173	188	12
234	236	256	259	263	266	265	267	289	13
96	97	98	99	99	98	99	95	102	14
244	251	255	257	258	259	261	252	282	15
117	116	118	117	115	116	117	118	130	16
307	311	318	319	319	322	326	328	365	17
862	853	849	848	847	848	842	836	860	18
370	371	369	373	368	365	366	361	379	19
978	978	982	981	990	991	1 003	981	1 045	20
520	549	554	552	545	544	538	525	570	21
2 074	2 078	2 080	2 077	2 076	2 064	2 061	2 064	2 158	22
238	236	236	238	227	229	232	234	254	23
399	395	396	396	398	401	397	394	413	24
485	488	487	486	487	484	480	499	533	25
543	535	532	533	533	531	523	537	562	26
183	183	182	182	184	185	186	168	178	27
513	511	526	518	521	527	523	508	595	28
261	263	259	259	257	258	255	260	269	29
309	310	317	320	325	331	332	321	357	30
281	279	281	280	278	276	276	284	301	31
266	266	266	266	266	265	266	269	276	32
87	88	92	90	89	88	88	85	92	33
786	798	819	817	828	837	834	819	898	34
287	293	292	290	291	285	289	274	298	35
593	601	602	604	606	611	612	611	640	36
368	360	352	342	337	344	333	351	369	37
571	562	561	559	555	554	558	637	677	38
157	154	153	149	146	137	137	144	163	39
94	96	94	96	99	97	110	60	75	40
625	628	630	631	638	643	636	632	691	41
718	721	724	729	732	731	721	705	762	42
<b>21 770</b>	<b>21 827</b>	<b>21 874</b>	<b>21 859</b>	<b>21 841</b>	<b>21 839</b>	<b>21 800</b>	<b>21 751</b>	<b>23 138</b>	<b>43</b>



Tab. I (forts.). Antal medlemmar i de undersökta

Byggnadsträarbetare-

Län och vissa städer		A n t a l m e d l e m m a r				
		jan.	febr.	mars	april	maj
1		2	3	4	5	6
1	Stockholm.....	5 064	5 053	5 035	5 010	4 978
2	Stockholms län.....	218	217	216	214	215
3	Uppsala.....	324	324	328	328	325
4	Uppsala län i övr.....	91	91	90	91	90
5	Eskilstuna.....	271	270	268	266	264
6	Södermanlands län i övr.....	343	346	347	349	359
7	Norrköping.....	412	407	406	405	405
8	Östergötlands län i övr.....	499	505	506	509	511
9	Jönköping.....	222	222	222	219	217
10	Jönköpings län i övr.....	323	322	320	319	322
11	Kronobergs län.....	188	186	193	195	197
12	Kalmar.....	163	163	159	159	157
13	Kalmar län i övr.....	268	268	271	280	281
14	Gotlands län.....	100	100	101	102	101
15	Blekinge län.....	260	265	264	282	281
16	Kristianstad.....	118	118	117	117	115
17	Kristianstads län i övr.....	324	330	348	358	367
18	Malmö.....	847	846	843	843	845
19	Hälsingborg.....	368	370	364	365	361
20	Malmöhus län i övr.....	996	994	992	985	981
21	Hallands län.....	530	528	523	520	520
22	Göteborg.....	2 063	2 065	2 067	2 039	2 035
23	Göteborgs och Bohus län i övr.....	231	230	231	230	228
24	Borås.....	398	396	394	391	386
25	Älvsborgs län i övr.....	496	495	496	492	496
26	Skaraborgs län.....	526	525	524	522	521
27	Karlstad.....	187	190	190	189	191
28	Värmlands län i övr.....	523	510	509	508	502
29	Örebro.....	255	256	255	253	248
30	Örebro län i övr.....	328	325	326	329	335
31	Västerås.....	276	273	273	264	265
32	Västmanlands län i övr.....	266	263	262	228	227
33	Falun.....	85	86	86	87	87
34	Kopparbergs län i övr.....	838	847	849	856	861
35	Gävle.....	288	288	287	287	289
36	Gävleborgs län i övr.....	592	601	587	582	585
37	Sundsvall.....	331	329	329	326	325
38	Västernorrlands län i övr.....	556	555	553	552	552
39	Östersund.....	136	137	133	133	134
40	Jämtlands län i övr.....	106	106	106	104	104
41	Västerbottens län.....	637	632	615	610	606
42	Norrbottnens län.....	717	723	717	709	710
43	Hela riket	21 764	21 757	21 702	21 607	21 579

## organisationerna länsvis och i vissa städer 1929—1934.

förbundet 1933.

vid utgången av							Antal års- medlemmar	Hela antalet i undersökning- en ingående medlemmar	
juni	juli	aug.	sept.	okt.	nov.	dec.			
7	8	9	10	11	12	13	14	15	1
4 954	4 933	4 916	4 892	4 882	4 863	4 842	4 894	5 013	1
222	220	217	214	215	215	214	218	235	2
325	325	320	312	311	306	306	322	338	3
88	87	85	85	85	84	83	87	92	4
257	255	253	256	256	253	253	259	272	5
362	363	358	359	357	356	349	355	373	6
404	403	402	403	401	401	401	405	408	7
509	506	502	503	503	496	494	537	564	8
217	215	214	212	210	208	209	209	215	9
315	308	310	310	316	309	310	314	347	10
199	199	197	196	197	198	196	189	197	11
157	158	156	154	154	153	153	160	168	12
283	281	283	283	286	284	283	192	317	13
101	101	101	100	100	100	100	99	101	14
288	294	298	296	296	296	293	286	318	15
114	112	112	111	110	111	111	112	117	16
374	380	378	369	367	369	364	374	410	17
844	844	843	837	831	833	863	821	837	18
362	363	361	360	360	360	356	349	370	19
970	955	946	939	930	931	926	974	1 035	20
514	509	499	501	501	495	491	504	539	21
2 029	2 024	2 010	1 998	1 998	1 991	1 984	2 014	2 072	22
228	227	221	218	218	217	216	232	245	23
384	372	372	368	370	370	368	379	396	24
499	506	513	510	501	499	495	506	556	25
512	508	501	495	494	491	485	505	532	26
192	193	194	194	194	192	189	186	190	27
510	509	508	494	494	494	492	515	559	28
248	248	247	251	251	251	249	251	257	29
333	333	337	342	346	344	342	348	379	30
260	249	249	246	246	246	243	257	277	31
229	227	226	219	213	207	207	233	275	32
86	85	79	74	70	69	69	77	80	33
844	839	844	842	843	842	837	867	925	34
289	283	287	285	285	285	285	286	291	35
578	579	571	567	566	566	561	589	623	36
325	382	312	312	310	310	306	315	332	37
545	548	547	545	534	528	521	583	634	38
131	131	127	121	120	121	121	132	145	39
103	103	101	101	93	93	93	59	68	40
590	594	592	589	594	581	579	583	633	41
712	707	700	688	683	674	672	693	723	42
<b>21 486</b>	<b>21 458</b>	<b>21 289</b>	<b>21 151</b>	<b>21 091</b>	<b>20 992</b>	<b>20 911</b>	<b>21 370</b>	<b>22 458</b>	<b>43</b>



Tab. I (forts.). Antal medlemmar i de undersökta

Byggnadsträarbetare-

Län och vissa städer		Antal medlemmar				
		jan.	febr.	mars	april	maj
1		2	3	4	5	6
1	Stockholm.....	4 828	4 813	4 794	4 782	4 774
2	Stockholms län.....	213	217	216	212	212
3	Uppsala.....	306	306	305	305	325
4	Uppsala län i övr.....	83	84	82	83	92
5	Eskilstuna.....	250	251	252	255	260
6	Södermanlands län i övr.....	344	344	346	351	351
7	Norrköping.....	398	397	397	394	392
8	Östergötlands län i övr.....	491	496	495	504	519
9	Jönköping.....	208	209	211	213	214
10	Jönköpings län i övr.....	305	306	305	302	304
11	Kronobergs län.....	196	196	195	203	202
12	Kalmar.....	152	152	152	153	160
13	Kalmar län i övr.....	275	275	277	276	274
14	Gotlands län.....	100	100	100	99	98
15	Blekinge län.....	294	295	306	312	329
16	Kristianstad.....	111	114	114	128	129
17	Kristianstads län i övr.....	362	359	357	352	352
18	Malmö.....	829	828	839	850	876
19	Hälsingborg.....	354	353	349	354	355
20	Malmöhus län i övr.....	926	912	905	891	928
21	Hallands län.....	492	490	498	505	526
22	Göteborg.....	1 976	1 978	1 969	1 978	1 987
23	Göteborgs och Bohus län i övr.....	214	210	232	230	225
24	Borås.....	368	366	365	362	364
25	Älvsborgs län i övr.....	494	494	505	502	514
26	Skaraborgs län.....	479	474	461	473	494
27	Karlstad.....	187	190	188	189	186
28	Värmlands län i övr.....	493	487	490	488	500
29	Örebro.....	248	251	256	264	281
30	Örebro län i övr.....	341	337	333	331	332
31	Västerås.....	242	241	241	240	239
32	Västmanlands län i övr.....	206	205	210	211	217
33	Falun.....	68	68	69	69	72
34	Kopparbergs län i övr.....	840	840	833	836	819
35	Gävle.....	284	285	295	296	295
36	Gävleborgs län i övr.....	560	553	550	543	537
37	Sundsvall.....	306	306	307	306	302
38	Västernorrlands län i övr.....	514	515	508	517	519
39	Östersund.....	120	120	123	126	126
40	Jämtlands län i övr.....	92	97	98	110	109
41	Västerbottens län.....	578	575	571	586	581
42	Norrbottens län.....	677	673	674	670	680
43	Hela riket	20 804	20 762	20 773	20 851	21 051

## organisationerna länsvis och i vissa städer 1929—1934.

örbundet 1934.

vid utgången av							Antal års- medlemmar	Hela antalet i undersökning- gen ingående medlemmar	
juni	juli	aug.	sept.	okt.	nov.	dec.			
7	8	9	10	11	12	13	14	15	1
4 735	4 705	4 696	4 685	4 666	4 663	4 648	4 674	4 861	1
218	221	219	220	220	213	214	218	233	2
354	392	406	410	400	397	392	368	411	3
98	102	99	97	96	93	92	89	98	4
261	265	268	272	276	277	277	259	278	5
367	381	380	381	383	381	380	373	402	6
396	429	436	439	438	434	430	417	446	7
531	551	579	586	579	583	596	544	629	8
214	220	222	228	231	230	228	220	232	9
304	305	302	300	301	303	303	294	318	10
197	206	211	211	211	216	221	194	222	11
164	179	186	192	190	189	186	173	198	12
276	273	280	274	275	276	276	283	305	13
102	102	104	108	107	106	107	106	122	14
358	393	395	402	401	398	397	358	440	15
132	131	126	124	123	122	121	118	125	16
374	370	370	384	413	404	401	366	433	17
887	904	927	946	958	995	1 009	965	1 042	18
358	363	375	370	368	369	366	350	381	19
947	973	986	987	983	950	935	916	1 032	20
548	600	605	599	590	584	593	537	607	21
2 005	2 081	2 119	2 156	2 173	2 172	2 176	2 067	2 248	22
218	213	208	208	202	202	200	215	241	23
379	410	430	438	446	441	444	404	460	24
511	522	516	517	531	530	533	506	586	25
510	524	536	531	532	546	546	521	593	26
185	186	187	186	187	183	184	183	196	27
499	490	514	518	523	537	540	507	575	28
291	309	313	311	299	298	293	286	305	29
337	363	383	377	375	377	377	357	422	30
235	237	240	243	243	241	236	238	254	31
231	225	217	219	223	223	224	217	238	32
94	104	103	102	96	99	96	86	97	33
800	795	795	799	799	799	825	817	891	34
311	327	340	346	339	332	333	315	340	35
539	536	541	550	551	556	556	559	629	36
299	289	280	276	280	286	289	288	299	37
524	523	522	526	521	515	512	561	611	38
144	151	155	155	150	148	150	144	163	39
112	108	106	105	115	122	123	70	90	40
602	631	645	665	665	670	668	626	732	41
677	682	693	698	696	699	699	677	739	42
<b>21 324</b>	<b>21 771</b>	<b>22 015</b>	<b>22 141</b>	<b>22 155</b>	<b>22 159</b>	<b>22 176</b>	<b>21 468</b>	<b>23 524</b>	<b>43</b>



Tab. I (forts.). Antal medlemmar i de undersökta

Grovs- och fabriks-

Län och vissa städer		Antal medlemmar				
		jan.	febr.	mars	april	maj
1		2	3	4	5	6
1	Stockholm.....	6 050	6 055	6 056	6 148	6 268
2	Stockholms län.....	559	558	560	554	549
3	Uppsala.....	298	297	297	308	320
4	Uppsala län i övr.....	52	50	50	54	58
5	Eskilstuna.....	240	241	242	260	267
6	Södermanlands län i övr.....	232	235	232	240	240
7	Norrköping.....	381	390	400	410	410
8	Östergötlands län i övr.....	481	480	478	499	519
9	Jönköping.....	65	68	68	75	77
10	Jönköpings län i övr.....	52	53	66	65	75
11	Kronobergs län.....	170	169	175	180	188
12	Kalmar.....	114	111	109	115	129
13	Kalmar län i övr.....	75	76	77	79	77
14	Gotlands län.....	25	27	29	38	38
15	Blekinge län.....	79	79	77	77	87
16	Kristianstad.....	88	89	88	108	136
17	Kristianstads län i övr.....	289	281	287	287	302
18	Malmö.....	1 108	1 102	1 102	1 113	1 131
19	Hälsingborg.....	216	213	220	236	261
20	Malmöhus län i övr.....	856	909	909	897	906
21	Hallands län.....	198	198	200	200	205
22	Göteborg.....	1 870	1 866	1 892	1 971	2 054
23	Göteborgs och Bohus län i övr.....	88	87	87	94	94
24	Borås.....	226	229	238	268	322
25	Älvsborgs län i övr.....	29	29	29	30	29
26	Skaraborgs län.....	312	309	295	302	313
27	Karlstad.....	29	35	36	41	42
28	Värmlands län i övr.....	119	120	119	122	141
29	Örebro.....	521	519	518	513	518
30	Örebro län i övr.....	43	42	42	42	41
31	Västerås.....	179	184	188	190	201
32	Västmanlands län i övr.....	27	27	27	25	25
33	Falun.....	59	58	57	54	56
34	Kopparbergs län i övr.....	203	208	206	214	226
35	Gävle.....	207	204	205	205	209
36	Gävleborgs län i övr.....	457	417	403	400	409
37	Sundsvall.....	169	169	165	173	177
38	Västernorrlands län i övr.....	257	255	272	283	298
39	Östersund.....	185	183	175	175	175
40	Jämtlands län i övr.....	9	3	3	3	12
41	Västerbottens län.....	273	262	261	264	265
42	Norrbottens län.....	356	356	342	334	358
43	Hela riket	17 246	17 243	17 282	17 646	18 208

organisationerna länsvis och i vissa städer 1929—1934.

arbetareförbundet 1929.

vid utgången av							Antal års- medlemmar	Hela antalet i undersökning- gen ingående medlemmar	
juni	juli	aug.	sept.	okt.	nov.	dec.			
7	8	9	10	11	12	13	14	15	1
6 426	6 557	6 704	6 762	6 839	6 914	6 936	6 365	7 487	1
539	535	542	542	537	530	517	486	594	2
324	338	340	337	339	341	338	310	341	3
60	61	60	58	60	68	71	53	71	4
272	289	284	285	280	280	276	258	316	5
252	257	257	251	254	257	253	243	302	6
428	443	459	457	468	469	473	459	552	7
534	545	540	530	522	538	536	429	491	8
76	77	76	78	77	75	89	122	152	9
83	95	95	97	102	104	112	78	111	10
184	184	185	189	187	187	187	178	200	11
126	125	120	126	124	124	129	115	139	12
79	82	83	83	106	105	119	87	124	13
35	39	41	40	40	40	39	34	47	14
90	89	89	93	95	96	96	89	102	15
149	149	164	166	171	160	159	121	172	16
313	304	319	345	347	364	364	270	359	17
1 178	1 232	1 251	1 253	1 257	1 254	1 218	1 069	1 199	18
261	257	258	261	253	260	259	205	263	19
910	908	920	903	931	912	915	1 118	1 331	20
210	216	226	226	226	228	215	207	238	21
2 164	2 250	2 278	2 310	2 331	2 307	2 307	2 060	2 494	22
117	124	126	129	135	137	136	104	138	23
326	326	334	346	332	342	340	286	395	24
30	31	31	31	32	32	31	116	142	25
350	373	391	390	384	381	382	341	430	26
41	39	43	42	43	46	48	30	49	27
158	170	169	170	173	171	169	101	130	28
525	539	539	540	542	538	506	450	501	29
42	43	41	41	39	38	39	111	158	30
200	203	204	205	207	211	210	194	225	31
23	24	23	24	24	25	24	23	25	32
59	60	62	62	71	72	72	63	81	33
237	250	256	265	267	276	284	213	294	34
210	214	224	220	227	225	222	213	249	35
408	409	402	396	404	411	412	406	635	36
181	210	222	230	244	259	269	188	284	37
367	371	377	376	391	391	392	336	471	38
170	171	173	175	175	176	170	148	172	39
17	15	15	14	14	14	14	11	21	40
265	287	307	321	324	326	321	276	370	41
360	346	376	377	386	386	394	289	426	42
<b>18 779</b>	<b>19 237</b>	<b>19 606</b>	<b>19 746</b>	<b>19 960</b>	<b>20 070</b>	<b>20 043</b>	<b>18 252</b>	<b>22 281</b>	<b>43</b>



Tab. I (forts.). Antal medlemmar i de undersökta

Grovs- och fabriks-

Län och vissa städer		A n t a l m e d l e m m a r				
		jan.	febr.	mars	april	maj
1		2	3	4	5	6
1	Stockholm.....	6 998	7 039	7 075	7 093	7 139
2	Stockholms län.....	524	507	500	510	516
3	Uppsala.....	339	338	342	341	345
4	Uppsala län i övr.....	73	80	84	84	85
5	Eskilstuna.....	277	274	271	280	284
6	Södermanlands län i övr.....	255	258	266	274	272
7	Norrköping.....	471	471	473	477	483
8	Östergötlands län i övr.....	539	537	537	546	547
9	Jönköping.....	130	131	130	134	132
10	Jönköpings län i övr.....	115	108	110	104	115
11	Kronobergs län.....	188	187	186	215	222
12	Kalmar.....	130	129	131	131	134
13	Kalmar län i övr.....	122	120	135	142	153
14	Gotlands län.....	42	44	49	50	54
15	Blekinge län.....	96	95	94	94	95
16	Kristianstad.....	155	154	157	160	160
17	Kristianstads län i övr.....	378	382	382	376	410
18	Malmö.....	1 264	1 272	1 292	1 324	1 356
19	Hälsingborg.....	263	259	263	265	272
20	Malmöhus län i övr.....	914	910	934	942	935
21	Hallands län.....	213	214	215	216	225
22	Göteborg.....	2 293	2 282	2 263	2 298	2 311
23	Göteborg och Bohus län i övr.....	134	134	133	138	141
24	Borås.....	339	344	350	357	353
25	Älvsborgs län i övr.....	29	27	28	30	32
26	Skaraborgs län.....	380	377	376	377	368
27	Karlstad.....	53	54	51	52	52
28	Värmlands län i övr.....	173	172	165	174	185
29	Örebro.....	500	497	486	487	488
30	Örebro län i övr.....	69	70	73	77	84
31	Västerås.....	215	221	228	234	260
32	Västmanlands län i övr.....	22	22	21	22	22
33	Falun.....	71	69	69	70	78
34	Kopparbergs län i övr.....	292	296	305	314	333
35	Gävle.....	215	216	201	211	206
36	Gävleborgs län i övr.....	409	418	430	438	443
37	Sundsvall.....	322	341	353	443	499
38	Västernorrlands län i övr.....	388	376	386	424	532
39	Östersund.....	174	174	172	171	169
40	Jämtlands län i övr.....	14	12	17	20	21
41	Västerbottens län.....	325	354	360	360	392
42	Norrbottnens län.....	319	354	361	380	400
43	Hela riket	20 222	20 319	20 454	20 835	21 303

organisationerna länsvis och i vissa städer 1929—1934.

Arbetsförbundet 1930.

Tid utgången av							Antal års- medlemmar	Hela antalet i undersökning- en ingående medlemmar	
juni	juli	aug.	sept.	okt.	nov.	dec.			
7	8	9	10	11	12	13	14	15	1
7 177	7 195	7 244	7 284	7 284	7 326	7 312	7 177	8 058	1
510	515	517	518	519	518	506	465	574	2
346	342	341	340	334	334	332	321	337	3
87	86	83	83	83	83	83	76	86	4
301	309	309	305	303	302	307	286	336	5
276	274	275	279	278	280	271	259	297	6
481	490	500	496	493	506	507	517	577	7
555	554	551	546	566	549	557	451	510	8
130	130	132	136	141	136	135	131	149	9
120	118	125	133	141	142	143	117	156	10
228	226	223	228	230	229	233	207	245	11
131	131	129	126	127	127	129	127	136	12
153	154	152	149	150	155	155	138	168	13
53	54	55	54	53	53	53	45	53	14
92	101	107	108	108	108	107	98	115	15
155	164	162	161	165	166	166	150	181	16
405	388	390	384	370	362	360	299	385	17
1 372	1 387	1 401	1 400	1 382	1 375	1 367	1 123	1 241	18
264	260	263	264	260	260	258	219	257	19
971	978	974	943	1 067	1 072	996	1 214	1 455	20
227	227	231	239	240	239	239	219	249	21
2 316	2 347	2 366	2 377	2 379	2 369	2 391	2 243	2 555	22
141	170	167	166	166	165	167	145	174	23
353	360	360	351	350	350	348	338	402	24
32	32	32	34	34	34	34	148	170	25
371	392	421	408	406	401	401	383	457	26
54	52	50	49	50	50	51	48	58	27
194	199	203	205	207	207	206	129	162	28
489	492	489	493	497	490	490	430	473	29
94	95	94	96	95	96	95	188	227	30
270	273	277	277	286	296	290	255	312	31
22	30	35	38	39	39	39	28	40	32
81	85	81	88	98	103	102	84	115	33
340	351	361	374	373	373	365	312	406	34
212	229	256	270	273	273	268	233	293	35
443	444	440	442	442	439	438	428	517	36
546	593	633	647	694	704	706	502	722	37
571	599	616	632	625	619	554	526	718	38
174	177	176	180	178	181	178	161	193	39
22	23	21	19	17	18	17	13	15	40
399	422	453	469	549	585	611	417	706	41
419	441	404	417	418	414	400	318	429	42
<b>21 577</b>	<b>21 889</b>	<b>22 099</b>	<b>22 208</b>	<b>22 470</b>	<b>22 528</b>	<b>22 367</b>	<b>20 967</b>	<b>24 709</b>	<b>43</b>



Tab. I (forts.). Antal medlemmar i de undersökta

Grovs- och fabriks-

Län och vissa städer		Antal medlemmar				
		jan.	febr.	mars	april	maj
1		2	3	4	5	6
1	Stockholm.....	7 307	7 275	7 288	7 292	7 301
2	Stockholms län.....	515	519	530	559	590
3	Uppsala.....	330	332	331	331	324
4	Uppsala län i övr.....	83	84	84	84	83
5	Eskilstuna.....	302	299	299	297	298
6	Södermanlands län i övr.....	274	278	273	274	273
7	Norrköping.....	507	508	509	512	511
8	Östergötlands län i övr.....	554	557	550	555	564
9	Jönköping.....	134	136	141	140	139
10	Jönköpings län i övr.....	142	143	143	150	152
11	Kronobergs län.....	231	235	237	254	257
12	Kalmar.....	126	123	129	146	152
13	Kalmar län i övr.....	155	155	156	157	157
14	Gotlands län.....	53	53	53	55	55
15	Blekinge län.....	109	109	109	105	105
16	Kristianstad.....	170	174	173	165	163
17	Kristianstads län i övr.....	358	365	368	374	390
18	Malmö.....	1 403	1 413	1 403	1 418	1 434
19	Hälsingborg.....	257	262	262	273	281
20	Malmöhus län i övr.....	959	1 031	1 042	1 022	1 044
21	Hallands län.....	236	239	240	244	252
22	Göteborg.....	2 440	2 446	2 447	2 493	2 587
23	Göteborgs och Bohus län i övr.....	166	166	166	168	178
24	Borås.....	351	352	347	344	334
25	Älvsborgs län i övr.....	34	45	46	49	66
26	Skaraborgs län.....	400	399	393	389	388
27	Karlstad.....	44	42	43	43	44
28	Värmlands län i övr.....	207	206	231	238	248
29	Örebro.....	489	488	487	490	505
30	Örebro län i övr.....	94	93	93	94	96
31	Västerås.....	288	289	295	290	291
32	Västmanlands län i övr.....	39	40	41	41	46
33	Falun.....	103	103	103	104	104
34	Kopparbergs län i övr.....	366	368	375	382	394
35	Gävle.....	268	268	278	281	277
36	Gävleborgs län i övr.....	436	438	438	434	433
37	Sundsvall.....	744	758	771	782	793
38	Västernorrlands län i övr.....	546	548	545	544	578
39	Östersund.....	177	180	182	188	193
40	Jämtlands län i övr.....	17	16	19	18	18
41	Västerbottens län.....	659	691	701	714	740
42	Norrbottens län.....	362	361	362	374	378
43	Hela riket	22 435	22 587	22 683	22 867	23 216

organisationerna länsvis och i vissa städer 1929—1934.

arbetareförbundet 1931.

vid utgången av							Antal års- medlemmar	Hela antalet i undersökning- gen ingående medlemmar	
juni	juli	aug.	sept.	okt.	nov.	dec.			
7	8	9	10	11	12	13	14	15	1
7 376	7 437	7 460	7 490	7 506	7 498	7 495	7 297	7 861	1
601	616	630	638	658	672	666	545	692	2
329	337	335	335	332	332	329	318	340	3
83	90	91	91	91	91	88	84	91	4
302	310	319	320	318	316	315	299	329	5
277	278	283	257	283	282	281	282	332	6
519	546	556	561	569	570	573	563	649	7
567	572	577	573	578	578	579	467	531	8
140	140	154	157	156	156	155	142	160	9
165	173	182	184	187	188	188	160	196	10
259	265	268	265	262	264	263	237	278	11
159	167	164	159	152	155	157	140	164	12
155	157	155	154	152	153	157	152	165	13
54	53	52	53	52	53	54	49	53	14
104	104	104	101	100	100	99	104	107	15
163	162	168	169	166	164	163	156	175	16
387	387	390	380	369	371	369	295	364	17
1 426	1 425	1 445	1 437	1 438	1 438	1 442	1 129	1 230	18
279	273	271	274	268	267	270	223	254	19
1 092	1 149	1 145	1 195	1 284	1 267	1 253	1 402	1 703	20
255	258	258	258	257	258	256	245	267	21
2 635	2 715	2 738	2 759	2 755	2 748	2 749	2 480	2 834	22
179	177	190	190	190	190	194	173	191	23
332	322	320	323	327	325	328	327	387	24
80	94	99	93	91	93	95	191	254	25
431	441	442	441	431	436	434	398	461	26
48	49	50	54	51	54	56	45	60	27
260	290	307	320	325	326	329	191	243	28
512	513	519	518	518	515	512	439	500	29
99	103	103	115	116	116	118	218	271	30
292	290	288	283	281	281	279	280	310	31
53	54	56	56	57	60	60	50	58	32
104	106	105	103	103	103	102	103	111	33
397	394	391	405	402	405	410	372	470	34
278	285	274	274	276	277	274	263	293	35
432	438	472	473	481	477	469	464	536	36
813	825	832	819	795	781	775	729	873	37
571	594	616	620	620	622	626	604	733	38
208	207	209	206	208	211	211	195	227	39
16	18	18	19	19	21	21	24	30	40
778	814	834	834	834	841	824	752	967	41
388	312	322	323	327	333	316	317	387	42
<b>23 598</b>	<b>23 940</b>	<b>24 192</b>	<b>24 279</b>	<b>24 385</b>	<b>24 388</b>	<b>24 334</b>	<b>22 904</b>	<b>26 137</b>	<b>43</b>



Tab. I (forts.). Antal medlemmar i de undersökta

Grovs- och fabriks-

Län och vissa städer		Antal medlemmar				
		jan.	febr.	mars	april	maj
1		2	3	4	5	6
1	Stockholm.....	7 485	7 468	7 465	7 482	7 465
2	Stockholms län.....	693	686	680	691	701
3	Uppsala.....	327	327	327	326	323
4	Uppsala län i övr.....	88	89	90	89	88
5	Eskilstuna.....	316	314	309	310	308
6	Södermanlands län i övr.....	278	280	275	274	275
7	Norrköping.....	616	621	632	634	633
8	Östergötlands län i övr.....	579	582	583	593	599
9	Jönköping.....	153	150	150	150	151
10	Jönköpings län i övr.....	192	196	203	215	224
11	Kronobergs län.....	264	266	267	273	282
12	Kalmar.....	156	157	156	148	148
13	Kalmar län i övr.....	157	155	154	155	155
14	Gotlands län.....	54	54	55	53	56
15	Blekinge län.....	100	100	100	100	101
16	Kristianstad.....	165	166	167	171	173
17	Kristianstads län i övr.....	371	371	375	385	388
18	Malmö.....	1 441	1 435	1 419	1 418	1 411
19	Hälsingborg.....	270	281	287	289	288
20	Malmöhus län i övr.....	1 237	1 223	1 212	1 201	1 195
21	Hallands län.....	254	253	253	254	260
22	Göteborg.....	2 749	2 743	2 729	2 721	2 718
23	Göteborgs och Bohus län i övr.....	194	192	192	188	186
24	Borås.....	332	330	334	338	338
25	Älvsborgs län i övr.....	115	119	119	122	126
26	Skaraborgs län.....	439	443	444	449	453
27	Karlstad.....	54	54	53	55	60
28	Värmlands län i övr.....	337	341	340	345	345
29	Örebro.....	512	505	505	512	510
30	Örebro län i övr.....	116	116	115	113	113
31	Västerås.....	279	278	273	272	275
32	Västmanlands län i övr.....	60	60	60	60	60
33	Falun.....	102	101	103	102	101
34	Kopparbergs län i övr.....	414	415	423	428	439
35	Gävle.....	281	286	283	287	293
36	Gävleborgs län i övr.....	467	466	457	464	467
37	Sundsvall.....	767	733	720	701	659
38	Västernorrlands län i övr.....	623	623	625	624	631
39	Östersund.....	222	224	225	226	228
40	Jämtlands län i övr.....	21	24	24	25	24
41	Västerbottens län.....	820	811	809	812	802
42	Norrbottnens län.....	321	322	311	313	329
43	Hela riket	24 421	24 360	24 303	24 368	24 381

organisationerna länsvis och i vissa städer 1929—1934.

Arbetsföretagareförbundet 1932.

Månadsutgången av							Antal års- medlemmar	Hela antalet i undersökning- gen ingående medlemmar	
juni	juli	aug.	sept.	okt.	nov.	dec.			
7	8	9	10	11	12	13	14	15	1
7 430	7 407	7 409	7 386	7 348	7 335	7 329	7 431	7 795	1
690	701	702	702	704	679	695	635	762	2
324	325	325	325	324	324	324	312	321	3
88	87	86	84	86	88	86	83	86	4
308	308	308	307	304	303	303	304	315	5
280	290	292	279	285	281	281	298	337	6
626	620	627	623	620	616	616	614	651	7
598	600	596	605	611	623	619	486	542	8
151	151	154	152	151	150	150	148	160	9
228	247	244	240	239	239	235	211	259	10
287	291	287	278	258	255	256	259	283	11
148	146	147	141	141	141	141	143	153	12
153	155	159	156	190	192	196	152	173	13
61	61	62	61	62	57	58	55	70	14
108	116	118	115	115	113	112	105	119	15
170	174	174	175	175	176	173	163	178	16
392	396	397	395	392	389	387	293	333	17
1 405	1 407	1 402	1 399	1 402	1 399	1 389	1 108	1 195	18
288	283	284	282	279	281	280	231	249	19
1 187	1 171	1 162	1 152	1 178	1 177	1 193	1 441	1 624	20
260	260	259	258	256	249	247	250	263	21
2 715	2 711	2 714	2 713	2 709	2 696	2 670	2 591	2 768	22
185	180	179	177	174	174	174	175	183	23
353	354	355	356	356	354	344	339	377	24
132	138	140	139	137	143	142	248	286	25
456	455	453	456	454	450	448	425	450	26
61	60	59	60	56	56	53	50	57	27
347	337	344	338	339	340	339	236	274	28
506	507	505	505	508	512	515	449	502	29
113	113	113	113	113	113	111	247	265	30
270	274	274	272	270	270	266	268	284	31
60	57	62	62	63	63	63	60	67	32
100	99	99	96	94	92	90	98	112	33
445	455	464	457	450	453	450	428	504	34
296	301	311	317	320	328	330	317	351	35
472	466	469	465	464	464	456	475	512	36
658	672	603	573	548	533	519	649	755	37
633	639	634	640	641	642	640	642	718	38
223	226	228	228	227	226	226	224	247	39
23	22	23	23	25	26	27	25	30	40
797	794	794	781	776	770	766	783	904	41
335	337	340	343	333	329	329	323	366	42
<b>24 362</b>	<b>24 393</b>	<b>24 357</b>	<b>24 229</b>	<b>24 177</b>	<b>24 101</b>	<b>24 028</b>	<b>23 744</b>	<b>25 880</b>	<b>43</b>



Tab. I (forts.). Antal medlemmar i de undersökta

Grovs- och fabriks-

Län och vissa städer		Antal medlemmar				
		jan.	febr.	mars	april	maj
1		2	3	4	5	6
1	Stockholm.....	7 315	7 293	7 267	7 252	7 229
2	Stockholms län.....	713	729	730	715	711
3	Uppsala.....	327	328	328	328	326
4	Uppsala län i övr.....	86	84	83	83	82
5	Eskilstuna.....	302	299	299	297	294
6	Södermanlands län i övr.....	281	284	283	285	292
7	Norrköping.....	608	606	605	602	592
8	Östergötlands län i övr.....	660	660	658	652	648
9	Jönköping.....	150	149	148	147	147
10	Jönköpings län i övr.....	234	236	237	242	248
11	Kronobergs län.....	256	280	263	267	274
12	Kalmar.....	144	144	142	141	138
13	Kalmar län i övr.....	205	207	208	206	203
14	Gotlands län.....	57	55	54	52	54
15	Blekinge län.....	111	111	114	114	113
16	Kristianstad.....	173	174	175	174	166
17	Kristianstads län i övr.....	383	399	415	426	430
18	Malmö.....	1 380	1 374	1 372	1 363	1 355
19	Hälsingborg.....	281	282	280	280	275
20	Malmöhus län i övr.....	1 194	1 181	1 172	1 170	1 148
21	Hallands län.....	248	248	245	245	244
22	Göteborg.....	2 683	2 681	2 675	2 667	2 654
23	Göteborgs och Bohus län i övr.....	174	174	174	172	171
24	Borås.....	342	341	334	324	315
25	Älvsborgs län i övr.....	157	164	166	159	166
26	Skaraborgs län.....	445	444	442	438	438
27	Karlstad.....	55	56	55	58	58
28	Värmlands län i övr.....	340	318	321	319	340
29	Örebro.....	519	519	524	518	518
30	Örebro län i övr.....	109	108	108	108	108
31	Västerås.....	265	265	262	263	262
32	Västmanlands län i övr.....	63	63	63	63	63
33	Falun.....	91	89	88	89	86
34	Kopparbergs län i övr.....	454	460	422	421	416
35	Gävle.....	330	330	323	318	298
36	Gävleborgs län i övr.....	464	461	444	437	440
37	Sundsvall.....	516	514	509	492	489
38	Västernorrlands län i övr.....	643	640	632	637	629
39	Östersund.....	227	228	228	227	226
40	Jämtlands län i övr.....	28	29	29	29	29
41	Västerbottens län.....	748	744	731	717	709
42	Norrbottens län.....	326	327	327	328	326
43	Hela riket	24 087	24 078	23 935	23 825	23 710

organisationerna länsvis och i vissa städer 1929—1934.

Arbetsföretagareförbundet 1933.

Tid utgången av							Antal års- medlemmar	Hela antalet i undersökning- gen ingående medlemmar	
juni	juli	aug.	sept.	okt.	nov.	dec.			
7	8	9	10	11	12	13	14	15	1
7 206	7 178	7 154	7 132	7 109	7 097	7 077	7 171	7 393	1
702	715	738	735	728	727	722	671	764	2
326	326	325	325	325	326	324	311	313	3
83	83	83	83	83	85	85	154	178	4
294	290	290	285	285	281	280	278	285	5
293	295	296	294	293	286	284	306	331	6
586	585	578	575	577	580	576	581	605	7
646	644	642	654	660	659	659	491	543	8
145	147	146	146	146	146	146	142	146	9
246	248	239	235	228	229	225	213	232	10
282	276	274	270	268	268	267	259	273	11
138	137	138	138	137	136	136	139	144	12
201	200	199	198	198	198	200	152	165	13
54	54	54	53	53	53	53	50	56	14
113	113	112	114	109	109	109	110	115	15
164	165	164	162	168	167	167	161	174	16
421	418	414	413	406	405	401	303	343	17
1 347	1 345	1 339	1 333	1 331	1 325	1 323	1 044	1 086	18
275	273	271	285	299	304	308	228	272	19
1 137	1 129	1 129	1 127	1 159	1 156	1 140	1 385	1 498	20
243	257	260	265	267	269	267	249	281	21
2 635	2 625	2 625	2 614	2 606	2 597	2 582	2 525	2 624	22
170	165	181	183	183	183	183	165	185	23
316	306	305	301	294	288	287	305	350	24
162	164	163	163	160	154	159	262	292	25
433	432	434	432	435	435	433	410	435	26
58	64	63	64	65	64	59	50	61	27
337	335	338	339	334	333	329	226	267	28
515	510	513	516	517	517	514	453	490	29
106	103	101	100	97	95	92	233	266	30
261	263	261	258	257	256	256	253	265	31
63	63	63	63	63	63	63	62	62	32
86	86	87	84	85	85	85	87	95	33
414	478	483	480	484	487	487	467	520	34
299	298	297	294	293	293	292	299	314	35
468	477	469	466	461	460	454	490	547	36
480	476	473	467	463	461	452	471	527	37
622	612	603	606	606	596	591	628	694	38
226	227	226	226	226	224	223	227	229	39
29	29	29	28	27	27	27	28	29	40
704	698	702	706	709	712	709	710	820	41
316	303	300	290	290	285	284	303	330	42
<b>23 602</b>	<b>23 592</b>	<b>23 561</b>	<b>23 502</b>	<b>23 484</b>	<b>23 421</b>	<b>23 310</b>	<b>23 054</b>	<b>24 599</b>	<b>43</b>



Tab. I (forts.). Antal medlemmar i de undersökta

Grovs- och fabriks-

Län och vissa städer		Antal medlemmar				
		jan.	febr.	mars	april	maj
1		2	3	4	5	6
1	Stockholm.....	7 061	7 028	7 052	7 101	7 088
2	Stockholms län.....	729	728	729	739	757
3	Uppsala.....	324	324	324	328	373
4	Uppsala län i övr.....	84	86	90	89	92
5	Eskilstuna.....	279	279	281	281	277
6	Södermanlands län i övr.....	289	291	294	295	305
7	Norrköping.....	571	570	576	580	591
8	Östergötlands län i övr.....	656	659	682	699	712
9	Jönköping.....	145	148	151	153	153
10	Jönköpings län i övr.....	239	241	240	238	244
11	Kronobergs län.....	264	266	275	273	277
12	Kalmar.....	133	136	142	141	156
13	Kalmar län i övr.....	200	200	206	215	225
14	Gotlands län.....	53	53	58	69	72
15	Blekinge län.....	109	111	129	148	170
16	Kristianstad.....	166	165	195	197	198
17	Kristianstads län i övr.....	403	402	411	421	440
18	Malmö.....	1 321	1 415	1 537	1 650	1 710
19	Hälsingborg.....	310	337	359	385	390
20	Malmöhus län i övr.....	1 132	1 123	1 125	1 121	1 133
21	Hallands län.....	264	264	266	288	298
22	Göteborg.....	2 574	2 567	2 567	2 584	2 606
23	Göteborgs och Bohus län i övr.....	183	181	182	187	190
24	Borås.....	285	258	266	269	298
25	Älvsborgs län i övr.....	183	177	180	180	183
26	Skaraborgs län.....	427	421	420	422	440
27	Karlstad.....	68	77	76	74	83
28	Värmlands län i övr.....	328	320	330	331	341
29	Örebro.....	514	517	525	540	542
30	Örebro län i övr.....	94	101	100	101	103
31	Västerås.....	255	252	248	250	250
32	Västmanlands län i övr.....	63	63	60	60	59
33	Falun.....	86	86	86	88	84
34	Kopparbergs län i övr.....	492	487	496	499	491
35	Gävle.....	290	296	300	313	328
36	Gävleborgs län i övr.....	450	452	450	457	461
37	Sundsvall.....	451	451	451	449	443
38	Västernorrlands län i övr.....	587	586	583	593	595
39	Östersund.....	221	224	224	218	27
40	Jämtlands län i övr.....	27	27	27	27	39
41	Västerbottens län.....	699	704	696	702	721
42	Norrbottnens län.....	284	279	276	269	275
43	Hela riket	23 293	23 352	23 665	24 024	24 220

organisationerna länsvis och i vissa städer 1929—1934.

Arbetsförbundet 1934.

I d u t g å n g e n a v							Antal års- medlemmar	Hela antalet i undersökning- en ingående medlemmar	
juni	juli	aug.	sept.	okt.	nov.	dec.			
7	8	9	10	11	12	13	14	15	1
7 097	7 146	7 151	7 135	7 152	7 151	7 164	7 010	7 579	1
759	752	778	776	773	764	757	694	814	2
445	487	497	496	496	499	503	389	463	3
97	97	94	92	91	92	94	85	100	4
276	277	280	280	286	292	304	276	317	5
314	311	314	315	315	326	331	320	372	6
613	624	640	629	630	630	632	590	660	7
725	737	752	762	767	779	787	540	624	8
151	155	155	151	152	153	156	144	160	9
248	246	248	249	246	247	247	222	247	10
273	273	279	276	277	279	283	258	272	11
174	193	202	202	205	206	202	163	228	12
230	231	234	289	241	238	236	164	195	13
81	86	91	95	96	96	93	74	86	14
174	181	182	190	191	196	193	156	202	15
194	197	199	199	195	189	191	184	201	16
442	444	429	415	405	408	398	306	370	17
1 715	1 756	1 790	1 790	1 796	1 806	1 805	1 275	1 507	18
393	388	388	390	399	403	404	314	362	19
1 134	1 144	1 163	1 153	1 183	1 180	1 178	1 405	1 674	20
316	338	343	350	357	361	361	309	404	21
2 628	2 642	2 681	2 706	2 695	2 720	2 726	2 498	2 862	22
191	186	185	184	184	183	182	173	201	23
308	330	328	325	328	327	325	284	371	24
185	185	187	186	184	183	187	295	331	25
450	472	476	471	472	471	466	417	482	26
87	90	86	87	86	90	89	57	71	27
348	351	352	350	346	352	355	208	246	28
555	559	558	558	557	559	558	468	522	29
105	102	105	107	106	106	107	243	307	30
253	257	261	267	260	254	253	241	270	31
59	63	63	62	60	59	59	58	68	32
94	98	102	104	106	106	104	96	115	33
493	481	459	464	475	482	481	468	568	34
335	349	359	366	376	373	371	334	398	35
472	466	472	467	469	463	459	463	543	36
430	423	420	417	418	415	419	424	474	37
581	572	568	564	562	559	551	597	694	38
217	218	220	220	219	220	219	218	234	39
45	44	45	45	43	40	39	37	61	40
755	769	772	766	753	750	729	692	833	41
283	280	280	262	262	268	269	278	317	42
<b>24 725</b>	<b>25 000</b>	<b>25 188</b>	<b>25 212</b>	<b>25 214</b>	<b>25 275</b>	<b>25 267</b>	<b>23 423</b>	<b>26 805</b>	<b>43</b>



Tab. I (forts.). Antal medlemmar i de undersökta

Mälareför-

Län och vissa städer		A n t a l m e d l e m m a r				
		jan.	febr.	mars	april	maj
1		2	3	4	5	6
1	Stockholm.....	2 396	2 416	2 428	2 370	2 330
2	Stockholms län.....	114	107	106	91	88
3	Uppsala.....	152	155	155	139	118
4	Uppsala län i övr.....	13	13	—	—	7
5	Eskilstuna.....	81	81	81	81	81
6	Södermanlands län i övr.....	72	67	62	54	59
7	Norrköping.....	147	149	106	108	123
8	Östergötlands län i övr.....	136	137	127	126	103
9	Jönköping.....	70	71	73	76	73
10	Jönköpings län i övr.....	21	21	20	20	20
11	Kronobergs län.....	45	44	44	37	38
12	Kalmar.....	83	82	76	57	58
13	Kalmar län i övr.....	37	37	36	33	33
14	Gotlands län.....	22	26	23	23	—
15	Blekinge län.....	96	94	90	57	57
16	Kristianstad.....	57	57	54	28	23
17	Kristianstads län i övr.....	36	33	28	32	23
18	Malmö.....	575	581	531	524	430
19	Hälsingborg.....	171	178	167	98	96
20	Malmöhus län i övr.....	167	291	166	241	287
21	Hallands län.....	117	117	114	110	95
22	Göteborg.....	670	670	682	694	707
23	Göteborgs och Bohus län i övr.....	—	—	—	—	—
24	Borås.....	129	135	130	118	130
25	Älvsborgs län i övr.....	93	95	107	100	94
26	Skaraborgs län.....	97	127	111	105	124
27	Karlstad.....	79	85	66	67	53
28	Värmlands län i övr.....	50	49	36	45	38
29	Örebro.....	131	131	130	105	98
30	Örebro län i övr.....	—	—	—	—	20
31	Västerås.....	95	95	94	55	59
32	Västmanlands län i övr.....	44	26	35	33	35
33	Falun.....	48	52	52	51	37
34	Kopparbergs län i övr.....	67	77	94	60	70
35	Gävle.....	83	83	80	79	75
36	Gävleborgs län i övr.....	122	125	96	81	78
37	Sundsvall.....	73	73	75	77	79
38	Västernorrlands län i övr.....	91	91	94	64	73
39	Östersund.....	36	39	35	13	20
40	Jämtlands län i övr.....	—	—	—	—	—
41	Västerbottens län.....	57	57	58	40	41
42	Norrbottnens län.....	127	111	102	90	69
43	Hela riket	<b>6 700</b>	<b>6 878</b>	<b>6 564</b>	<b>6 182</b>	<b>6 042</b>

## organisationerna länsvis och i vissa städer 1929—1934.

bundet 1929.

vid utgången av							Antal års- medlemmar	Hela antalet i undersökning- en ingående medlemmar	1
juni	juli	aug.	sept.	okt.	nov.	dec.			
7	8	9	10	11	12	13	14	15	1
1 891	2 194	2 363	2 429	2 435	2 502	2 834	2 038	3 172	1
90	88	87	79	83	91	97	94	102	2
129	157	167	177	174	164	175	164	182	3
9	14	15	16	8	13	15	19	20	4
81	81	81	81	81	81	89	77	87	5
54	72	81	81	77	69	74	91	109	6
146	150	173	175	179	175	186	169	191	7
115	121	119	131	125	135	162	151	167	8
—	85	85	—	92	93	96	86	100	9
17	35	40	43	42	43	44	33	47	10
45	43	46	43	50	49	54	54	61	11
49	55	58	74	83	70	84	80	90	12
32	33	51	58	53	57	61	55	78	13
23	26	26	26	26	—	27	25	28	14
61	69	71	69	72	83	99	96	110	15
27	35	46	47	42	50	27	63	71	16
24	27	38	34	33	30	37	57	76	17
516	508	558	583	571	580	610	544	590	18
81	92	96	106	104	109	204	187	222	19
268	242	208	292	276	271	314	301	339	20
84	96	98	110	114	109	116	121	144	21
715	745	802	799	868	861	851	760	855	22
—	—	9	93	11	12	13	5	14	23
156	164	177	177	176	179	183	171	192	24
106	129	100	122	128	140	142	125	158	25
135	138	147	149	162	164	159	153	188	26
47	51	52	59	60	59	70	77	83	27
50	54	54	55	56	49	50	54	65	28
96	106	120	136	138	137	153	145	162	29
22	26	33	34	35	35	38	33	50	30
60	66	65	69	76	74	87	88	98	31
33	28	27	27	29	35	48	45	52	32
39	39	41	41	41	44	45	51	65	33
90	89	99	103	108	171	253	182	230	34
75	79	81	80	81	80	74	78	88	35
74	81	86	92	98	88	119	128	142	36
93	95	95	98	98	98	106	102	118	37
66	73	76	74	82	81	93	135	153	38
33	31	42	59	58	72	69	55	73	39
—	—	—	—	—	—	—	—	—	40
47	45	51	52	60	57	79	77	82	41
52	132	132	106	114	120	117	122	147	42
<b>5 731</b>	<b>6 394</b>	<b>6 796</b>	<b>7 079</b>	<b>7 199</b>	<b>7 330</b>	<b>8 154</b>	<b>7 090</b>	<b>9 001</b>	<b>43</b>



Tab. I (forts.). Antal medlemmar i de undersökta

Målareför-

Län och vissa städer		A n t a l m e d l e m m a r				
		jan.	febr.	mars	april	maj
	1	2	3	4	5	6
1	Stockholm.....	2 797	2 638	2 704	2 695	2 625
2	Stockholms län.....	100	102	105	92	106
3	Uppsala.....	162	134	142	132	123
4	Uppsala län i övr.....	14	8	6	6	4
5	Eskilstuna.....	89	88	88	88	88
6	Södermanlands län i övr.....	78	58	71	67	66
7	Norrköping.....	183	187	—	186	156
8	Östergötlands län i övr.....	165	166	162	161	165
9	Jönköping.....	98	100	99	99	97
10	Jönköpings län i övr.....	56	54	41	34	37
11	Kronobergs län.....	74	74	74	63	65
12	Kalmar.....	78	60	60	48	60
13	Kalmar län i övr.....	61	62	55	49	49
14	Gotlands län.....	25	28	26	27	28
15	Blekinge län.....	102	101	85	92	87
16	Kristianstad.....	55	51	29	54	56
17	Kristianstads län i övr.....	51	43	43	31	40
18	Malmö.....	611	594	589	561	533
19	Hälsingborg.....	204	166	149	—	85
20	Malmöhus län i övr.....	311	293	268	238	242
21	Hallands län.....	130	124	142	129	129
22	Göteborg.....	837	826	827	803	779
23	Göteborg och Bohus län i övr.....	56	57	61	57	60
24	Borås.....	172	167	154	160	164
25	Älvsborgs län i övr.....	146	152	168	165	177
26	Skaraborgs län.....	149	147	146	140	162
27	Karlstad.....	74	73	68	46	57
28	Värmlands län i övr.....	36	36	49	49	56
29	Örebro.....	155	138	139	127	122
30	Örebro län i övr.....	33	36	39	40	50
31	Västerås.....	90	76	80	63	67
32	Västmanlands län i övr.....	52	51	46	55	64
33	Falun.....	54	54	49	45	46
34	Kopparbergs län i övr.....	240	243	244	230	171
35	Gävle.....	76	76	54	54	54
36	Gävleborgs län i övr.....	116	110	100	80	191
37	Sundsvall.....	106	106	105	111	113
38	Västernorrlands län i övr.....	91	121	118	92	81
39	Östersund.....	69	33	47	42	30
40	Jämtlands län i övr.....	—	—	—	—	—
41	Västerbottens län.....	72	71	62	88	44
42	Norrbottnens län.....	119	108	91	92	98
43	Hela riket	8 187	7 812	7 585	7 391	7 427

rganisationerna länsvis och i vissa städer 1929—1934.

undat 1930.

i d u t g å n g e n a v							Antal års- medlemmar	Hela antalet i undersökning- gen ingående medlemmar	
juni	juli	aug.	sept.	okt.	nov.	dec.			
7	8	9	10	11	12	13	14	15	1
2 441	68	2 534	2 584	2 886	2 992	2 827	2 819	3 317	1
107	98	94	94	98	87	93	101	108	2
133	157	201	193	173	155	169	170	189	3
3	9	7	9	14	19	13	20	21	4
88	88	88	88	88	88	86	85	96	5
64	67	66	75	73	75	93	108	120	6
184	168	196	185	189	189	191	187	197	7
161	161	164	166	168	170	175	171	186	8
93	97	105	103	104	106	109	106	116	9
53	67	70	77	68	70	82	72	95	10
62	66	73	94	90	88	62	61	71	11
61	60	70	80	83	78	102	99	109	12
47	52	61	54	63	65	49	71	83	13
27	28	30	33	32	35	31	33	36	14
68	77	80	80	95	102	120	112	128	15
36	52	71	74	77	67	72	78	96	16
44	39	46	42	52	53	61	89	105	17
525	556	610	691	637	629	654	586	655	18
94	124	163	158	153	166	211	221	249	19
240	284	318	312	339	303	331	369	420	20
140	136	134	146	151	150	182	156	184	21
765	796	846	878	889	874	785	819	886	22
70	81	76	82	84	76	72	83	106	23
165	179	189	178	174	161	163	179	190	24
177	176	182	186	179	165	159	180	203	25
160	179	169	165	178	172	191	206	232	26
55	59	61	71	71	82	89	82	96	27
40	40	46	46	56	58	48	61	74	28
116	125	141	155	159	162	177	169	200	29
52	51	50	49	44	47	45	55	58	30
69	77	82	94	91	89	86	100	108	31
70	67	75	70	76	74	66	74	85	32
63	68	61	65	69	57	57	58	64	33
148	140	136	117	218	265	257	257	283	34
53	67	69	76	76	—	74	88	98	35
95	110	115	119	123	120	147	149	171	36
147	149	150	150	142	141	101	132	164	37
94	97	119	117	118	121	147	144	161	38
24	28	38	39	35	45	51	63	67	39
—	—	—	—	—	—	—	—	—	40
50	52	56	60	61	59	88	89	104	41
114	119	120	117	131	136	143	152	171	42
<b>7 198</b>	<b>5 114</b>	<b>7 962</b>	<b>8 172</b>	<b>8 607</b>	<b>8 591</b>	<b>8 659</b>	<b>8 853</b>	<b>10 102</b>	<b>43</b>



Tab. I (forts.). Antal medlemmar i de undersökta

Målareför-

Län och vissa städer		A n t a l m e d l e m m a r				
		jan.	febr.	mars	april	maj
1		2	3	4	5	6
1	Stockholm.....	3 057	2 889	2 855	2 872	2 716
2	Stockholms län.....	93	94	92	92	88
3	Uppsala.....	160	150	147	136	123
4	Uppsala län i övr.....	14	11	17	14	15
5	Eskilstuna.....	87	87	87	86	89
6	Södermanlands län i övr.....	85	87	81	71	73
7	Norrköping.....	193	189	190	195	187
8	Östergötlands län i övr.....	173	173	172	179	180
9	Jönköping.....	109	110	111	111	106
10	Jönköpings län i övr.....	74	72	68	61	71
11	Kronobergs län.....	65	65	62	52	47
12	Kalmar.....	93	84	88	94	76
13	Kalmar län i övr.....	70	65	59	60	70
14	Gotlands län.....	28	28	31	35	31
15	Blekinge län.....	105	115	103	101	79
16	Kristianstad.....	69	71	66	57	55
17	Kristianstads län i övr.....	61	62	62	67	64
18	Malmö.....	657	639	608	584	562
19	Hälsingborg.....	204	183	178	134	102
20	Malmöhus län i övr.....	370	347	328	308	314
21	Hallands län.....	175	163	162	144	141
22	Göteborg.....	827	826	846	830	775
23	Göteborgs och Bohus län i övr.....	80	77	79	81	95
24	Borås.....	166	148	165	158	155
25	Älvsborgs län i övr.....	160	173	168	165	167
26	Skaraborgs län.....	184	183	175	177	181
27	Karlstad.....	98	98	96	88	73
28	Värmlands län i övr.....	71	72	66	79	72
29	Örebro.....	173	162	153	144	121
30	Örebro län i övr.....	47	49	46	42	40
31	Västerås.....	83	82	74	62	60
32	Västmanlands län i övr.....	73	68	66	65	62
33	Falun.....	57	57	56	48	50
34	Kopparbergs län i övr.....	256	257	196	217	218
35	Gävle.....	74	74	68	65	63
36	Gävleborgs län i övr.....	191	141	112	135	122
37	Sundsvall.....	145	145	146	146	147
38	Västernorrlands län i övr.....	144	148	103	128	87
39	Östersund.....	51	51	51	45	41
40	Jämtlands län i övr.....	—	—	—	—	—
41	Västerbottens län.....	92	85	77	76	71
42	Norrbottens län.....	143	147	125	103	127
43	Hela riket	9 057	8 727	8 435	8 307	7 916

organisationerna länsvis och i vissa städer 1929—1934.

landet 1931.

vid utgången av							Antal års- medlemmar	Hela antalet i undersökning- gen ingående medlemmar	1
juni	juli	aug.	sept.	okt.	nov.	dec.			
7	8	9	10	11	12	13	14	15	1
2 668	2 856	2 841	2 875	2 992	3 064	3 031	3 025	3 576	1
99	96	96	72	88	93	88	110	118	2
138	170	187	219	200	173	193	180	197	3
15	15	16	15	18	20	23	22	24	4
89	89	93	93	93	98	98	95	107	5
79	85	87	83	87	94	96	118	132	6
180	201	220	245	222	221	211	210	227	7
179	185	183	185	192	197	195	189	208	8
105	103	109	110	112	118	119	117	127	9
63	79	90	93	93	103	93	99	135	10
49	51	57	62	70	70	78	88	101	11
64	63	74	66	78	76	88	94	97	12
69	70	70	60	63	67	70	85	91	13
31	31	31	30	30	30	36	33	34	14
93	85	90	92	95	102	128	129	144	15
56	98	110	107	112	95	92	103	114	16
59	60	48	44	51	67	52	121	135	17
578	584	667	695	679	665	680	624	677	18
94	104	119	123	133	159	209	214	231	19
306	340	328	351	423	372	398	408	454	20
149	159	146	160	173	177	188	179	190	21
791	844	919	1 006	1 060	940	950	891	968	22
92	91	95	92	90	95	94	105	119	23
151	150	128	116	121	145	169	164	174	24
156	173	176	177	172	185	169	188	204	25
218	188	201	193	194	177	205	238	263	26
68	66	87	82	86	83	101	108	124	27
75	84	93	101	104	93	117	99	130	28
100	118	141	141	155	160	171	186	203	29
45	49	46	46	47	49	51	60	69	30
73	89	103	109	106	107	111	285	311	31
65	64	61	71	78	85	84	76	87	32
51	62	62	62	59	54	55	68	73	33
207	192	190	188	156	194	314	266	295	34
63	69	81	86	86	86	85	91	102	35
117	115	113	131	125	133	163	164	182	36
138	138	141	142	139	140	113	142	155	37
113	105	109	124	111	120	122	148	148	38
45	48	52	52	51	—	31	60	67	39
—	—	—	—	—	—	—	—	—	40
74	96	73	73	76	83	108	108	117	41
120	138	135	126	138	152	160	162	179	42
<b>7 925</b>	<b>8 403</b>	<b>8 668</b>	<b>8 898</b>	<b>9 158</b>	<b>9 142</b>	<b>9 539</b>	<b>9 853</b>	<b>11 089</b>	<b>43</b>



Tab. I (forts.). Antal medlemmar i de undersökta

Mälareför-

Län och vissa städer		Antal medlemmar				
		jan.	febr.	mars	april	maj
1		2	3	4	5	6
1	Stockholm.....	3 102	3 012	2 938	2 751	2 384
2	Stockholms län.....	90	83	78	78	83
3	Uppsala.....	187	181	157	141	138
4	Uppsala län i övr.....	23	23	22	20	17
5	Eskilstuna.....	98	98	98	98	98
6	Södermanlands län i övr.....	95	97	85	87	86
7	Norrköping.....	209	207	191	190	189
8	Östergötlands län i övr.....	199	197	195	196	201
9	Jönköping.....	119	114	117	122	118
10	Jönköpings län i övr.....	118	113	114	113	109
11	Kronobergs län.....	75	72	72	65	65
12	Kalmar.....	83	88	87	76	60
13	Kalmar län i övr.....	85	83	72	68	62
14	Gotlands län.....	35	35	35	35	35
15	Blekinge län.....	117	118	121	103	97
16	Kristianstad.....	96	101	96	92	86
17	Kristianstads län i övr.....	90	87	84	65	68
18	Malmö.....	670	643	639	596	551
19	Hälsingborg.....	206	206	189	160	143
20	Malmöhus län i övr.....	394	391	392	382	357
21	Hallands län.....	190	182	186	181	178
22	Göteborg.....	941	929	930	924	901
23	Göteborgs och Bohusläns län i övr...	92	92	105	105	102
24	Borås.....	167	172	155	155	138
25	Älvsborgs län i övr.....	168	171	174	165	171
26	Skaraborgs län.....	215	198	187	183	177
27	Karlstad.....	97	98	88	89	60
28	Värmlands län i övr.....	117	114	112	111	104
29	Örebro.....	170	165	146	146	130
30	Örebro län i övr.....	50	51	51	44	46
31	Västerås.....	106	88	76	76	71
32	Västmanlands län i övr.....	103	91	85	88	82
33	Falun.....	58	64	63	61	58
34	Kopparbergs län i övr.....	315	308	303	297	265
35	Gävle.....	87	85	92	82	83
36	Gävleborgs län i övr.....	168	158	153	149	134
37	Sundsvall.....	125	125	117	117	113
38	Västernorrlands län i övr.....	127	114	111	100	98
39	Östersund.....	56	56	39	32	33
40	Jämtlands län i övr.....	—	—	13	13	14
41	Västerbottens län.....	108	98	104	92	89
42	Norrbottens län.....	162	146	148	150	140
43	Hela riket	<b>9 713</b>	<b>9 454</b>	<b>9 220</b>	<b>8 798</b>	<b>8 134</b>

## organisationerna länsvis och i vissa städer 1929—1934.

bundet 1932.

vid utgången av							Antal års- medlemmar	Hela antalet i undersökning- gen ingående medlemmar	
juni	juli	aug.	sept.	okt.	nov.	dec.			
7	8	9	10	11	12	13	14	15	1
2 366	2 783	2 820	2 776	2 807	2 850	3 090	3 255	3 712	1
92	67	68	63	78	78	89	93	99	2
143	174	179	168	164	154	175	189	197	3
16	16	18	16	18	19	20	27	37	4
98	98	99	99	100	100	106	118	120	5
98	107	105	91	94	95	101	121	130	6
201	222	230	230	223	220	222	192	210	7
191	180	193	191	199	204	219	222	238	8
108	110	107	117	118	128	123	122	127	9
112	103	105	116	113	105	132	136	153	10
70	60	71	75	75	73	78	107	117	11
55	58	64	70	67	72	77	100	105	12
60	56	51	48	54	52	61	78	83	13
31	31	31	31	31	31	31	33	34	14
98	95	98	102	104	118	124	138	142	15
84	72	102	111	106	99	109	114	119	16
69	78	85	78	78	81	91	120	130	17
524	542	573	593	613	638	651	623	658	18
128	141	132	139	144	168	191	197	210	19
337	343	341	358	403	404	434	449	470	20
164	168	160	175	179	189	193	190	202	21
861	912	954	989	985	985	990	980	1 029	22
102	106	105	100	103	104	108	122	132	23
133	141	148	145	157	162	177	177	190	24
168	164	158	154	154	155	168	192	198	25
176	173	196	189	195	200	221	244	256	26
57	69	71	72	71	53	81	93	102	27
112	114	119	120	114	117	130	150	163	28
127	119	108	127	145	157	177	188	198	29
44	46	49	48	46	45	47	70	74	30
64	78	85	75	78	86	87	100	103	31
75	85	79	81	87	85	82	86	96	32
52	52	56	52	51	49	61	67	69	33
236	195	186	177	201	265	243	319	336	34
86	88	90	92	93	95	85	96	104	35
129	114	111	114	121	135	160	171	181	36
108	103	103	98	98	98	102	123	131	37
92	97	101	116	115	122	135	158	169	38
27	31	32	43	43	52	61	67	70	39
16	16	19	21	20	22	23	5	7	40
91	88	92	98	99	118	125	131	141	41
120	144	140	145	156	144	166	174	194	42
<b>7 921</b>	<b>8 439</b>	<b>8 634</b>	<b>8 703</b>	<b>8 900</b>	<b>9 127</b>	<b>9 746</b>	<b>10 335</b>	<b>11 236</b>	<b>43</b>



Tab. I (forts.). Antal medlemmar i de undersökta

Målareför-

Län och vissa städer		A n t a l m e d l e m m a r				
		jan.	febr.	mars	april	maj
1		2	3	4	5	6
1	Stockholm.....	3 094	3 023	2 897	2 989	2 930
2	Stockholms län.....	77	83	88	87	84
3	Uppsala.....	161	162	141	155	141
4	Uppsala län i övr.....	35	35	35	33	30
5	Eskilstuna.....	104	99	90	95	105
6	Södermanlands län i övr.....	102	98	97	98	88
7	Norrköping.....	221	217	214	217	196
8	Östergötlands län i övr.....	232	230	226	222	214
9	Jönköping.....	123	114	115	113	120
10	Jönköpings län i övr.....	130	127	121	113	107
11	Kronobergs län.....	74	74	75	76	68
12	Kalmar.....	77	79	80	81	76
13	Kalmar län i övr.....	48	50	63	49	53
14	Gotlands län.....	31	31	31	31	31
15	Blekinge län.....	124	125	126	115	105
16	Kristianstad.....	107	105	106	105	101
17	Kristianstads län i övr.....	97	92	82	79	83
18	Malmö.....	659	625	599	625	604
19	Hälsingborg.....	192	189	181	180	185
20	Malmöhus län i övr.....	433	425	383	457	423
21	Hallands län.....	122	190	195	184	204
22	Göteborg.....	990	981	966	1 013	1 051
23	Göteborgs och Bohus län i övr.....	108	108	108	107	106
24	Borås.....	176	173	171	176	174
25	Älvsborgs län i övr.....	172	189	170	159	162
26	Skaraborgs län.....	221	220	215	215	203
27	Karlstad.....	80	83	84	78	67
28	Värmlands län i övr.....	124	126	124	122	126
29	Örebro.....	180	160	163	174	164
30	Örebro län i övr.....	48	44	43	36	44
31	Västerås.....	86	83	76	67	74
32	Västmanlands län i övr.....	64	82	86	87	86
33	Falun.....	59	63	63	57	61
34	Kopparbergs län i övr.....	335	327	342	333	341
35	Gävle.....	94	97	100	104	104
36	Gävleborgs län i övr.....	160	158	152	141	123
37	Sundsvall.....	104	104	104	104	102
38	Västernorrlands län i övr.....	134	122	126	110	84
39	Östersund.....	57	58	62	58	49
40	Jämtlands län i övr.....	19	18	19	17	16
41	Västerbottens län.....	78	78	79	79	77
42	Norrbottens län.....	173	174	171	164	135
43	Hela riket	9 705	9 621	9 369	9 505	9 297

## organisationerna länsvis och i vissa städer 1929—1934.

året 1933.

vid utgången av							Antal års- medlemmar	Hela antalet i undersökning- gen ingående medlemmar	
juni	juli	aug.	sept.	okt.	nov.	dec.			
7	8	9	10	11	12	13	14	15	1
2 882	2 814	2 718	2 703	2 598	2 657	2 845	3 022	3 348	1
81	81	80	81	93	88	101	100	104	2
114	121	128	156	138	126	175	174	181	3
29	31	36	35	43	33	31	35	37	4
100	96	103	109	91	96	95	98	107	5
97	90	97	90	88	86	96	114	118	6
209	192	183	202	203	199	195	211	218	7
206	211	201	210	210	213	220	247	265	8
123	122	116	108	108	108	115	124	128	9
103	105	81	87	89	91	107	140	150	10
77	71	67	61	58	58	71	105	109	11
76	80	80	75	73	78	78	86	92	12
63	59	56	56	55	66	68	79	85	13
31	32	31	31	31	31	31	33	34	14
96	91	91	83	92	99	105	127	132	15
99	95	96	92	100	96	101	101	109	16
77	79	84	76	96	48	94	142	148	17
673	677	671	688	675	666	678	622	653	18
171	167	143	162	150	164	174	182	190	19
428	426	421	391	378	412	431	463	485	20
204	188	183	177	180	176	202	198	202	21
1 058	1 053	1 047	1 049	1 052	1 004	1 018	997	1 057	22
104	107	79	93	94	93	88	126	134	23
174	175	178	162	166	166	164	176	186	24
194	161	158	146	140	145	152	187	194	25
186	167	181	173	170	179	204	240	252	26
77	73	74	80	83	87	86	93	97	27
121	93	112	108	111	102	113	147	157	28
170	166	148	142	141	144	158	193	203	29
41	40	43	45	44	45	44	65	67	30
69	74	77	71	80	78	84	94	96	31
84	76	74	75	73	74	78	86	90	32
57	61	58	65	66	48	68	69	73	33
330	237	329	272	268	322	358	338	347	34
104	104	104	105	105	102	98	105	113	35
67	113	118	124	142	135	157	175	184	36
102	97	80	64	63	63	74	112	123	37
77	84	80	85	91	97	113	153	161	38
44	43	42	49	46	51	58	63	69	39
14	16	15	12	14	16	17	6	6	40
76	75	69	68	72	73	119	142	149	41
108	103	101	108	108	107	129	187	191	42
<b>9 196</b>	<b>8 946</b>	<b>8 833</b>	<b>8 769</b>	<b>8 678</b>	<b>8 722</b>	<b>9 393</b>	<b>10 157</b>	<b>10 844</b>	<b>43</b>



Tab. I (forts.). Antal medlemmar i de undersökta

Målareför-

Län och vissa städer		A n t a l m e d l e m m a r				
		jan.	febr.	mars	april	maj
1		2	3	4	5	6
1	Stockholm.....	2 832	2 687	2 165	2 143	2 022
2	Stockholms län.....	101	97	93	87	92
3	Uppsala.....	126	113	97	100	103
4	Uppsala län i övr.....	33	33	32	32	33
5	Eskilstuna.....	95	102	92	60	94
6	Södermanlands län i övr.....	99	95	95	94	88
7	Norrköping.....	195	194	195	175	179
8	Östergötlands län i övr.....	221	217	214	213	203
9	Jönköping.....	113	107	108	109	99
10	Jönköpings län i övr.....	94	89	89	70	78
11	Kronobergs län.....	67	61	60	58	53
12	Kalmar.....	78	63	64	62	61
13	Kalmar län i övr.....	36	76	62	66	68
14	Gotlands län.....	31	31	31	28	31
15	Blekinge län.....	103	108	108	111	106
16	Kristianstad.....	96	99	99	97	88
17	Kristianstads län i övr.....	94	89	77	79	81
18	Malmö.....	683	626	595	578	556
19	Hälsingborg.....	173	168	166	155	140
20	Malmöhus län i övr.....	415	409	405	407	375
21	Hallands län.....	195	196	191	182	186
22	Göteborg.....	988	968	947	906	872
23	Göteborgs och Bohus län i övr.....	89	89	88	87	88
24	Borås.....	155	152	155	193	143
25	Älvsborgs län i övr.....	151	149	142	141	136
26	Skaraborgs län.....	205	190	164	171	157
27	Karlstad.....	83	82	82	53	54
28	Värmlands län i övr.....	117	118	117	112	101
29	Örebro.....	147	143	121	106	92
30	Örebro län i övr.....	44	44	55	56	56
31	Västerås.....	85	76	60	65	63
32	Västmanlands län i övr.....	78	78	78	71	73
33	Falun.....	61	61	60	50	47
34	Kopparbergs län i övr.....	363	363	358	334	274
35	Gävle.....	98	98	101	98	99
36	Gävleborgs län i övr.....	160	160	163	161	159
37	Sundsvall.....	70	72	65	62	74
38	Västernorrlands län i övr.....	120	124	126	120	121
39	Östersund.....	51	46	47	45	31
40	Jämtlands län i övr.....	16	16	16	16	16
41	Västerbottens län.....	116	122	95	80	93
42	Norrbottnens län.....	134	129	116	123	98
43	Hela riket	9 211	8 940	8 194	7 956	7 583

## organisationerna länsvis och i vissa städer 1929—1934.

bundet 1934.

vid utgången av							Antal års- medlemmar	Hela antalet i undersökning- gen ingående medlemmar	
juni	juli	aug.	sept.	okt.	nov.	dec.			
7	8	9	10	11	12	13	14	15	1
2 035	2 168	2 249	2 377	2 467	2 508	2 765	2 951	3 396	1
100	96	92	90	96	103	103	102	111	2
111	153	167	176	181	146	194	196	214	3
31	34	35	40	40	41	42	39	45	4
86	94	101	110	106	96	103	105	116	5
92	109	109	112	108	110	115	123	136	6
190	200	235	240	230	231	217	220	239	7
205	213	224	224	230	224	247	247	273	8
91	101	100	92	96	94	98	118	121	9
91	91	81	85	85	91	109	127	140	10
55	56	58	56	55	53	70	90	105	11
57	45	58	68	69	68	74	85	99	12
62	61	58	52	63	64	69	72	76	13
28	28	28	28	31	32	28	36	40	14
91	120	152	147	147	146	165	153	183	15
88	99	104	102	104	104	106	100	113	16
79	90	83	81	90	94	110	122	142	17
592	672	743	801	756	730	774	702	771	18
134	140	164	189	201	184	210	198	232	19
381	384	380	392	406	421	431	439	482	20
176	192	197	202	182	183	216	197	215	21
923	945	953	1 015	1 036	1 068	1 061	1 083	1 176	22
86	90	83	77	78	90	91	101	109	23
147	160	173	171	175	178	193	193	211	24
139	144	148	149	143	137	147	173	188	25
174	193	209	183	204	192	254	247	281	26
61	65	78	92	91	77	90	97	108	27
98	110	112	113	120	124	142	160	178	28
107	130	155	163	154	142	167	185	203	29
68	67	63	64	69	79	89	83	96	30
73	76	82	80	83	84	87	91	95	31
69	73	78	69	68	65	81	84	94	32
51	53	60	56	50	60	58	71	73	33
341	219	182	178	220	268	314	309	339	34
102	107	118	125	127	121	115	129	144	35
164	167	153	164	166	165	171	186	212	36
39	49	72	74	48	55	67	86	98	37
136	146	160	145	156	127	165	170	203	38
32	43	59	63	61	53	62	69	81	39
17	17	17	17	18	18	21	5	5	40
85	91	172	90	120	127	154	154	169	41
89	102	111	120	121	123	140	158	173	42
<b>7 776</b>	<b>8 193</b>	<b>8 656</b>	<b>8 872</b>	<b>9 051</b>	<b>9 076</b>	<b>9 915</b>	<b>10 255</b>	<b>11 485</b>	<b>43</b>



Tab. I (forts.). Antal medlemmar i de undersökta

Elektriska arbetare-

Län och vissa städer		A n t a l m e d l e m m a				
		jan.	febr.	mars	april	maj
1		2	3	4	5	6
1	Stockholm.....	1 070	1 092	1 089	1 086	1 087
2	Stockholms län.....	49	49	49	49	49
3	Uppsala.....	62	66	65	64	66
4	Uppsala län i övr.....	9	10	10	10	9
5	Eskilstuna.....	28	28	28	28	28
6	Södermanlands län i övr.....	60	60	59	60	61
7	Norrköping.....	97	97	95	95	98
8	Östergötlands län i övr.....	61	61	61	62	64
9	Jönköping.....	31	31	31	31	31
10	Jönköpings län i övr.....	39	38	38	37	33
11	Kronobergs län.....	31	31	31	30	30
12	Kalmar.....	41	40	39	37	35
13	Kalmar län i övr.....	27	28	28	28	28
14	Gotlands län.....	15	17	17	16	16
15	Blekinge län.....	62	62	60	60	62
16	Kristianstad.....	18	18	19	19	19
17	Kristianstads län i övr.....	17	17	17	17	20
18	Malmö.....	233	234	234	234	236
19	Hälsingborg.....	103	103	102	103	103
20	Malmöhus län i övr.....	127	129	130	130	129
21	Hallands län.....	45	46	45	46	46
22	Göteborg.....	438	444	445	440	444
23	Göteborgs och Bohus län i övr. ....	53	57	55	57	57
24	Borås.....	47	47	50	50	50
25	Älvsborgs län i övr.....	101	103	102	102	102
26	Skaraborgs län.....	29	29	29	29	29
27	Karlstad.....	32	32	31	31	31
28	Värmlands län i övr.....	42	42	41	45	46
29	Örebro.....	80	80	79	79	79
30	Örebro län i övr.....	8	8	8	8	8
31	Västerås.....	96	95	91	97	98
32	Västmanlands län i övr.....	36	36	36	35	36
33	Falun.....	22	22	22	22	21
34	Kopparbergs län i övr.....	16	16	16	16	16
35	Gävle.....	50	50	52	52	64
36	Gävleborgs län i övr.....	83	81	79	79	79
37	Sundsvall.....	109	109	109	109	108
38	Västernorrlands län i övr.....	41	45	45	46	44
39	Östersund.....	32	33	34	33	33
40	Jämtlands län i övr.....	—	—	—	—	—
41	Västerbottens län.....	61	58	58	59	61
42	Norrbottens län.....	31	32	33	38	39
43	Hela riket	3 632	3 676	3 662	3 669	3 695

## organisationerna länsvis och i vissa städer 1929—1934.

förbundet 1929.

tid utgången av							Antal års- medlemmar	Hela antalet i undersökning- en ingående medlemmar	1
juni	juli	aug.	sept.	okt.	nov.	dec.			
7	8	9	10	11	12	13	14	15	1
1 091	1 137	1 206	1 276	1 323	1 357	1 360	1 150	1 384	1
50	49	48	48	46	46	48	45	48	2
67	64	63	63	65	64	62	61	66	3
10	10	13	14	14	15	14	10	14	4
28	26	26	26	26	25	25	26	29	5
60	59	59	57	57	58	58	56	62	6
98	102	105	104	113	123	123	104	123	7
65	65	65	67	75	76	77	62	77	8
32	32	33	38	38	38	39	32	38	9
32	32	33	33	34	36	35	36	44	10
29	30	30	32	32	33	33	27	31	11
34	29	29	30	30	30	31	31	35	12
28	29	29	29	30	31	31	28	31	13
16	16	16	15	15	14	14	15	17	14
62	66	69	72	72	74	74	64	71	15
20	20	21	16	16	17	17	16	18	16
20	19	19	18	18	18	18	18	19	17
239	241	250	251	256	257	256	228	261	18
103	102	105	107	105	111	112	104	116	19
129	131	125	129	131	139	143	129	148	20
47	48	47	47	47	49	49	44	50	21
448	480	490	499	508	515	527	456	544	22
56	56	56	58	59	61	38	55	64	23
49	49	53	53	55	56	59	45	57	24
103	102	104	107	107	107	109	100	109	25
30	28	28	29	28	28	29	40	45	26
30	30	30	34	34	34	35	31	37	27
49	47	42	46	51	52	53	43	55	28
76	77	74	76	75	75	72	68	79	29
8	8	8	8	9	9	9	8	9	30
98	100	99	99	99	99	85	90	99	31
36	36	36	37	38	39	39	51	57	32
21	21	20	20	20	20	20	20	21	33
19	19	19	26	27	27	27	20	27	34
74	76	70	69	69	70	70	59	71	35
76	75	72	68	67	67	67	70	83	36
107	108	113	118	118	123	123	111	123	37
44	44	44	45	45	45	45	42	51	38
33	33	34	33	30	30	32	30	36	39
—	—	—	—	—	—	—	—	—	40
61	61	61	63	64	64	62	57	61	41
42	42	45	46	48	48	49	28	38	42
<b>3 720</b>	<b>3 799</b>	<b>3 889</b>	<b>4 006</b>	<b>4 094</b>	<b>4 180</b>	<b>4 169</b>	<b>3 712</b>	<b>4 348</b>	<b>43</b>



Tab. I (forts.). Antal medlemmar i de undersökta

Elektriska arbetare-

Län och vissa städer		A n t a l m e d l e m m a r				
		jan.	febr.	mars	april	maj
1		2	3	4	5	6
1	Stockholm.....	1 359	1 359	1 354	1 366	1 383
2	Stockholms län.....	48	46	46	47	48
3	Uppsala.....	63	63	65	65	63
4	Uppsala län i övr.....	14	13	13	12	12
5	Eskilstuna.....	26	27	27	28	28
6	Södermanlands län i övr.....	58	58	57	57	57
7	Norrköping.....	123	122	123	123	120
8	Östergötlands län i övr.....	77	78	77	77	78
9	Jönköping.....	39	40	42	42	42
10	Jönköpings län i övr.....	37	38	39	39	41
11	Kronobergs län.....	33	33	32	32	33
12	Kalmar.....	31	31	31	31	31
13	Kalmar län i övr.....	31	31	31	31	31
14	Gotlands län.....	16	16	16	16	16
15	Blekinge län.....	72	71	72	71	70
16	Kristianstad.....	18	18	21	22	23
17	Kristianstads län i övr.....	18	12	13	13	14
18	Malmö.....	254	261	262	270	278
19	Hälsingborg.....	117	117	117	121	120
20	Malmöhus län i övr.....	143	142	147	144	137
21	Hallands län.....	49	50	49	50	51
22	Göteborg.....	534	536	540	538	533
23	Göteborgs och Bohus län i övr.....	53	67	67	66	66
24	Borås.....	60	60	70	72	79
25	Ävsborgs län i övr.....	110	114	114	116	118
26	Skaraborgs län.....	29	29	29	26	26
27	Karlstad.....	35	35	35	35	35
28	Värmlands län i övr.....	53	53	55	54	53
29	Örebro.....	75	80	79	78	79
30	Örebro län i övr.....	9	9	9	9	10
31	Västerås.....	85	88	87	89	90
32	Västmanlands län i övr.....	39	39	40	41	41
33	Falun.....	20	20	21	21	21
34	Kopparbergs län i övr.....	27	30	30	30	30
35	Gävle.....	70	70	68	67	67
36	Gävleborgs län i övr.....	68	69	69	67	66
37	Sundsvall.....	123	123	123	121	122
38	Västernorrlands län i övr.....	45	45	43	43	42
39	Östersund.....	33	33	32	30	28
40	Jämtlands län i övr.....	—	—	—	—	—
41	Västerbottens län.....	62	68	68	68	69
42	Norrbottens län.....	49	49	46	47	49
43	Hela riket	4 205	4 243	4 259	4 275	4 300

rganisationerna länsvis och i vissa städer 1929—1934.

rbundet 1930.

id utgången av							Antal års- medlemmar	Hela antalet i undersökning- gen ingående medlemmar	
juni	juli	aug.	sept.	okt.	nov.	dec.			
7	8	9	10	11	12	13	14	15	1
1 391	1 406	1 443	1 478	1 504	1 507	1 503	1 390	1 567	1
49	49	49	48	47	49	49	47	51	2
65	65	65	65	66	65	65	63	67	3
12	12	13	13	14	14	14	14	15	4
28	28	28	28	30	31	31	29	33	5
59	59	62	62	60	60	60	57	59	6
119	121	122	124	125	126	125	120	131	7
78	76	75	76	75	77	75	76	81	8
43	44	44	51	52	51	52	43	54	9
41	41	40	41	43	43	44	39	45	10
33	31	31	31	32	32	32	31	33	11
31	35	35	38	39	40	39	32	37	12
31	31	31	31	33	33	33	31	31	13
16	16	17	17	16	15	15	14	15	14
71	67	68	68	67	68	67	66	72	15
23	23	26	26	29	29	29	23	29	16
12	12	12	12	12	12	12	12	18	17
282	288	289	289	290	290	288	269	295	18
120	120	121	121	119	119	121	118	123	19
136	132	131	134	136	138	139	135	144	20
51	50	51	53	52	52	53	49	54	21
537	543	547	548	553	562	563	525	591	22
67	67	69	69	68	69	69	64	67	23
81	81	81	81	82	78	78	72	84	24
118	117	116	115	118	117	117	109	119	25
26	26	26	27	27	27	31	43	48	26
35	35	38	39	41	40	43	37	45	27
55	56	64	65	66	75	76	60	77	28
79	79	80	78	80	77	76	72	80	29
10	10	10	10	10	10	10	10	10	30
98	100	100	111	113	119	119	96	121	31
41	41	41	43	43	45	45	58	64	32
21	21	20	20	21	21	21	19	21	33
30	30	32	38	38	38	38	33	38	34
67	67	66	65	69	69	70	66	74	35
59	56	56	58	60	66	55	59	77	36
120	123	130	137	140	140	140	122	142	37
45	47	50	53	54	55	55	48	58	38
25	22	22	23	23	25	25	24	31	39
—	—	—	—	—	—	—	—	—	40
70	73	72	72	67	63	64	62	69	41
48	49	49	50	50	51	50	38	44	42
<b>4 323</b>	<b>4 349</b>	<b>4 422</b>	<b>4 508</b>	<b>4 564</b>	<b>4 598</b>	<b>4 591</b>	<b>4 275</b>	<b>4 814</b>	<b>43</b>



Tab. I (forts.). Antal medlemmar i de undersökta

Elektriska arbetare-

Län och vissa städer		A n t a l m e d l e m m a				
		jan.	febr.	mars	april	maj
1		2	3	4	5	6
1	Stockholm.....	1 499	1 489	1 495	1 491	1 498
2	Stockholms län.....	50	50	48	49	49
3	Uppsala.....	69	69	69	68	68
4	Uppsala län i övr.....	16	16	16	16	15
5	Eskilstuna.....	31	31	31	33	33
6	Södermanlands län i övr.....	59	60	61	57	58
7	Norrköping.....	125	123	121	127	131
8	Östergötlands län i övr.....	76	75	75	75	75
9	Jönköping.....	52	51	50	50	51
10	Jönköpings län i övr.....	46	46	46	54	54
11	Kronobergs län.....	33	33	33	33	33
12	Kalmar.....	40	40	40	38	36
13	Kalmar län i övr.....	33	33	31	31	32
14	Gotlands län.....	15	16	21	21	21
15	Blekinge län.....	66	68	67	68	68
16	Kristianstad.....	29	30	30	31	31
17	Kristianstads län i övr.....	17	17	17	20	20
18	Malmö.....	288	293	290	293	302
19	Hälsingborg.....	124	124	124	124	123
20	Malmöhus län i övr.....	138	138	138	139	145
21	Hallands län.....	55	56	57	55	54
22	Göteborg.....	558	561	561	559	557
23	Göteborgs och Bohus län i övr.....	69	68	68	67	68
24	Borås.....	77	77	77	77	79
25	Älvsborgs län i övr.....	115	117	116	117	117
26	Skaraborgs län.....	30	34	35	35	35
27	Karlstad.....	43	44	44	44	47
28	Värmlands län i övr.....	76	76	77	77	77
29	Örebro.....	80	81	81	78	78
30	Örebro län i övr.....	10	10	10	10	10
31	Västerås.....	118	119	126	126	126
32	Västmanlands län i övr.....	46	47	48	48	47
33	Falun.....	21	20	19	19	19
34	Kopparbergs län i övr.....	38	39	40	40	41
35	Gävle.....	71	71	71	71	70
36	Gävleborgs län i övr.....	56	55	56	57	58
37	Sundsvall.....	139	139	140	142	142
38	Västernorrlands län i övr.....	55	54	55	55	55
39	Östersund.....	25	25	25	26	26
40	Jämtlands län i övr.....	—	—	—	—	—
41	Västerbottens län.....	64	65	65	66	71
42	Norrbottens län.....	50	51	50	50	52
43	Hela riket	4 602	4 611	4 624	4 637	4 672

rganisationerna länsvis och i vissa städer 1929—1934.

örbundet 1931.

id utgången av							Antal års- medlemmar	Hela antalet i undersökning- gen ingående medlemmar	1
juni	juli	aug.	sept.	okt.	nov.	dec.			
7	8	9	10	11	12	13	14	15	1
1 509	1 520	1 555	1 588	1 604	1 618	1 608	1 495	1 671	1
49	49	50	48	48	49	49	48	51	2
68	72	71	72	72	72	73	69	78	3
15	15	15	15	16	16	16	15	17	4
33	33	34	34	36	37	37	34	39	5
58	58	60	62	61	63	66	60	66	6
131	130	131	130	128	127	128	125	135	7
73	73	74	76	78	78	80	76	82	8
50	51	54	56	60	60	60	50	63	9
56	57	60	64	67	68	69	58	74	10
33	33	33	36	36	36	39	33	38	11
36	34	33	34	33	33	37	33	43	12
32	31	31	30	30	30	30	31	31	13
21	21	21	22	23	23	25	20	25	14
69	69	71	70	70	71	73	66	71	15
35	36	38	39	38	39	40	17	20	16
20	18	16	17	18	18	18	32	39	17
301	303	306	307	308	308	306	285	322	18
124	124	124	127	127	125	125	125	133	19
146	149	150	152	155	156	156	147	164	20
53	54	58	59	61	60	58	55	64	21
554	553	557	564	575	578	574	548	591	22
66	68	69	69	66	66	66	67	71	23
78	78	73	75	74	75	76	72	75	24
115	117	117	115	115	116	117	114	121	25
36	35	35	43	44	45	45	54	65	26
48	49	47	47	44	43	44	44	48	27
80	80	79	81	81	85	85	79	87	28
77	75	77	79	79	79	79	77	83	29
10	10	10	10	10	10	10	10	10	30
126	128	129	128	129	133	135	123	136	31
46	46	47	47	47	46	47	63	66	32
19	19	19	19	19	20	21	20	22	33
41	38	39	53	56	57	55	45	60	34
72	74	75	75	79	77	79	75	83	35
58	58	59	62	63	64	64	58	68	36
144	151	153	155	156	160	160	146	163	37
54	54	54	57	56	56	56	55	58	38
27	27	29	29	27	28	28	26	29	39
—	—	—	—	—	—	—	—	—	40
71	80	85	85	87	94	94	74	93	41
58	61	61	61	61	61	61	46	52	42
<b>4 692</b>	<b>4 731</b>	<b>4 799</b>	<b>4 892</b>	<b>4 937</b>	<b>4 980</b>	<b>4 989</b>	<b>4 671</b>	<b>5 207</b>	<b>43</b>



Tab. I (forts.). Antal medlemmar i de undersökta

Elektriska arbetare.

Län och vissa städer		A n t a l m e d l e m m a r				
		jan.	febr.	mars	april	maj
1		2	3	4	5	6
1	Stockholm.....	1 596	1 596	1 596	1 591	1 583
2	Stockholms län.....	50	50	50	50	50
3	Uppsala.....	73	73	73	73	74
4	Uppsala län i övr.....	16	16	16	16	17
5	Eskilstuna.....	38	38	38	38	38
6	Södermanlands län i övr.....	65	64	63	64	64
7	Norrköping.....	131	130	130	131	132
8	Östergötlands län i övr.....	81	81	85	86	87
9	Jönköping.....	58	62	62	62	62
10	Jönköpings län i övr.....	69	69	70	70	71
11	Kronobergs län.....	39	40	40	40	39
12	Kalmar.....	38	39	39	39	36
13	Kalmar län i övr.....	29	29	29	29	29
14	Gotlands län.....	25	25	25	25	25
15	Blekinge län.....	68	69	69	69	70
16	Kristianstad.....	39	40	39	39	39
17	Kristianstads län i övr.....	17	18	18	18	17
18	Malmö.....	308	309	312	310	309
19	Hälsingborg.....	125	123	124	123	124
20	Malmöhus län i övr.....	157	156	155	153	152
21	Hallands län.....	59	61	62	62	63
22	Göteborg.....	571	571	570	566	571
23	Göteborgs och Bohus län i övr. ....	67	67	67	65	65
24	Borås.....	77	75	75	74	74
25	Älvsborgs län i övr.....	121	119	119	119	119
26	Skaraborgs län.....	46	47	47	47	47
27	Karlstad.....	44	42	42	41	42
28	Värmlands län i övr.....	88	91	91	91	91
29	Örebro.....	79	79	84	84	82
30	Örebro län i övr.....	11	11	11	11	11
31	Västerås.....	136	137	137	136	137
32	Västmanlands län i övr.....	47	47	47	46	46
33	Falun.....	21	22	22	22	20
34	Kopparbergs län i övr.....	55	54	55	55	58
35	Gävle.....	78	79	79	79	79
36	Gävleborgs län i övr.....	64	66	66	66	66
37	Sundsvall.....	160	162	162	161	161
38	Västernorrlands län i övr.....	57	57	57	58	58
39	Östersund.....	28	28	28	28	28
40	Jämtlands län i övr.....	—	—	—	—	—
41	Västerbottens län.....	95	94	94	94	94
42	Norrbottnens län.....	59	59	59	60	60
43	Hela riket	4 985	4 995	5 007	4 991	4 990

## organisationerna länsvis och i vissa städer 1929—1934.

örbundet 1932.

vid utgången av							Antal års- medlemmar	Hela antalet i undersökning- gen ingående medlemmar	I
juni	juli	aug.	sept.	okt.	nov.	dec.			
7	8	9	10	11	12	13	14	15	I
1 580	1 592	1 596	1 618	1 608	1 607	1 590	1 565	1 659	1
51	52	51	51	52	53	53	51	53	2
74	73	74	72	72	70	70	71	73	3
16	16	17	17	17	17	17	17	18	4
38	38	40	40	40	39	38	39	41	5
63	62	62	61	62	63	63	61	65	6
132	131	129	131	129	130	131	132	135	7
87	87	87	87	88	90	92	86	94	8
63	62	62	61	61	62	62	60	62	9
71	70	70	73	72	72	70	73	77	10
38	37	36	35	35	39	39	37	43	11
36	36	34	34	34	34	34	34	38	12
30	31	31	31	31	31	31	30	32	13
25	25	25	25	23	23	23	25	25	14
71	72	74	74	74	74	77	71	78	15
39	40	39	39	40	39	39	36	40	16
17	26	26	27	27	27	27	21	28	17
308	306	309	310	307	306	304	302	328	18
124	122	121	120	121	121	121	121	126	19
150	149	150	149	149	152	148	154	169	20
64	63	63	64	63	63	63	64	67	21
572	569	569	565	564	567	566	552	594	22
66	71	71	72	72	73	73	72	79	23
73	70	70	70	71	72	74	70	78	24
119	119	119	118	118	120	120	118	120	25
47	48	48	48	45	46	45	63	65	26
42	42	42	42	44	44	44	43	45	27
91	91	89	90	92	92	92	91	95	28
78	79	81	79	79	79	78	74	86	29
11	11	11	11	11	11	11	12	12	30
132	127	125	126	126	126	126	123	132	31
46	46	46	47	47	47	49	62	66	32
20	20	20	20	20	20	20	20	21	33
65	67	68	70	70	72	72	65	75	34
79	80	80	79	79	77	77	80	84	35
66	66	68	69	69	67	67	66	69	36
160	160	158	156	148	147	146	154	159	37
57	57	58	58	55	53	53	56	58	38
26	25	25	25	25	26	26	26	30	39
—	—	—	—	—	—	—	—	—	40
93	93	93	95	96	96	95	95	97	41
59	58	58	58	58	59	59	48	50	42
<b>4 979</b>	<b>4 989</b>	<b>4 995</b>	<b>5 017</b>	<b>4 994</b>	<b>5 006</b>	<b>4 985</b>	<b>4 941</b>	<b>5 266</b>	<b>43</b>



Tab. I (forts.). Antal medlemmar i de undersökta

Elektriska arbetare-

Län och vissa städer		A n t a l m e d l e m m a r				
		jan.	febr.	mars	april	maj
1		2	3	4	5	6
1	Stockholm.....	1 585	1 578	1 570	1 576	1 592
2	Stockholms län.....	53	53	52	51	51
3	Uppsala.....	68	68	67	67	67
4	Uppsala län i övr.....	17	17	17	15	15
5	Eskilstuna.....	39	39	37	36	36
6	Södermanlands län i övr.....	64	66	66	66	65
7	Norrköping.....	130	130	130	130	133
8	Östergötlands län i övr.....	91	89	89	90	87
9	Jönköping.....	62	63	62	62	61
10	Jönköpings län i övr.....	71	72	72	73	75
11	Kronobergs län.....	39	39	39	40	40
12	Kalmar.....	35	35	35	35	35
13	Kalmar län i övr.....	31	32	32	32	32
14	Gotlands län.....	23	23	24	25	24
15	Blekinge län.....	78	77	78	78	78
16	Kristianstad.....	39	39	39	39	39
17	Kristianstads län i övr.....	27	27	29	30	33
18	Malmö.....	300	298	292	292	291
19	Hälsingborg.....	122	122	121	121	120
20	Malmöhus län i övr.....	150	148	147	146	145
21	Hallands län.....	64	64	65	65	62
22	Göteborg.....	567	572	569	567	563
23	Göteborgs och Bohus län i övr. ....	65	65	65	65	65
24	Borås.....	73	73	71	70	70
25	Älvsborgs län i övr.....	121	121	122	119	118
26	Skaraborgs län.....	45	45	45	44	44
27	Karlstad.....	44	44	44	44	44
28	Värmlands län i övr.....	92	91	90	90	90
29	Örebro.....	78	78	80	79	80
30	Örebro län i övr.....	11	11	12	12	12
31	Västerås.....	124	122	121	120	119
32	Västmanlands län i övr.....	48	49	47	47	47
33	Falun.....	20	22	22	22	22
34	Kopparbergs län i övr.....	83	84	84	84	86
35	Gävle.....	77	77	77	78	78
36	Gävleborgs län i övr.....	67	67	67	66	66
37	Sundsvall.....	147	149	150	152	149
38	Västernorrlands län i övr.....	53	53	53	53	53
39	Östersund.....	25	26	26	26	26
40	Jämtlands län i övr.....	—	—	—	—	—
41	Västerbottens län.....	95	95	95	95	95
42	Norrbottnens län.....	58	58	56	56	56
43	Hela riket	4 981	4 981	4 959	4 958	4 964

## organisationerna länsvis och i vissa städer 1929—1934.

förbundet 1933.

vid utgången av							Antal års- medlemmar	Hela antalet i undersökning- en ingående medlemmar	1
juni	juli	aug.	sept.	okt.	nov.	dec.			
7	8	9	10	11	12	13			
1 589	1 589	1 586	1 590	1 584	1 573	1 570	1 526	1 594	1
51	51	52	52	52	53	53	52	53	2
63	63	66	66	66	67	67	65	69	3
15	15	15	14	14	14	14	15	15	4
36	36	36	36	37	36	36	38	40	5
64	64	64	64	64	62	62	59	61	6
133	132	131	127	125	125	124	127	132	7
87	87	86	86	84	83	83	86	90	8
61	60	60	60	60	58	57	58	60	9
75	75	73	73	73	75	75	74	76	10
39	37	37	37	41	39	39	39	40	11
35	35	36	37	37	34	35	34	36	12
32	31	30	30	27	26	26	29	32	13
24	23	23	23	22	22	22	23	25	14
81	81	82	84	84	89	86	82	85	15
39	39	38	36	36	36	36	37	38	16
33	34	33	33	33	33	33	30	32	17
290	293	293	293	295	293	294	285	305	18
119	121	122	124	125	124	123	119	126	19
145	145	145	142	142	144	146	141	148	20
62	62	62	63	63	62	62	61	64	21
561	561	562	560	567	566	569	549	576	22
65	64	71	70	71	71	71	73	75	23
69	69	68	67	66	67	67	66	72	24
119	120	120	120	121	121	123	118	123	25
44	43	42	43	35	40	40	61	64	26
44	44	44	44	44	44	44	44	44	27
89	88	88	88	89	90	90	92	111	28
81	81	80	80	81	81	79	76	79	29
12	12	12	12	12	32	31	12	12	30
118	115	113	113	111	111	110	113	118	31
47	48	50	50	50	50	49	64	65	32
22	22	21	21	19	19	19	21	23	33
86	78	77	77	76	77	77	75	78	34
78	78	80	80	76	76	76	71	77	35
66	66	66	66	67	85	86	68	85	36
148	148	150	150	149	149	148	147	154	37
53	51	51	57	56	57	58	52	59	38
26	26	25	25	23	23	23	24	25	39
—	—	—	—	—	—	—	—	—	40
95	92	95	93	90	89	89	92	96	41
56	57	57	57	58	58	58	47	50	42
<b>4 952</b>	<b>4 936</b>	<b>4 942</b>	<b>4 943</b>	<b>4 925</b>	<b>4 954</b>	<b>4 950</b>	<b>4 845</b>	<b>5 107</b>	<b>43</b>



Tab. I (forts.). Antal medlemmar i de undersökta

Elektriska arbetare-

Län och vissa städer		Antal medlemmar				
		jan.	febr.	mars	april	maj
1		2	3	4	5	6
1	Stockholm.....	1 287	1 292	1 290	1 280	1 262
2	Stockholms län.....	63	63	63	63	63
3	Uppsala.....	67	66	66	65	64
4	Uppsala län i övr.....	14	19	19	19	19
5	Eskilstuna.....	36	36	36	36	36
6	Södermanlands län i övr.....	63	63	62	63	63
7	Norrköping.....	123	123	115	115	115
8	Östergötlands län i övr.....	82	82	82	83	83
9	Jönköping.....	57	57	57	57	56
10	Jönköpings län i övr.....	75	76	74	74	74
11	Kronobergs län.....	40	40	40	39	45
12	Kalmar.....	36	36	36	35	40
13	Kalmar län i övr.....	26	27	27	27	27
14	Gotlands län.....	22	22	22	22	23
15	Blekinge län.....	83	83	80	79	79
16	Kristianstad.....	36	34	35	36	38
17	Kristianstads län i övr.....	32	32	31	30	31
18	Malmö.....	290	287	288	290	295
19	Hälsingborg.....	124	125	125	122	123
20	Malmöhus län i övr.....	145	145	145	144	143
21	Hallands län.....	63	61	61	61	63
22	Göteborg.....	568	570	570	567	566
23	Göteborgs och Bohus län i övr. ....	71	66	66	66	66
24	Borås.....	67	69	70	69	69
25	Älvsborgs län i övr.....	122	122	121	120	121
26	Skaraborgs län.....	41	40	41	41	41
27	Karlstad.....	44	44	45	45	45
28	Värmlands län i övr.....	91	91	91	89	88
29	Örebro.....	79	79	79	79	81
30	Örebro län i övr.....	31	31	31	31	31
31	Västerås.....	110	109	108	108	109
32	Västmanlands län i övr.....	49	48	48	48	49
33	Falun.....	19	20	19	19	19
34	Kopparbergs län i övr.....	75	74	75	75	76
35	Gävle.....	76	76	76	77	77
36	Gävleborgs län i övr.....	85	84	83	83	84
37	Sundsvall.....	147	143	141	139	138
38	Västernorrlands län i övr.....	58	58	58	58	57
39	Östersund.....	22	22	22	23	24
40	Jämtlands län i övr.....	—	—	—	—	—
41	Västerbottens län.....	89	89	89	91	94
42	Norrbottnens län.....	57	61	61	61	61
43	Hela riket	4 665	4 665	4 648	4 629	4 638

Organisationerna länsvis och i vissa städer 1929—1934.

Årshandling 1934.

i d utgången av							Antal års- medlemmar	Hela antalet i undersökning- gen ingående medlemmar	1
juni	juli	aug.	sept.	okt.	nov.	dec.			
7	8	9	10	11	12	13	14	15	1
1 250	1 238	1 229	1 243	1 249	1 249	1 240	1 467	1 573	1
61	61	63	64	66	63	65	63	67	2
68	82	86	86	87	83	83	77	87	3
19	18	18	19	19	19	19	18	20	4
35	35	35	35	35	36	36	35	36	5
63	63	64	64	67	67	65	64	67	6
115	116	120	123	128	127	128	119	132	7
84	84	87	88	92	92	92	87	96	8
54	54	56	56	56	56	44	54	57	9
73	75	74	75	75	74	85	74	78	10
45	46	48	48	50	53	52	46	52	11
40	39	39	40	41	41	41	36	42	12
27	26	26	26	26	26	26	26	26	13
23	19	19	18	18	21	24	23	27	14
83	87	88	89	91	91	89	83	92	15
38	38	37	36	34	35	36	33	38	16
30	26	25	27	26	25	25	27	29	17
300	313	337	351	354	361	360	316	367	18
128	128	136	137	135	132	133	128	138	19
142	142	140	138	141	142	142	134	143	20
64	66	69	71	72	78	77	67	78	21
561	577	599	619	629	631	619	573	648	22
66	75	77	79	79	81	80	76	81	23
67	72	78	81	83	86	88	73	89	24
121	116	116	116	116	117	117	116	125	25
41	39	41	41	42	41	40	62	66	26
45	45	45	45	45	44	45	45	48	27
92	95	95	94	94	96	97	116	133	28
87	89	91	87	89	89	88	81	89	29
32	32	41	41	41	41	43	12	12	30
108	111	110	110	109	113	115	112	122	31
55	57	56	56	56	53	51	66	69	32
19	19	19	18	19	19	19	21	21	33
77	77	77	77	78	75	75	75	80	34
77	76	80	81	83	84	83	77	80	35
80	83	85	84	85	87	86	85	96	36
137	137	136	130	132	130	131	135	150	37
57	57	57	57	57	56	56	55	57	38
24	24	24	26	28	28	28	24	26	39
—	—	—	—	—	—	—	—	—	40
97	96	105	105	105	109	103	96	115	41
60	60	60	63	65	65	65	52	57	42
<b>4 645</b>	<b>4 693</b>	<b>4 788</b>	<b>4 844</b>	<b>4 897</b>	<b>4 916</b>	<b>4 891</b>	<b>4 928</b>	<b>5 409</b>	<b>43</b>



Tab. II A. Arbetslöshetens omfattning månadsvis bland byggnadsarbetarna inom vissa fackförbund 1929—1934.

Byggnadsträarbetareförbundet 1929.

Län och vissa städer	Månatlig arbetslöshetsprocent												Årlig arbetslöshetsprocent
	Jan.	Febr.	Mars	April	Maj	Juni	Juli	Aug.	Sept.	Okt.	Nov.	Dec.	
1	2	3	4	5	6	7	8	9	10	11	12	13	14
Stockholm.....	33.2	31.2	27.0	19.9	13.5	7.9	5.8	6.4	7.5	11.9	18.3	22.3	16.5
Stockholms län.....	44.7	49.6	49.2	31.8	27.2	23.9	18.6	21.3	29.7	43.4	49.2	66.7	37.8
Uppsala.....	43.6	43.2	41.6	30.6	15.4	20.8	4.4	4.4	9.1	19.3	26.9	36.0	24.1
Uppsala län i övr....	57.5	53.5	52.7	39.0	26.5	16.9	9.7	11.5	11.9	18.8	38.7	65.3	31.7
Eskilstuna.....	36.8	33.9	33.4	20.4	8.3	5.3	4.2	2.9	1.8	10.2	12.6	16.9	14.9
Södermanlands län i övr.....	47.5	44.7	49.1	30.1	21.4	12.7	8.1	5.5	10.4	19.0	27.9	41.0	25.5
Norrköping.....	35.1	31.7	26.8	17.5	10.8	4.1	3.0	1.9	4.9	11.6	16.6	26.6	15.5
Östergötlands län i övr.	54.6	62.3	57.3	43.4	25.1	14.9	11.8	11.6	15.9	30.5	43.3	50.7	34.4
Jönköping.....	27.7	27.7	24.8	17.2	14.4	8.8	3.7	1.2	1.2	5.1	11.5	15.6	12.5
Jönköpings län i övr.	49.4	48.5	43.4	32.5	16.6	9.5	7.4	4.1	4.8	10.6	20.4	36.3	21.7
Kronobergs län.....	62.8	65.8	64.8	50.4	37.9	18.0	7.3	8.1	7.7	18.4	29.6	39.0	33.5
Kalmar.....	60.8	48.0	50.0	40.7	28.7	8.3	3.8	1.0	2.4	10.8	18.6	19.3	23.3
Kalmar län i övr....	74.7	75.8	57.1	40.7	22.0	12.9	4.2	4.9	9.3	28.7	35.4	46.1	29.6
Gotlands län.....	27.0	21.9	21.7	10.9	1.1	—	—	1.6	2.9	13.2	19.2	25.5	11.6
Blekinge län.....	60.1	61.3	56.4	38.7	26.1	17.3	15.8	14.0	17.2	26.8	39.4	56.4	35.3
Kristianstad.....	41.7	40.9	45.2	32.3	23.1	17.5	4.8	0.5	3.6	19.0	33.7	35.7	24.1
Kristianstads län i övr.	71.2	71.5	66.8	33.6	22.0	15.7	19.0	20.7	22.0	27.1	41.1	54.2	37.9
Malmö.....	40.4	37.3	31.1	24.4	15.9	9.8	5.3	4.8	3.5	7.1	17.5	27.1	18.4
Hälsingborg.....	39.4	41.3	34.2	22.6	12.3	6.2	5.3	3.0	6.2	19.5	26.9	29.6	19.9
Malmöhus län i övr..	58.5	65.7	61.7	38.8	23.5	13.5	10.5	11.3	15.5	21.4	31.9	45.0	32.8
Hallands län.....	48.7	51.6	34.8	22.0	9.5	4.1	3.8	3.2	4.0	8.0	19.0	30.2	18.9
Göteborg.....	31.6	34.9	27.1	16.8	10.4	3.6	2.1	2.1	2.7	7.6	15.9	21.9	13.8
Göteborgs och Bohus län i övr.....	34.8	34.2	32.1	22.3	16.7	6.1	2.5	1.6	2.4	4.0	15.5	35.1	16.6
Borås.....	24.6	27.1	23.2	23.2	15.5	8.3	4.8	5.8	9.3	16.7	25.8	29.8	17.4
Älvsborgs län i övr..	43.6	38.6	33.1	22.6	18.4	11.4	11.0	8.1	10.9	16.2	21.9	39.9	22.1
Skaraborgs län.....	51.2	56.0	50.8	38.7	24.8	11.8	8.7	6.9	6.7	14.3	24.4	32.7	25.3
Karlstad.....	42.3	38.6	30.3	23.9	11.0	9.5	7.7	7.8	7.7	7.7	6.3	11.7	16.0
Värmlands län i övr.	66.4	59.6	66.6	60.9	40.4	29.0	18.5	16.7	17.8	24.5	46.9	55.7	40.0
Örebro.....	32.5	31.9	28.0	14.8	11.5	7.1	6.4	4.5	7.0	10.8	30.9	31.9	18.8
Örebro län i övr. ....	60.6	60.1	61.7	50.1	37.4	25.3	15.8	13.8	14.0	10.8	26.6	44.3	33.7
Västerås.....	55.7	52.3	44.0	27.9	13.5	9.5	5.6	3.1	6.2	9.1	12.5	12.7	19.2
Västmanlands län i övr.	66.4	53.6	45.8	34.3	26.0	16.8	10.0	10.6	13.4	18.0	30.9	46.4	31.1
Falun.....	67.3	62.9	58.1	47.7	38.0	23.1	12.7	10.6	9.2	13.5	30.1	40.5	34.4
Kopparbergs län i övr.	47.3	43.0	41.6	36.8	27.4	22.0	18.5	15.5	18.6	23.4	31.8	44.0	30.6
Gävle.....	63.4	55.7	53.7	44.6	45.7	30.5	21.8	18.3	13.9	22.6	29.1	39.0	36.6
Gävleborgs län i övr.	54.7	54.2	48.0	52.4	41.7	30.4	20.1	22.1	20.1	28.2	36.3	50.3	38.7
Sundsvall.....	63.5	58.8	56.3	38.3	28.4	14.7	6.7	4.2	5.3	9.2	15.1	26.2	25.4
Västernorrlands län i övr.....	61.4	58.2	58.1	48.0	32.8	28.6	15.2	13.4	10.8	14.6	25.5	42.9	32.4
Östersund.....	51.4	48.0	55.6	42.9	33.9	22.7	12.5	8.8	15.2	27.7	28.9	34.3	31.4
Jämtlands län i övr..	100.0	100.0	100.0	84.3	63.7	71.4	31.8	30.6	66.2	22.9	63.8	68.3	72.8
Västerbottens län....	45.5	37.9	31.0	32.5	21.6	14.7	10.7	9.8	14.6	28.2	35.0	41.6	26.5
Norrbottnens län.....	66.2	60.0	60.9	47.3	34.5	24.3	21.9	15.6	15.5	21.2	31.3	39.5	35.9
Hela riket	43.9	43.0	38.9	28.6	19.3	12.1	8.2	7.6	9.1	15.5	23.8	32.2	22.8



Tab. II A (forts.). Arbetslöshetens omfattning månadsvis bland byggnadsarbetarna inom vissa fackförbund 1929—1934.

Byggnadsträbaretareförbundet 1930.

Län och vissa städer	Månatlig arbetslöshetsprocent												Årlig arbetslöshetsprocent
	Jan.	Febr.	Mars	April	Maj	Juni	Juli	Aug.	Sept.	Okt.	Nov.	Dec.	
1	2	3	4	5	6	7	8	9	10	11	12	13	14
Stockholm.....	25·0	24·5	19·9	17·8	13·4	15·0	14·1	12·2	15·1	21·2	28·3	29·9	19·7
Stockholms län.....	51·7	49·1	47·2	40·4	35·7	33·7	25·6	30·2	24·6	30·8	42·5	53·3	39·0
Uppsala.....	39·8	28·5	38·9	23·9	18·4	10·2	8·3	10·8	18·4	37·6	43·4	58·0	23·7
Uppsala län i övr....	58·6	51·7	59·1	48·5	41·8	36·6	13·8	15·7	14·4	40·0	62·0	64·9	42·4
Eskilstuna.....	26·4	22·1	17·3	17·1	15·4	6·9	2·5	3·2	4·8	10·7	26·0	31·3	15·2
Södermanlands län i övr.....	49·2	56·0	43·7	37·5	26·7	25·3	11·6	9·2	17·3	29·2	42·6	53·8	33·0
Norrköping.....	35·3	36·1	29·7	25·9	18·3	14·5	12·7	10·9	13·8	17·1	18·3	24·3	21·3
Östergötlands län i övr.	53·8	51·7	47·9	37·1	21·2	14·5	12·2	12·3	19·3	32·9	49·7	56·2	33·9
Jönköping.....	16·5	14·1	15·6	19·3	15·9	15·8	6·6	3·7	1·6	12·0	21·1	27·8	14·1
Jönköpings län i övr.	45·4	47·0	46·2	29·4	16·9	15·9	11·0	8·5	12·2	13·2	23·1	36·2	24·0
Kronobergs län.....	59·0	50·7	55·5	42·3	40·4	33·8	23·6	23·8	24·7	29·0	31·2	50·4	38·4
Kalmar.....	17·9	19·6	26·5	19·3	9·9	3·5	2·7	3·8	65·0	27·6	39·3	48·4	19·0
Kalmar län i övr....	47·7	40·5	38·2	40·9	27·3	18·0	11·9	10·8	13·0	22·7	39·3	66·5	31·1
Gotlands län.....	30·1	34·9	41·6	19·3	13·6	3·1	1·8	4·6	4·4	17·3	30·2	50·7	20·7
Blekinge län.....	63·8	65·5	55·8	41·9	24·0	20·1	19·5	17·5	25·2	32·9	46·3	64·2	39·1
Kristianstad.....	43·6	44·0	33·1	19·7	11·8	12·3	11·4	5·8	5·8	17·3	35·5	37·4	22·9
Kristianstads län i övr.	64·2	61·3	48·1	36·3	25·1	19·7	24·1	19·8	20·7	27·0	40·3	57·6	36·0
Malmö.....	28·8	24·0	17·5	12·2	8·4	6·5	2·4	2·9	5·4	12·1	26·0	33·8	14·8
Hälsingborg.....	26·7	22·0	19·9	21·8	13·0	9·0	8·0	7·9	11·5	20·0	30·4	39·4	19·0
Malmöhus län i övr..	54·2	50·2	41·5	30·8	17·2	10·1	8·1	8·5	17·3	28·3	44·4	54·7	30·0
Hallands län.....	35·6	31·6	22·3	17·7	10·3	6·4	7·5	8·3	8·3	14·9	26·1	39·2	18·8
Göteborg.....	25·8	26·9	25·7	20·9	13·7	8·2	4·8	4·3	7·6	15·5	22·6	27·9	16·9
Göteborgs och Bohus län i övr.....	40·8	28·8	29·4	30·9	25·5	12·1	7·1	1·7	6·2	16·1	32·3	40·5	22·6
Borås.....	29·8	33·1	32·0	30·4	24·2	13·0	13·9	13·6	15·6	19·1	33·3	51·3	25·8
Älvsborgs län i övr..	49·0	45·6	33·7	26·9	13·4	11·8	10·6	8·5	12·2	20·6	33·4	55·6	25·4
Skaraborgs län.....	38·0	39·7	38·8	30·2	21·6	11·6	5·8	6·1	8·9	15·4	25·1	35·1	22·4
Karlstad.....	15·4	10·9	14·6	21·3	13·6	7·8	4·4	4·9	6·1	15·6	39·9	50·4	17·3
Värmlands län i övr.	61·6	56·6	49·9	37·1	17·1	15·1	7·7	7·9	11·0	18·6	38·6	56·9	28·1
Örebro.....	32·2	28·2	27·6	23·4	14·3	13·4	4·4	8·4	11·9	25·2	37·8	41·3	22·6
Örebro län i övr....	48·3	52·6	49·9	39·4	25·5	16·1	9·5	11·1	13·8	20·0	33·4	47·8	30·0
Västerås.....	15·3	15·9	30·3	25·7	16·4	9·1	7·9	9·2	17·5	17·5	27·7	41·3	19·6
Västmanlands län i övr.	41·4	31·5	39·6	28·5	21·3	24·7	15·4	14·0	14·9	24·4	38·9	60·1	29·2
Falun.....	45·2	36·9	46·7	45·5	21·7	23·5	13·8	5·7	8·8	8·1	15·1	49·2	24·2
Kopparbergs län i övr.	43·0	43·6	41·4	35·2	24·4	16·8	13·8	12·8	14·1	18·4	29·5	47·7	28·4
Gävle.....	42·7	44·1	50·4	41·0	27·4	19·9	16·0	9·3	7·6	15·6	28·2	48·6	28·6
Gävleborgs län i övr.	46·6	44·4	51·1	45·2	36·5	34·1	24·6	23·5	27·5	33·8	43·6	59·3	39·2
Sundsvall.....	43·2	43·4	43·9	21·4	30·2	27·1	12·4	6·8	10·0	6·9	14·4	23·5	23·2
Västernorrlands län i övr.....	46·4	47·0	54·9	45·4	31·0	25·9	19·7	20·9	15·0	18·4	29·0	55·2	32·7
Östersund.....	40·1	55·9	44·4	36·9	30·0	28·9	24·3	27·3	25·9	22·4	29·4	45·2	34·2
Jämtlands län i övr..	54·1	57·7	57·8	67·7	54·2	27·1	—	—	24·0	12·0	72·2	84·3	42·7
Västerbottens län....	43·5	41·0	38·7	43·3	25·7	15·7	12·0	14·3	13·2	14·1	18·6	31·8	25·0
Norrbotens län.....	44·1	42·1	40·5	40·4	32·7	22·3	13·3	13·2	14·7	23·6	37·5	53·7	31·4
Hela riket	36·0	34·5	31·9	27·0	18·8	15·2	11·5	10·7	13·3	20·5	30·8	40·7	24·0



Tab. II A (forts.). Arbetslöshetens omfattning månadsvis bland byggnadsarbetarna inom vissa fackförbund 1929—1934.

## Byggnadsträarbetareförbundet 1931.

Län och vissa städer	Månatlig arbetslöshetsprocent												Årlig arbetslöshetsprocent
	Jan.	Febr.	Mars	April	Maj	Juni	Juli	Aug.	Sept.	Okt.	Nov.	Dec.	
1	2	3	4	5	6	7	8	9	10	11	12	13	14
Stockholm.....	34·0	30·8	29·3	27·7	20·0	17·3	15·4	12·7	16·1	27·9	37·9	42·3	25·7
Stockholms län.....	61·7	51·9	53·7	47·8	32·7	30·9	21·9	14·7	19·1	13·9	36·0	51·2	37·0
Uppsala.....	59·0	61·0	54·5	28·7	25·0	17·4	7·9	9·2	14·7	24·4	47·2	59·7	33·5
Uppsala län i övr....	66·6	66·4	77·4	62·1	45·6	33·8	32·2	31·5	30·9	45·5	52·2	73·0	50·1
Eskilstuna.....	39·4	37·7	35·4	42·3	22·3	12·8	11·3	8·7	13·8	25·3	27·6	34·8	25·7
Södermanlands län i övr.....	64·6	62·7	55·1	47·9	33·2	26·6	14·0	13·1	14·0	28·4	41·8	56·1	37·5
Norrköping.....	28·7	20·4	24·5	26·0	19·0	16·2	11·4	8·8	14·2	23·8	31·4	40·0	21·3
Östergötlands län i övr.	63·2	64·1	62·3	54·4	36·1	24·0	12·9	14·3	18·6	27·7	46·8	61·0	39·5
Jönköping.....	34·8	24·9	13·5	23·5	16·3	21·4	7·8	2·9	10·7	20·1	26·3	45·9	21·3
Jönköpings län i övr.	55·0	49·6	49·2	37·4	27·1	23·9	15·3	13·8	12·3	23·5	32·2	46·5	31·7
Kronobergs län.....	59·4	63·4	58·3	46·6	30·5	19·0	9·6	13·8	15·3	23·8	36·8	49·2	34·4
Kalmar.....	50·8	47·7	46·1	44·9	24·0	19·0	10·6	4·9	6·8	19·9	35·3	47·8	29·1
Kalmar län i övr.....	68·0	63·0	68·6	57·6	39·3	26·2	18·3	17·9	25·1	39·1	44·6	60·2	44·2
Gotlands län.....	63·9	44·0	39·5	38·9	26·3	12·1	3·8	0·7	1·4	13·1	25·0	57·9	24·8
Blekinge län.....	67·5	69·6	66·9	58·4	42·5	22·7	14·4	14·0	21·4	28·9	49·9	68·2	43·0
Kristianstad.....	38·0	36·3	38·7	19·0	15·2	14·2	2·6	4·2	10·0	24·9	43·6	44·1	23·8
Kristianstads län i övr.	69·8	66·5	62·7	47·3	27·1	20·0	22·0	22·1	26·9	43·9	53·3	60·3	42·9
Malmö.....	37·1	29·1	32·2	27·0	13·0	10·2	9·5	5·6	11·7	22·8	36·8	42·6	22·8
Hälsingborg.....	49·9	50·9	49·9	42·1	26·0	19·3	12·9	10·5	16·7	29·0	35·7	41·8	31·7
Malmöhus län i övr..	62·6	62·5	57·9	42·9	26·0	13·3	9·1	9·2	13·6	29·2	43·0	58·8	34·8
Hallands län.....	59·2	50·9	57·1	35·5	22·0	11·5	7·9	5·8	9·0	17·3	33·9	47·5	28·5
Göteborg.....	32·0	24·7	33·0	29·1	18·7	14·7	5·8	2·2	19·8	20·6	30·1	34·3	21·3
Göteborgs och Bohus län i övr.....	43·8	37·0	39·5	38·2	27·6	16·8	9·4	8·3	11·8	23·6	36·0	55·3	28·4
Borås.....	57·1	55·9	53·7	53·4	27·2	5·8	10·5	6·2	20·4	37·0	44·7	46·2	34·6
Älvsborgs län i övr..	55·9	53·2	49·9	40·0	28·3	16·5	16·4	15·5	17·0	27·1	37·6	54·6	33·8
Skaraborgs län.....	46·0	40·8	38·4	33·7	20·4	19·2	10·3	9·7	10·9	20·1	33·2	53·1	27·4
Karlstad.....	63·2	54·7	58·3	50·5	35·8	18·5	19·1	14·7	13·9	18·7	30·1	45·8	34·5
Värmlands län i övr.	64·6	69·5	67·9	63·0	40·2	33·9	26·4	28·4	31·3	43·1	49·0	68·9	47·9
Örebro.....	45·5	39·4	40·2	34·3	26·4	20·9	11·3	11·2	12·7	35·9	49·5	50·0	31·5
Örebro län i övr....	56·4	50·0	53·3	46·6	33·3	21·9	12·1	12·4	13·0	29·7	40·6	56·5	35·1
Västerås.....	55·5	55·2	53·2	48·6	26·1	19·7	8·0	6·7	12·6	35·1	44·7	54·3	33·8
Västmanlands län i övr.	63·4	51·6	54·7	48·1	38·4	28·3	16·9	24·6	32·5	42·6	59·8	77·7	44·6
Falun.....	69·6	70·5	62·7	52·5	33·5	36·1	15·3	8·4	20·1	38·0	63·2	78·1	45·4
Kopparbergs län i övr.	54·7	53·3	54·7	50·0	38·1	30·5	19·2	19·5	24·8	33·5	47·2	61·5	40·2
Gävle.....	54·1	41·2	45·4	37·3	30·4	34·2	12·2	10·7	19·2	28·5	46·2	62·6	34·9
Gävleborgs län i övr.	66·7	63·4	65·7	61·5	60·9	55·9	40·9	35·9	40·7	47·7	56·4	68·6	55·0
Sundsvall.....													
Västernorrlands län i övr.....	36·2	27·1	36·0	35·4	47·0	30·4	13·3	15·6	25·8	33·5	49·6	65·0	34·3
Östersund.....	60·1	52·4	48·0	34·3	31·6	16·7	11·0	13·2	13·5	22·2	42·7	64·5	32·5
Jämtlands län i övr..	63·8	61·0	56·9	65·7	62·2	65·0	69·5	63·7	64·8	60·8	61·1	70·8	64·0
Västerbottens län....	45·8	42·3	40·5	43·0	36·1	28·8	17·2	17·7	16·8	18·6	31·4	48·2	31·7
Norrbottnens län.....	62·7	57·1	57·4	54·6	44·9	33·2	21·9	20·2	22·1	34·5	52·3	72·3	43·7
Hela riket	47·3	44·0	43·9	38·8	28·1	21·7	14·7	12·9	17·0	28·6	40·3	51·2	32·0



Tab. II A (forts.). Arbetslöshetens omfattning månadsvis bland byggnadsarbetarna inom vissa fackförbund 1929—1934.

Byggnadsträarbetareförbundet 1932.

Län och vissa städer	Månatlig arbetslöshetsprocent												Årlig arbetslöshetsprocent
	Jan.	Febr.	Mars	April	Maj	Juni	Juli	Aug.	Sept.	Okt.	Nov.	Dec.	
1	2	3	4	5	6	7	8	9	10	11	12	13	14
Stockholm.....	45·6	41·5	43·2	39·7	35·8	33·5	29·4	29·9	34·3	42·0	52·4	46·0	40·3
Stockholms län.....	63·1	60·8	58·5	55·5	37·5	28·2	28·3	26·5	30·3	31·0	40·1	42·7	42·3
Uppsala.....	61·2	61·7	51·2	46·4	38·1	26·2	21·8	27·2	30·9	48·4	65·4	57·4	45·8
Uppsala län i övr....	84·5	82·3	74·9	78·6	74·9	69·0	62·8	49·1	58·9	70·7	74·8	59·0	71·6
Eskilstuna.....	39·4	34·1	35·2	33·5	28·4	25·8	27·7	28·2	30·1	31·9	39·1	34·9	33·2
Södermanlands län i övr.....	71·2	72·0	72·9	63·8	55·3	42·0	29·3	30·0	34·2	41·9	53·7	56·4	52·8
Norrköping.....	43·5	43·8	42·9	32·7	28·5	21·4	17·0	18·7	23·3	32·0	43·3	45·3	33·4
Östergötlands län i övr.	61·6	56·2	59·8	48·6	36·6	31·0	25·2	27·7	31·8	58·1	61·4	51·2	46·5
Jönköping.....	56·1	39·2	37·4	31·3	23·7	27·3	13·5	10·6	26·1	32·9	30·3	28·1	30·7
Jönköpings län i övr.	59·6	51·4	50·4	51·2	30·9	24·3	17·8	16·1	17·4	28·8	46·5	53·1	38·4
Kronobergs län.....	60·6	53·3	57·4	47·6	31·4	24·8	15·1	16·7	19·0	30·6	35·1	38·1	36·3
Kalmar.....	55·5	50·8	56·0	52·4	38·4	31·7	27·3	24·3	30·4	42·8	55·3	47·5	43·9
Kalmar län i övr.....	75·3	73·3	73·4	64·8	47·5	51·8	44·0	43·0	34·4	42·4	48·7	46·7	53·8
Gotlands län.....	66·2	60·0	65·8	57·2	43·3	29·8	22·3	20·8	18·8	27·8	36·2	42·1	41·2
Blekinge län.....	70·0	67·0	71·6	67·4	53·1	39·1	30·8	34·0	39·5	53·1	66·1	54·4	54·8
Kristianstad.....	44·7	33·8	40·6	36·7	25·3	21·2	19·5	13·0	18·5	37·5	46·8	47·5	33·3
Kristianstads län i övr.	65·5	61·7	64·3	50·6	41·2	40·6	38·7	33·8	36·9	52·7	58·5	57·8	51·6
Malmö.....	47·4	40·7	43·5	39·7	35·7	36·0	30·2	24·6	28·4	36·8	43·0	40·4	33·0
Hälsingborg.....	47·1	37·5	44·0	40·8	32·1	31·3	28·6	28·0	28·5	37·1	48·3	41·4	37·9
Malmöhus län i övr..	70·0	69·7	65·8	48·9	39·4	36·4	34·4	33·6	43·2	51·6	55·9	50·1	50·8
Hallands län.....	56·4	51·0	51·4	44·7	35·3	25·2	21·5	21·6	23·8	35·9	39·1	39·1	37·9
Göteborg.....	37·2	36·3	41·4	40·6	32·2	30·0	26·7	24·3	28·4	35·0	39·3	37·5	34·8
Göteborgs och Bohus län i övr.....	58·9	52·3	56·3	45·5	47·1	41·3	36·1	44·7	47·1	57·5	68·3	58·8	52·1
Borås.....	56·4	48·4	54·0	50·9	39·5	29·0	26·4	26·4	29·3	45·5	53·2	46·0	43·1
Älvsborgs län i övr..	61·3	54·7	52·7	43·7	34·9	27·8	22·4	20·9	28·3	34·3	43·5	43·6	39·8
Skaraborgs län.....	64·4	60·1	63·2	53·5	40·1	36·2	30·4	40·1	44·6	52·8	64·2	57·0	51·7
Karlstad.....	62·0	60·8	58·2	52·2	42·5	36·4	27·6	25·0	29·1	39·4	50·6	45·9	45·2
Värmlands län i övr.	77·8	84·5	78·5	67·6	47·1	41·2	35·2	40·6	41·4	54·1	67·5	58·7	59·2
Örebro.....	53·8	44·0	44·8	40·7	36·4	34·0	26·5	29·1	34·8	49·2	55·7	45·5	42·2
Örebro län i övr. ....	72·1	64·5	68·8	60·1	50·1	46·7	34·0	27·4	29·8	43·2	53·0	51·8	51·1
Västerås.....	56·2	53·6	51·7	50·0	49·1	43·4	40·7	41·9	40·3	50·1	58·3	48·6	49·7
Västmanlands län i övr.	81·8	75·8	60·5	58·0	44·5	41·5	36·4	36·8	47·3	57·7	62·1	58·1	56·4
Falun.....	78·3	69·1	75·4	62·5	48·1	36·0	20·8	16·7	21·3	37·0	53·3	49·9	48·0
Kopparbergs län i övr.	69·3	66·3	67·0	61·4	52·4	47·1	44·3	40·8	44·1	49·9	55·3	55·5	55·4
Gävle.....	66·1	65·0	63·1	64·8	54·3	43·4	35·3	33·2	34·4	38·9	52·3	52·2	51·1
Gävleborgs län i övr.	77·0	72·2	70·6	69·4	66·3	61·4	57·3	52·0	56·0	57·7	60·4	59·2	62·6
Sundsvall.....	70·0	67·5	68·2	70·1	65·7	62·6	64·4	58·8	65·6	60·0	74·9	65·1	68·6
Västernorrlands län i övr.....	82·3	73·8	75·1	71·3	67·5	54·7	50·3	42·6	45·6	53·4	66·0	58·3	63·1
Östersund.....	70·3	63·0	61·4	60·0	60·3	50·9	37·5	31·2	39·3	48·6	65·6	55·7	54·8
Jämtlands län i övr..	82·4	88·7	77·1	86·7	85·0	80·1	78·3	63·1	66·4	68·9	71·6	64·2	73·4
Västerbottens län....	65·3	52·3	51·5	54·8	52·2	43·8	36·8	34·9	40·3	45·8	53·2	48·4	49·4
Norrbottnens län.....	80·5	74·0	73·0	73·3	69·6	62·2	57·0	54·7	59·3	69·8	76·7	66·6	69·4
Hela riket	57·7	53·4	54·2	49·5	42·1	37·5	32·8	31·8	36·1	44·9	53·2	48·6	46·1



Tab. II A (forts.). Arbetslöshetens omfattning månadsvis bland byggnadsarbetarna inom vissa fackförbund 1929—1934.

Byggnadsträarbetareförbundet 1933.

Län och vissa städer	Månatlig arbetslöshetsprocent												Årlig arbetslöshetsprocent
	Jan.	Febr.	Mars	April	Maj	Juni	Juli	Aug.	Sept.	Okt.	Nov.	Dec.	
1	2	3	4	5	6	7	8	9	10	11	12	13	14
Stockholm.....	59.3	57.2	56.6	15.9	3.4	3.2	3.0	2.2	2.1	2.4	2.8	2.8	17.0
Stockholms län.....	61.4	65.0	59.8	53.1	32.6	30.1	24.9	20.9	29.7	31.5	34.0	34.8	39.5
Uppsala.....	70.7	70.7	62.7	47.2	10.7	11.0	11.3	5.0	8.6	18.3	9.3	11.8	27.8
Uppsala län i övr....	74.6	71.3	80.2	63.9	56.6	53.7	32.1	33.0	50.8	78.8	82.6	91.8	63.7
Eskilstuna.....	44.5	47.9	42.7	48.9	7.0	8.7	6.9	7.2	9.4	9.4	12.7	11.4	21.6
Södermanlands län i övr.....	73.9	72.1	70.6	65.4	45.0	33.5	31.0	31.2	33.6	36.8	44.6	51.7	48.6
Norrköping.....	62.5	61.9	58.6	46.8	5.5	4.0	8.1	25.9	32.6	36.6	36.9	37.7	34.6
Östergötlands län i övr.	69.2	68.8	64.2	58.9	50.9	40.0	39.9	41.4	51.0	65.8	62.7	67.1	56.4
Jönköping.....	32.3	34.9	28.6	38.3	—	3.6	7.2	1.5	2.2	5.4	5.5	7.1	14.1
Jönköpings län i övr.	68.7	72.7	68.7	70.8	63.2	53.3	38.0	31.3	36.3	48.9	56.7	69.5	56.4
Kronobergs län.....	55.2	57.9	51.4	52.0	42.7	27.8	26.4	25.6	33.4	32.0	34.5	45.3	40.1
Kalmar.....	51.2	47.0	50.1	39.7	10.8	6.2	3.2	3.2	5.6	4.0	6.6	10.3	19.7
Kalmar län i övr....	69.3	77.7	74.9	66.7	57.4	47.9	43.1	39.7	41.9	52.5	55.4	64.3	57.2
Gotlands län.....	54.8	51.5	46.5	19.6	9.7	10.9	12.0	11.5	10.8	15.3	16.7	18.8	22.5
Blekinge län.....	77.1	71.3	69.2	62.4	59.7	34.8	30.6	30.9	32.4	43.9	50.1	59.8	50.9
Kristianstad.....	64.7	62.9	43.6	51.9	1.1	0.4	3.6	—	2.4	24.9	8.0	14.0	23.2
Kristianstads län i övr.	79.4	74.6	67.9	52.8	49.2	44.2	43.4	48.0	52.6	58.5	66.3	72.1	58.4
Malmö.....	57.2	53.8	48.9	39.4	15.9	9.6	5.7	4.8	4.2	8.0	14.2	14.6	22.5
Hälsingborg.....	61.2	54.0	54.7	52.4	14.4	12.9	10.2	9.7	9.1	11.2	13.5	15.2	26.4
Malmöhus län i övr..	70.5	71.5	67.8	56.3	36.9	33.6	31.7	32.4	36.1	37.8	41.7	49.0	47.0
Hallands län.....	62.6	60.5	56.7	42.5	26.0	25.1	23.8	22.0	25.4	31.2	35.1	39.2	37.3
Göteborg.....	50.3	49.9	49.5	44.7	5.0	6.0	5.3	4.5	3.8	8.1	13.1	12.6	20.9
Göteborgs och Bohus län i övr.....	64.1	63.9	58.5	56.5	41.2	32.3	25.2	24.0	24.4	30.5	32.4	35.5	40.5
Borås.....	66.6	66.0	63.0	60.0	8.7	9.5	6.7	5.2	5.5	6.1	6.1	5.8	26.0
Älvsborgs län i övr..	63.2	57.4	54.6	50.8	42.3	38.3	25.5	27.0	30.7	38.3	41.5	51.7	43.1
Skaraborgs län.....	75.7	71.9	69.7	63.1	47.0	43.0	42.0	40.0	44.8	50.7	51.0	57.8	54.7
Karlstad.....	64.1	56.9	49.5	60.3	49.7	8.8	10.1	8.8	9.3	12.7	11.2	13.0	29.6
Värmlands län i övr.	74.0	73.5	76.5	73.9	66.3	61.9	60.8	56.0	60.3	65.4	70.9	81.8	68.4
Örebro.....	55.2	51.4	45.4	34.0	0.6	0.5	0.7	0.5	—	0.4	0.4	—	15.5
Örebro län i övr....	74.5	69.0	66.6	64.7	56.3	46.4	40.1	32.9	41.8	51.8	59.1	71.3	56.0
Västerås.....	66.3	67.8	66.4	57.1	19.4	16.7	12.9	9.2	15.7	25.6	22.7	24.3	33.9
Västmanlands läni övr.	75.3	73.8	75.7	74.1	59.1	48.6	42.4	43.1	52.4	60.1	67.4	78.5	62.6
Falun.....	65.4	67.5	69.0	69.8	58.5	50.7	37.0	25.4	37.8	64.0	59.2	93.0	57.9
Kopparbergs län i övr.	78.3	74.6	72.9	69.9	61.4	56.9	50.0	47.4	55.2	60.9	66.5	73.2	63.8
Gävle.....	66.4	63.2	65.1	55.4	15.5	15.1	14.5	12.4	16.5	17.4	20.1	23.8	31.8
Gävleborgs län i övr.	78.8	75.4	80.3	72.0	59.3	54.7	52.1	50.8	47.9	61.8	63.8	69.4	63.7
Sundsvall.....	82.3	79.5	76.3	74.8	63.6	12.6	7.9	10.0	9.8	11.4	40.2	42.0	42.3
Västernorrlands län i övr.....	82.3	79.2	77.0	74.5	66.0	57.4	49.3	44.5	49.4	59.7	61.2	66.2	63.6
Östersund.....	67.7	66.7	70.2	70.8	64.3	17.8	13.5	16.5	18.1	14.7	13.5	10.8	37.4
Jämtlands län i övr..	88.8	51.9	91.6	95.9	96.8	97.1	100.0	96.8	86.3	89.4	87.6	90.3	89.6
Västerbottens län.....	60.6	56.7	60.8	61.2	39.9	34.7	29.3	24.6	22.8	23.7	26.4	37.7	40.0
Norrbottnens län.....	86.9	83.9	82.7	82.0	76.7	70.2	67.3	52.5	48.0	50.3	65.0	87.6	71.2
Hela riket	65.1	63.2	61.7	48.2	29.3	24.6	22.1	20.6	22.6	27.0	30.1	34.3	37.1



tab. II A (forts.). Arbetslöshetens omfattning månadsvis bland byggnadsarbetarna inom vissa fackförbund 1929—1934.

Byggnadsträarbetareförbundet 1934.

Län och vissa städer	Månatlig arbetslöshetsprocent												Årlig arbetslöshetsprocent
	Jan.	Febr.	Mars	April	Maj	Juni	Juli	Aug.	Sept.	Okt.	Nov.	Dec.	
1	2	3	4	5	6	7	8	9	10	11	12	13	14
Stockholm.....	3·1	21·1	68·1	61·0	60·6	30·3	28·2	30·2	22·8	36·9	56·7	38·6	<b>38·2</b>
Stockholms län.....	34·1	37·4	54·4	47·5	46·0	27·9	23·9	30·0	21·2	28·2	47·1	37·3	<b>36·1</b>
Uppsala.....	21·2	45·3	59·3	43·9	37·1	11·7	6·6	15·5	14·5	20·4	37·8	27·2	<b>27·2</b>
Uppsala län i övr....	89·6	78·0	78·3	50·4	35·8	16·7	12·1	18·3	22·0	24·3	56·5	48·4	<b>42·2</b>
Eskilstuna.....	11·2	19·1	43·0	28·7	19·3	8·6	7·8	6·3	4·7	18·2	30·3	14·3	<b>17·5</b>
Södermanlands län i övr.....	47·5	51·6	66·2	49·0	37·7	13·2	10·2	15·9	10·8	19·6	35·5	33·2	<b>31·8</b>
Norrköping.....	40·8	44·5	48·8	42·3	36·3	11·7	6·4	10·2	11·9	24·3	32·4	28·5	<b>27·6</b>
Östergötlands län i övr.	66·5	72·1	67·9	49·5	37·0	14·6	12·0	15·2	10·7	22·0	37·8	29·2	<b>34·6</b>
Jönköping.....	7·1	12·5	20·1	24·3	27·3	11·0	7·8	6·7	4·5	20·5	29·2	23·2	<b>16·1</b>
Jönköpings län i övr.	77·2	67·4	69·0	54·6	49·0	21·0	20·4	24·9	20·5	30·8	50·7	37·4	<b>43·1</b>
Kronobergs län.....	43·9	43·9	52·4	44·5	41·3	20·4	12·0	19·5	15·1	22·9	44·8	37·9	<b>32·9</b>
Kalmar.....	9·2	24·4	38·0	24·0	25·2	8·3	7·5	8·7	10·3	20·8	26·0	24·0	<b>18·7</b>
Kalmar län i övr....	68·3	70·4	73·4	65·2	60·3	33·5	37·0	40·3	29·6	38·7	59·8	51·8	<b>52·0</b>
Gotlands län.....	24·2	41·6	60·6	42·6	31·5	12·1	11·8	14·9	9·1	15·3	32·3	20·1	<b>26·0</b>
Blekinge län.....	56·9	56·6	60·1	50·7	40·7	13·2	13·6	17·1	14·8	26·3	41·6	32·3	<b>33·2</b>
Kristianstad.....	15·1	22·4	22·5	10·1	15·4	10·0	9·3	15·2	15·6	36·9	48·4	29·6	<b>20·6</b>
Kristianstads län i övr.	66·8	68·4	62·1	45·4	44·6	19·2	25·7	39·6	29·7	42·0	58·6	52·2	<b>45·7</b>
Malmö.....	20·8	23·8	24·9	14·0	10·7	5·6	5·3	2·2	1·6	9·6	20·3	20·5	<b>13·1</b>
Hälsingborg.....	19·6	27·6	44·7	28·9	21·3	12·8	14·9	11·9	13·2	30·1	36·0	22·0	<b>23·5</b>
Malmöhus län i övr..	51·4	51·8	52·5	37·5	32·2	15·0	16·4	18·3	16·2	27·9	52·1	42·0	<b>33·9</b>
Hallands län.....	39·9	35·2	41·9	29·6	21·1	9·5	9·9	14·7	14·0	25·3	36·7	28·2	<b>24·8</b>
Göteborg.....	15·1	23·7	43·5	39·2	34·3	13·4	10·4	7·8	7·3	20·6	34·4	24·4	<b>22·6</b>
Göteborgs och Bohus län i övr.....	38·0	43·2	54·0	49·2	44·9	22·8	23·9	26·5	20·8	32·4	54·5	41·2	<b>37·6</b>
Borås.....	8·2	26·5	68·7	51·3	41·4	14·1	14·8	12·9	10·1	14·8	35·1	27·3	<b>26·6</b>
Älvsborgs län i övr..	52·5	51·9	55·8	43·4	38·3	20·5	22·4	28·5	20·9	27·4	43·9	35·5	<b>36·3</b>
Skaraborgs län.....	54·9	56·5	54·6	38·2	27·3	10·6	13·9	14·2	13·0	20·7	41·6	38·8	<b>31·2</b>
Karlstad.....	10·3	20·8	47·8	43·3	36·4	13·2	12·7	17·9	12·6	23·5	45·3	29·8	<b>26·1</b>
Värmlands län i övr.	80·8	82·7	77·0	70·9	72·9	41·6	45·9	56·5	37·5	43·2	66·5	53·0	<b>59·9</b>
Örebro.....	3·1	14·5	43·0	22·3	15·3	6·8	6·4	7·4	9·9	29·3	51·2	38·6	<b>20·9</b>
Örebro län i övr. ....	73·1	71·4	71·6	62·9	57·0	22·2	18·6	18·5	12·9	24·2	42·3	38·9	<b>41·4</b>
Västerås.....	21·7	28·6	57·6	56·2	57·0	30·1	17·0	21·8	11·8	20·5	38·4	33·9	<b>32·9</b>
Västmanlands läni övr.	85·1	86·2	79·2	60·2	57·9	17·8	17·0	29·9	21·3	21·8	43·8	39·3	<b>45·3</b>
Falun.....	99·7	90·9	86·1	78·0	58·4	10·9	4·3	18·7	13·6	24·9	27·9	22·0	<b>38·3</b>
Kopparbergs län i övr.	70·1	72·8	75·9	65·6	71·2	34·2	37·3	44·8	32·1	39·5	60·6	44·9	<b>53·8</b>
Gävle.....	27·9	38·9	62·8	61·2	47·9	16·7	11·6	15·5	9·5	21·4	50·4	39·7	<b>32·8</b>
Gävleborgs län i övr.	70·8	70·9	76·3	70·9	77·5	40·0	38·7	50·1	29·4	32·9	54·9	43·6	<b>54·1</b>
Sundsvall.....	40·8	50·8	79·7	65·0	80·3	40·5	45·9	55·8	44·0	51·9	68·9	44·2	<b>56·4</b>
Västernorrlands län i övr.....	64·2	69·5	79·3	68·6	76·6	39·8	39·1	41·4	28·7	36·4	59·5	47·7	<b>53·7</b>
Östersund.....	17·9	36·1	72·7	62·4	70·2	21·6	15·6	14·3	18·2	28·6	63·1	46·2	<b>38·0</b>
Jämtlands län i övr..	82·7	78·3	65·1	70·9	94·2	60·2	59·0	53·9	42·1	41·7	63·5	57·5	<b>63·1</b>
Västerbottens län....	36·6	44·0	63·9	53·8	56·6	24·7	19·2	18·5	14·0	22·5	40·2	33·8	<b>34·9</b>
Norrbottnens län.....	77·7	70·2	83·1	79·4	87·5	49·0	51·4	64·1	43·5	49·3	70·4	56·4	<b>64·5</b>
Hela riket	<b>34·7</b>	<b>41·9</b>	<b>60·4</b>	<b>51·0</b>	<b>48·4</b>	<b>22·6</b>	<b>21·3</b>	<b>24·3</b>	<b>18·4</b>	<b>29·0</b>	<b>46·9</b>	<b>35·9</b>	<b>35·9</b>



Tab. II A (forts.). Arbetslöshetens omfattning månadsvis bland byggnadsarbetarna inom vissa fackförbund 1929—1934.

Grov- och fabriksarbetareförbundet 1929.

Län och vissa städer	Månatlig arbetslöshetsprocent												Årlig arbetslöshetsprocent
	Jan.	Febr.	Mars	April	Maj	Juni	Juli	Aug.	Sept.	Okt.	Nov.	Dec.	
1	2	3	4	5	6	7	8	9	10	11	12	13	14
Stockholm.....	52·1	33·4	31·2	27·9	19·3	13·1	13·6	13·3	12·8	16·5	21·0	37·7	24·0
Stockholms län.....	60·2	46·7	47·2	38·4	31·7	30·3	26·1	30·4	29·5	35·1	36·2	58·9	39·4
Uppsala.....	50·9	40·6	35·3	21·7	16·6	14·8	11·5	13·9	21·2	32·2	32·3	47·3	28·1
Uppsala län i övr....	77·3	74·7	56·4	44·5	23·0	23·1	16·1	25·7	38·3	45·9	37·5	65·9	43·4
Eskilstuna.....	57·0	57·1	44·8	15·2	9·0	10·5	6·4	6·7	8·3	10·0	21·9	47·9	23·8
Södermanlands län i övr.....	67·9	62·6	59·0	41·0	22·5	23·8	18·1	18·6	21·8	22·6	32·8	57·9	37·1
Norrköping.....	66·8	49·9	43·5	31·1	21·1	18·2	12·3	14·1	17·4	20·8	29·7	51·7	30·9
Östergötlands län i övr.	69·9	56·4	59·1	43·3	30·0	25·6	23·3	23·3	29·4	44·1	44·1	61·8	42·1
Jönköping.....	53·2	27·3	28·2	15·6	5·8	9·7	8·7	9·7	7·5	9·6	9·6	23·7	16·9
Jönköpings län i övr.	86·6	81·0	69·4	61·0	38·2	34·7	25·3	22·0	27·7	25·8	35·3	66·1	44·7
Kronobergs län.....	78·5	49·1	69·9	57·0	50·0	48·0	35·3	43·1	43·4	38·8	52·9	71·2	52·9
Kalmar.....	75·7	74·2	71·0	38·8	10·4	14·8	14·9	17·0	19·9	16·5	16·0	45·2	33·7
Kalmar län i övr....	77·0	68·6	70·1	52·7	41·2	37·9	34·9	30·0	30·1	18·5	24·3	41·9	42·6
Gotlands län.....	63·7	50·7	54·4	34·2	29·3	13·4	12·9	14·9	19·6	23·8	27·7	50·7	31·2
Blekinge län.....	86·1	72·7	58·0	42·2	19·8	19·7	19·9	23·0	31·2	34·3	53·6	71·5	43·8
Kristianstad.....	82·1	79·1	53·5	27·9	22·0	21·2	19·5	21·3	29·1	37·1	40·5	61·0	38·3
Kristianstads län i övr.	85·6	84·0	75·2	45·2	42·8	40·3	47·7	42·1	37·5	41·0	44·7	61·0	53·3
Malmö.....	68·9	62·2	52·3	34·0	22·6	20·5	17·0	19·9	20·7	25·7	30·3	50·2	34·9
Hälsingborg.....	73·0	77·7	49·2	21·9	13·3	15·0	20·7	29·9	33·9	40·8	40·5	50·0	37·6
Malmöhus län i övr.	88·6	77·0	73·3	59·8	48·6	40·2	35·2	34·8	40·3	40·6	40·9	65·3	53·7
Hallands län.....	71·7	68·9	48·1	25·7	13·5	13·2	13·4	12·8	14·4	20·0	21·5	44·5	29·9
Göteborg.....	47·9	31·2	24·2	14·7	9·4	7·2	8·1	8·7	9·6	12·7	16·2	40·1	18·8
Göteborgs och Bohus län i övr.....	74·9	56·3	40·8	29·0	8·1	3·2	5·8	8·9	6·8	11·0	19·1	52·5	24·4
Borås.....	68·0	55·6	34·9	18·0	10·3	9·0	12·9	13·1	17·5	23·0	26·8	51·6	26·8
Älvsborgs län i övr..	62·9	56·4	48·4	31·6	20·8	14·5	8·0	8·4	10·1	11·4	15·9	44·9	27·5
Skaraborgs län.....	68·4	69·7	71·0	47·4	29·2	15·4	11·2	13·3	18·5	28·3	40·4	65·2	38·7
Karlstad.....	59·3	36·7	23·4	22·2	12·9	13·8	14·8	12·6	12·2	16·5	25·6	59·1	25·5
Värmlands län i övr.	63·7	59·1	56·8	34·3	32·9	22·5	24·3	24·3	23·9	26·3	27·9	52·4	35·9
Örebro.....	60·3	46·4	44·2	36·0	27·2	25·8	22·4	23·8	28·6	34·2	39·2	60·3	37·3
Örebro län i övr....	50·4	47·9	48·4	36·3	26·8	16·1	20·4	19·1	23·8	31·4	54·8	84·6	38·4
Västerås.....	71·6	70·3	68·8	50·6	28·6	22·8	22·0	29·9	32·4	27·5	31·3	52·1	41·8
Västmanlands län i övr.	55·7	38·8	39·0	30·3	15·2	7·5	14·6	15·3	4·5	9·0	9·7	32·5	23·3
Falun.....	72·5	60·1	66·6	53·5	39·1	39·4	23·1	19·4	23·1	26·8	27·4	43·6	40·6
Kopparbergs län i övr.	68·9	55·4	51·5	50·0	40·8	28·4	26·1	28·9	36·2	45·7	50·7	66·4	45·6
Gävle.....	82·4	72·2	66·8	54·8	44·9	33·2	29·0	29·8	30·7	30·4	36·0	58·5	46·9
Gävleborgs län i övr.	75·3	68·2	71·9	68·2	57·2	42·5	36·2	43·9	45·4	52·0	57·1	75·8	58·1
Sundsvall.....	89·0	85·9	74·4	58·2	45·1	34·6	25·9	19·5	25·6	24·8	32·5	57·5	45·5
Västernorrlands län i övr.....	80·1	73·0	70·6	60·0	45·1	32·0	25·7	35·4	38·1	31·3	42·0	62·9	47·8
Östersund.....	63·2	53·1	58·4	51·4	50·1	37·8	41·7	45·9	43·8	37·9	42·5	68·2	49·7
Jämtlands län i övr..	77·0	50·0	33·4	33·4	30·3	52·0	26·2	33·1	43·4	72·8	72·8	76·2	52·4
Västerbottens län....	84·1	79·3	67·6	61·2	55·2	42·3	30·3	22·2	30·9	28·7	42·2	73·8	50·8
Norrbottnens län.....	89·8	70·5	78·1	76·2	54·7	41·6	39·0	36·2	32·9	44·6	52·4	68·3	56·6
Hela riket	62·6	49·3	45·0	34·9	25·1	19·7	18·2	19·1	20·5	24·2	28·9	49·2	32·7



ab. II A (forts.). Arbetslöshetens omfattning månadsvis bland byggnadsarbetarna inom vissa fackförbund 1929—1934.

Grov- och fabriksarbetareförbundet 1930.

Län och vissa städer	Månatlig arbetslöshetsprocent												Årlig arbetslöshetsprocent
	Jan.	Febr.	Mars	April	Maj	Juni	Juli	Aug.	Sept.	Okt.	Nov.	Dec.	
1	2	3	4	5	6	7	8	9	10	11	12	13	14
Stockholm.....	47.2	31.6	29.4	25.9	20.9	23.9	21.6	19.3	19.0	25.3	32.1	46.4	28.6
Stockholms län.....	59.0	47.7	44.2	37.3	27.5	38.3	31.9	27.1	25.9	28.5	31.7	54.3	37.9
Uppsala.....	50.1	38.6	36.7	29.3	23.5	33.4	24.2	28.0	36.2	48.3	52.2	61.4	38.6
Uppsala län i övr....	62.7	29.7	31.9	25.3	24.8	35.8	27.0	21.1	22.4	46.5	52.6	64.1	36.9
Eskilstuna.....	59.5	45.5	39.5	26.8	20.0	25.9	14.9	12.5	14.8	28.3	40.5	62.6	32.6
Södermanlands län i övr.....	65.4	52.5	42.2	36.2	35.2	38.3	29.3	32.7	41.3	51.4	51.4	75.9	46.1
Norrköping.....	61.1	56.6	58.1	51.9	37.4	33.4	25.7	27.5	31.2	38.9	40.0	54.2	43.1
Östergötlands län i övr.	63.5	47.0	49.1	35.7	25.7	27.9	23.9	28.7	38.4	44.0	53.4	69.5	42.5
Jönköping.....	33.5	23.3	32.9	23.9	19.2	14.9	8.9	10.7	5.7	10.2	17.0	35.8	19.8
Jönköpings län i övr.	58.8	53.6	45.1	29.8	14.4	16.4	19.4	15.7	12.1	12.6	23.0	49.1	28.8
Kronobergs län.....	71.7	68.6	62.6	53.9	43.3	47.0	37.3	28.0	32.9	48.5	53.0	69.2	51.2
Kalmar.....	62.8	44.2	32.9	26.5	20.1	17.9	17.3	12.5	22.0	34.8	53.4	72.1	34.8
Kalmar län i övr....	55.3	46.7	41.6	27.9	14.4	22.9	18.0	17.7	27.5	32.3	45.7	61.6	34.1
Gotlands län.....	57.5	54.2	48.8	31.7	37.7	33.3	27.7	30.6	32.3	42.1	62.9	78.6	44.7
Blekinge län.....	77.0	51.0	42.0	37.0	17.4	24.4	22.0	15.3	25.8	30.9	44.8	70.2	38.3
Kristianstad.....	74.9	62.6	47.7	46.7	40.0	39.2	28.6	18.6	18.1	42.7	49.9	57.8	43.5
Kristianstads län i övr.	74.8	70.6	58.3	55.3	44.7	41.6	42.8	68.8	43.2	44.2	57.2	79.2	54.1
Malmö.....	57.8	39.5	31.6	23.9	19.8	20.5	19.2	20.9	21.7	32.2	40.3	54.7	31.5
Hälsingborg.....	66.0	47.1	36.8	29.9	30.0	33.3	36.9	30.0	36.9	49.2	55.2	61.2	42.6
Malmöhus län i övr..	74.4	64.0	55.9	54.4	40.0	37.5	33.9	35.3	42.0	36.0	36.2	68.4	48.0
Hallands län.....	56.6	40.5	33.2	23.2	17.2	20.5	12.7	14.1	15.9	21.4	33.5	58.7	29.1
Göteborg.....	54.3	39.5	32.9	23.9	18.6	16.4	15.2	18.2	19.9	27.0	28.9	45.3	28.4
Göteborgs och Bohus län i övr.....	57.4	40.5	42.9	41.7	29.8	39.1	18.8	17.9	26.5	36.3	51.1	71.3	39.6
Borås.....	62.9	49.6	43.3	32.7	26.8	25.7	23.0	19.9	20.5	22.1	36.4	44.0	33.7
Älvsborgs län i övr..	53.7	40.6	27.2	12.7	4.1	5.8	13.9	17.7	23.0	30.5	45.1	65.5	28.6
Skaraborgs län.....	66.4	66.1	65.1	48.0	34.2	26.4	19.5	25.3	35.4	39.0	51.7	66.8	45.4
Karlstad.....	49.8	51.3	52.5	34.9	27.6	35.1	18.7	24.4	25.3	34.7	33.6	47.8	36.7
Värmlands län i övr.	52.5	37.6	36.0	27.3	22.9	31.0	36.6	38.2	39.7	41.0	46.7	70.8	40.8
Örebro.....	61.4	49.5	52.6	45.5	34.8	39.1	27.9	29.9	34.7	44.3	48.3	57.4	44.0
Örebro län i övr....	74.8	68.8	62.6	45.7	28.4	30.8	23.6	26.8	31.4	33.9	54.8	76.6	45.6
Västerås.....	55.0	36.7	42.0	28.7	19.5	21.7	16.0	20.6	27.7	31.2	29.2	56.0	32.1
Västmanlands län i övr.	26.4	14.4	7.0	4.8	4.8	21.2	9.7	0.1	7.8	9.5	30.6	61.6	18.8
Falun.....	65.2	56.4	66.1	49.7	32.5	36.1	16.2	14.9	13.7	21.9	45.9	56.0	39.0
Kopparbergs län i övr.	64.3	54.4	47.3	39.0	31.1	32.3	25.2	28.3	30.0	29.9	47.1	70.8	41.5
Gävle.....	67.9	55.2	67.0	56.5	36.0	37.9	16.6	12.8	14.0	31.4	38.2	52.4	39.4
Gävleborgs län i övr.	79.0	74.3	67.2	60.8	54.3	55.3	48.1	41.8	58.7	61.0	71.2	85.1	62.3
Sundsvall.....	62.4	46.1	59.9	41.9	29.8	28.1	24.6	30.3	32.7	28.0	28.7	54.1	37.4
Västernorrlands län i övr.....	44.6	53.5	49.9	39.9	19.4	21.9	26.4	20.6	19.3	28.3	40.4	68.7	35.9
Östersund.....	65.5	49.2	54.7	55.3	54.6	49.7	47.7	49.1	35.8	38.3	59.9	78.1	53.3
Jämtlands län i övr..	100.4	108.3	81.5	56.9	57.9	38.7	30.2	29.7	35.5	58.5	61.3	69.4	56.4
Västerbottens län....	62.5	63.5	59.4	57.9	46.0	42.0	28.4	24.6	23.7	31.4	42.1	58.8	44.3
Norrbottnens län.....	80.6	58.2	62.0	54.2	42.5	42.9	37.1	40.8	51.8	61.9	70.0	92.9	57.7
Hela riket	57.0	43.3	40.2	33.9	27.0	27.7	23.7	23.3	25.6	31.6	38.4	55.8	35.6



Tab. II A (forts.). Arbetlöshetens omfattning månadsvis bland byggnadsarbetarna inom vissa fackförbund 1929—1934.

Grov- och fabriksarbetareförbundet 1931.

Län och vissa städer	Månatlig arbetslöshetsprocent												Årlig arbetslöshetsprocent
	Jan.	Febr.	Mars	April	Maj	Juni	Juli	Aug.	Sept.	Okt.	Nov.	Dec.	
1	2	3	4	5	6	7	8	9	10	11	12	13	14
Stockholm.....	49.9	37.5	37.1	31.9	25.6	28.1	21.2	21.4	23.1	34.2	42.8	56.5	34.2
Stockholms län.....	57.3	36.7	38.9	32.8	27.4	25.9	23.2	23.8	22.7	33.2	44.4	53.7	34.9
Uppsala.....	69.9	56.2	46.6	37.9	28.8	26.5	10.0	17.1	29.8	51.2	59.8	79.0	42.8
Uppsala län i övr....	41.4	57.0	57.4	53.0	45.8	44.8	21.3	30.6	39.2	47.3	54.3	78.9	50.7
Eskilstuna.....	65.3	53.2	57.2	40.9	24.0	25.1	7.6	14.3	20.6	32.9	37.0	56.7	36.3
Södermanlands län i övr.....	66.2	48.6	52.7	40.0	23.5	32.6	23.0	29.3	33.1	40.5	49.1	64.6	42.2
Norrköping.....	59.5	40.3	42.4	38.4	28.5	34.4	26.8	31.4	35.3	43.6	46.0	61.6	41.0
Östergötlands län i övr.	76.2	61.3	59.9	46.6	29.0	34.6	28.6	30.5	31.4	43.2	47.6	65.4	46.2
Jönköping.....	51.9	22.7	37.4	25.3	12.4	20.7	7.4	92.1	10.1	22.1	32.9	60.1	26.5
Jönköpings län i övr.	58.9	43.4	36.2	31.5	30.5	23.8	21.2	25.3	17.1	24.7	35.0	57.6	33.4
Kronobergs län.....	72.5	66.0	68.1	56.3	42.5	42.6	36.8	29.0	36.4	40.2	42.3	70.1	50.0
Kalmar.....	82.6	70.9	63.0	23.9	15.6	14.2	16.4	20.0	14.7	27.8	55.5	76.8	38.6
Kalmar län i övr....	61.5	59.2	65.4	42.8	26.6	22.2	23.8	27.0	35.2	38.3	40.9	57.4	42.0
Gotlands län.....	82.4	78.3	85.8	73.9	52.3	35.5	40.7	25.6	26.0	36.1	65.1	83.8	57.3
Blekinge län.....	82.6	72.0	69.5	29.0	28.9	26.3	14.5	20.0	24.2	40.1	58.3	67.8	46.6
Kristianstad.....	63.9	47.4	49.9	37.7	36.8	33.2	35.1	22.6	32.3	54.4	62.3	71.8	45.7
Kristianstads län i övr.	85.1	76.9	67.7	48.7	41.6	44.0	46.7	37.0	34.0	50.4	68.4	78.0	56.1
Malmö.....	66.1	53.3	50.5	32.1	26.5	33.1	28.7	29.5	33.7	48.4	51.6	67.6	43.3
Hälsingborg.....	79.7	66.1	57.9	40.9	29.8	29.8	39.1	39.1	42.5	46.5	48.5	54.6	47.1
Malmöhus län i övr..	90.0	75.8	74.0	54.5	38.0	35.1	33.7	34.6	42.6	33.0	47.6	72.0	51.4
Hallands län.....	71.7	52.4	59.7	28.9	20.1	12.6	10.9	13.0	14.2	25.0	36.0	65.8	34.0
Göteborg.....	59.9	42.6	42.7	29.2	17.6	18.9	16.4	16.3	17.8	26.6	34.3	52.6	31.1
Göteborgs och Bohus län i övr.....	73.8	65.3	74.8	57.4	29.0	28.6	24.3	23.1	33.8	50.1	62.6	83.9	50.7
Borås.....	65.7	49.9	55.1	44.0	20.3	12.8	12.2	9.8	17.4	27.2	37.0	57.0	34.7
Älvsborgs län i övr..	130.4	83.9	92.1	61.8	33.6	24.2	24.4	30.5	32.6	42.1	55.9	66.7	49.2
Skaraborgs län.....	70.9	62.2	66.6	56.6	44.4	33.7	22.5	29.5	32.3	44.9	57.6	71.3	49.1
Karlstad.....	60.2	50.7	52.5	47.7	43.4	33.2	29.1	28.9	24.8	33.4	48.3	58.6	42.3
Värmlands län i övr.	78.4	67.6	66.3	58.6	44.4	36.8	29.5	33.1	35.2	47.2	62.5	66.0	51.1
Örebro.....	67.9	58.3	58.4	49.4	35.0	48.8	27.2	31.3	33.8	49.5	53.4	68.3	47.4
Örebro län i övr. ....	85.7	81.1	85.6	74.6	47.0	39.9	36.2	41.1	33.8	46.5	59.9	78.2	58.6
Västerås.....	70.3	69.4	60.6	48.1	34.3	32.5	26.1	22.3	24.5	39.5	54.3	78.0	46.8
Västmanlands län i övr.	65.1	46.2	46.7	39.4	26.5	30.0	14.4	26.5	29.1	47.1	68.6	82.0	44.2
Falun.....	81.3	77.0	85.3	71.6	58.3	55.1	41.6	44.3	63.7	64.3	77.3	85.4	67.4
Kopparbergs län i övr.	72.1	62.6	61.6	46.9	43.4	40.7	37.3	38.5	35.9	41.9	60.9	74.8	51.4
Gävle.....	69.3	56.9	53.7	41.8	35.1	41.9	25.9	29.8	37.1	51.1	67.9	78.5	49.3
Gävleborgs län i övr.	80.6	65.6	70.5	74.9	74.9	63.4	51.9	49.3	48.0	61.2	74.6	81.4	66.1
Sundsvall.....	65.3	45.8	47.1	45.9	54.3	36.5	27.9	29.3	34.2	43.0	51.8	64.1	45.2
Västernorrlands län i övr.....	73.2	58.5	59.5	54.7	50.1	43.0	41.4	47.1	50.9	56.4	74.6	76.1	57.0
Östersund.....	69.5	45.1	44.6	45.8	41.4	34.5	31.8	36.6	34.0	49.2	66.8	79.4	48.2
Jämtlands län i övr..	67.3	69.7	61.2	70.7	66.5	67.4	47.2	55.9	49.8	61.3	73.1	88.1	65.4
Västerbottens län....	60.9	46.5	45.2	40.1	38.6	27.4	26.2	27.3	26.9	30.5	46.6	58.0	39.2
Norrbottnens län.....	76.6	73.5	72.3	66.3	59.8	49.0	54.6	55.9	60.3	77.4	97.4	98.2	69.7
Hela riket	63.2	49.8	49.8	40.2	31.4	30.6	25.2	26.3	28.4	38.1	48.3	63.4	41.2



**Tab. II A (forts.). Arbetslöshetens omfattning månadsvis bland byggnadsarbetarna inom vissa fackförbund 1929—1934.**

**Grov- och fabriksarbetareförbundet 1932.**

Län och vissa städer	Månatlig arbetslöshetsprocent												Årlig arbetslöshetsprocent
	Jan.	Febr.	Mars	April	Maj	Juni	Juli	Aug.	Sept.	Okt.	Nov.	Dec.	
1	2	3	4	5	6	7	8	9	10	11	12	13	14
Stockholm.....	59.3	60.0	49.2	43.8	41.0	42.6	36.8	41.1	41.1	52.9	59.6	68.0	48.7
Stockholms län.....	62.5	46.2	49.2	41.6	39.3	33.0	33.6	38.3	33.6	41.0	54.1	54.8	43.8
Uppsala.....	73.3	62.8	53.8	47.5	42.0	48.1	35.3	41.9	58.8	68.7	77.6	84.8	58.2
Uppsala län i övr....	77.5	64.3	69.9	60.2	69.9	67.7	63.7	72.5	66.1	69.1	76.4	74.9	69.4
Eskilstuna.....	61.5	47.4	51.5	35.1	31.0	32.0	22.3	34.9	33.8	41.4	49.8	56.7	41.6
Södermanlands län i övr.....	73.4	66.2	65.7	61.4	42.6	40.2	34.3	46.1	46.4	46.6	70.4	72.0	54.3
Norrköping.....	64.9	59.2	60.7	49.8	44.9	41.9	38.9	44.6	49.4	57.9	66.3	75.5	54.6
Östergötlands län i övr.	74.3	59.8	68.2	52.9	41.9	41.6	41.7	48.5	53.9	58.7	67.3	71.2	56.8
Jönköping.....	57.8	40.1	38.6	28.5	21.4	29.4	13.9	21.0	28.0	34.5	39.8	47.8	33.7
Jönköpings län i övr.	68.7	56.5	62.8	41.9	34.9	42.5	41.4	44.3	39.2	50.1	57.4	58.6	49.4
Kronobergs län.....	71.7	54.0	57.9	48.5	42.3	40.9	39.3	45.1	38.8	52.5	59.5	72.7	51.6
Kalmar.....	71.3	58.9	68.7	60.6	54.3	43.4	49.4	54.5	63.4	75.5	82.9	80.2	63.5
Kalmar län i övr....	55.3	55.1	64.1	46.7	50.8	56.1	46.0	43.4	44.0	37.6	45.3	62.3	51.0
Gotlands län.....	76.2	83.5	90.9	72.9	57.6	39.4	38.3	34.5	36.9	38.3	57.9	69.7	57.2
Blekinge län.....	66.9	52.1	61.8	38.4	32.6	21.7	16.2	23.9	21.0	35.0	35.5	55.4	37.9
Kristianstad.....	73.5	58.2	56.3	43.2	45.3	40.7	37.6	34.6	37.2	40.0	45.4	58.2	47.4
Kristianstads län i övr.	81.2	80.5	74.0	54.4	52.3	48.2	52.7	60.6	56.6	57.5	72.9	74.5	63.5
Malmö.....	71.5	68.9	69.7	53.2	50.6	50.4	47.8	48.6	49.3	54.4	52.1	70.0	58.3
Hälsingborg.....	71.7	64.5	58.3	50.5	52.6	51.1	58.7	66.1	63.4	69.9	65.5	49.0	59.7
Malmöhus län i övr.	83.3	78.1	77.7	62.7	60.5	52.6	55.0	62.4	53.4	48.8	50.9	65.9	62.8
Hallands län.....	69.1	51.8	52.5	36.6	36.4	35.1	33.6	32.0	37.8	48.1	51.6	68.1	46.1
Göteborg.....	62.4	50.9	54.8	44.8	40.3	40.6	37.0	35.9	38.4	45.8	50.1	61.4	46.9
Göteborgs och Bohus län i övr.....	80.0	72.2	82.1	72.3	67.1	72.3	76.9	76.0	81.9	84.4	86.6	93.7	78.9
Borås.....	64.8	42.3	35.8	31.3	28.6	27.4	35.7	38.5	35.8	35.8	46.8	60.1	40.2
Älvsborgs län i övr...	84.0	65.0	71.7	54.0	47.6	33.9	30.5	43.1	37.8	44.5	59.3	54.0	51.2
Skaraborgs län.....	74.9	67.9	70.5	52.1	47.5	39.6	40.7	53.4	51.8	60.8	65.6	73.2	58.1
Karlstad.....	76.4	64.3	67.3	50.6	49.3	35.6	32.8	39.5	39.0	46.4	66.5	75.6	53.0
Värmlands län i övr.	80.5	63.3	69.0	46.2	49.3	39.4	40.5	55.6	42.6	54.8	68.6	61.8	55.7
Örebro.....	73.2	60.9	62.1	49.2	46.0	43.4	45.7	51.8	57.8	61.5	62.0	64.5	56.5
Örebro län i övr....	83.0	81.4	84.4	72.1	55.0	50.1	50.1	62.4	58.8	68.9	78.6	81.1	68.7
Västerås.....	75.7	65.4	67.6	61.1	54.1	60.6	53.3	59.9	61.8	70.0	70.5	80.0	65.1
Västmanlands län i övr.	85.9	83.7	84.3	59.2	60.6	49.8	54.4	45.6	42.0	62.8	86.6	76.9	66.0
Falun.....	87.1	83.6	79.4	71.9	65.5	54.6	45.8	46.9	54.6	66.3	77.0	85.1	68.1
Kopparbergs län i övr.	81.4	75.8	77.8	68.2	71.6	58.7	50.5	60.0	54.6	68.0	86.3	82.5	69.4
Gävle.....	79.4	73.5	81.1	74.6	69.6	54.9	50.3	53.5	48.0	59.3	67.4	69.3	64.7
Gävleborgs län i övr.	83.5	75.4	76.4	72.9	72.9	65.2	65.0	69.6	65.8	69.6	78.4	79.0	72.6
Sundsvall.....	73.3	65.5	59.6	59.9	63.6	54.8	54.0	64.6	68.7	79.4	90.5	86.2	67.2
Västernorrlands län i övr.....	83.3	77.7	80.1	76.1	70.3	65.4	68.2	65.9	63.7	72.0	85.9	86.6	74.5
Östersund.....	84.8	74.9	69.0	62.3	59.5	48.6	55.6	64.9	54.1	65.0	84.3	78.6	66.4
Jämtlands län i övr..	91.0	64.2	73.9	68.7	74.3	62.2	65.6	70.5	67.3	73.5	85.3	84.5	73.5
Västerbottens län....	67.6	62.4	56.0	52.4	59.6	45.0	45.5	48.3	44.7	55.1	69.1	69.3	56.0
Norrbottens län.....	92.7	84.8	100.0	84.4	84.4	65.7	63.3	78.8	65.5	73.3	93.3	84.6	79.9
Hela riket	68.5	58.9	60.0	50.8	48.0	45.5	42.8	47.4	46.6	54.7	62.6	69.0	54.6



Tab. II A (forts.). Arbetslöshetens omfattning månadsvis bland byggnadsarbetarna inom vissa fackförbund 1929—1934.

Grov- och fabriksarbetareförbundet 1933.

Län och vissa städer	Månatlig arbetslöshetsprocent												Årlig arbetslöshetsprocent
	Jan.	Febr.	Mars	April	Maj	Juni	Juli	Aug.	Sept.	Okt.	Nov.	Dec.	
1	2	3	4	5	6	7	8	9	10	11	12	13	14
Stockholm.....	70.9	64.3	62.7	10.0	8.6	10.3	8.9	9.7	11.4	40.0	65.9	77.0	<b>36.6</b>
Stockholms län.....	68.9	54.5	54.9	49.8	39.7	29.5	30.0	31.8	32.5	41.5	50.8	63.6	<b>45.5</b>
Uppsala.....	82.2	61.0	55.7	52.6	39.4	47.1	37.5	36.8	24.0	29.6	51.8	67.1	<b>51.4</b>
Uppsala län i övr....	82.8	81.7	78.6	49.6	36.1	37.4	58.3	56.2	54.5	62.8	73.4	92.4	<b>63.6</b>
Eskilstuna.....	63.9	44.8	46.3	32.8	17.6	13.1	10.9	14.5	14.7	26.2	37.3	50.5	<b>31.0</b>
Södermanlands län i övr.....	78.6	67.6	68.5	53.3	41.2	66.2	34.0	41.1	42.1	46.6	56.3	73.0	<b>53.6</b>
Norrköping.....	84.7	81.0	75.3	49.2	32.3	36.0	42.2	48.6	55.3	57.5	66.5	73.1	<b>58.5</b>
Östergötlands län i övr.	80.9	69.4	66.5	61.1	50.0	50.6	41.9	40.8	51.3	57.4	57.7	83.2	<b>58.9</b>
Jönköping.....	59.2	45.8	43.0	28.6	10.6	17.3	10.7	12.0	13.2	28.0	39.7	50.1	<b>29.7</b>
Jönköpings län i övr.	77.9	67.7	72.4	59.8	46.6	49.9	43.5	49.2	53.9	59.9	68.1	78.8	<b>60.3</b>
Kronobergs län.....	75.8	61.3	63.6	49.5	39.7	48.6	38.4	39.8	48.3	49.5	46.7	68.6	<b>51.9</b>
Kalmar.....	77.8	72.5	64.1	32.9	12.6	11.6	11.2	8.7	23.2	37.8	45.9	50.8	<b>37.3</b>
Kalmar län i övr....	80.8	76.7	71.8	54.2	49.1	52.3	43.4	44.1	49.6	47.0	51.4	63.1	<b>56.9</b>
Gotlands län.....	81.7	87.6	80.7	45.5	22.3	25.9	19.8	22.3	23.5	43.4	38.1	50.6	<b>45.0</b>
Blekinge län.....	76.4	63.4	49.1	40.1	23.7	22.1	21.9	18.6	16.9	20.8	30.3	46.8	<b>35.5</b>
Kristianstad.....	77.3	74.4	47.3	28.7	26.0	26.0	22.4	6.4	13.1	30.3	41.4	52.0	<b>37.0</b>
Kristianstads län i övr.	87.1	80.5	67.5	54.0	41.0	48.6	50.8	54.4	57.3	59.1	67.8	85.2	<b>62.1</b>
Malmö.....	79.9	73.8	66.4	47.9	33.5	35.0	31.4	31.3	37.9	45.7	48.3	59.9	<b>49.0</b>
Hälsingborg.....	84.3	79.3	77.6	47.3	29.5	32.3	50.0	53.4	50.5	56.6	63.7	80.9	<b>58.9</b>
Malmöhus län i övr..	85.6	82.2	74.0	60.5	50.2	47.7	45.9	46.8	46.8	33.7	40.8	66.1	<b>56.8</b>
Hallands län.....	77.3	68.3	56.7	30.3	22.3	17.9	20.8	17.5	18.8	28.2	36.2	46.9	<b>36.3</b>
Göteborg.....	68.3	60.3	60.0	37.8	23.0	27.0	24.0	22.2	25.3	32.1	46.0	61.8	<b>40.6</b>
Göteborgs och Bohus län i övr.....	99.7	91.3	91.5	75.6	55.6	44.6	45.6	41.3	46.1	53.0	50.8	70.8	<b>63.4</b>
Borås.....	74.6	68.4	47.3	25.7	13.9	13.8	8.4	6.1	8.4	22.5	30.5	52.2	<b>31.2</b>
Älvsborgs län i övr..	77.5	66.5	66.5	49.9	35.6	39.7	35.5	36.9	35.8	40.6	53.0	68.7	<b>50.3</b>
Skaraborgs län.....	80.4	75.3	70.1	54.4	44.0	35.2	36.0	42.3	48.5	54.6	60.0	67.5	<b>55.6</b>
Karlstad.....	69.3	70.8	73.3	60.5	48.5	48.8	48.1	50.3	45.8	51.4	53.3	80.6	<b>57.8</b>
Värmlands län i övr.	78.0	70.2	63.2	57.2	35.6	31.4	30.0	34.4	39.5	40.7	55.1	69.5	<b>48.0</b>
Örebro.....	72.7	64.8	60.4	35.4	30.1	27.9	29.5	32.0	31.8	38.7	58.5	67.8	<b>45.9</b>
Örebro län i övr....	85.2	80.6	79.8	62.9	44.1	38.4	36.6	40.7	48.7	55.6	61.6	81.7	<b>59.4</b>
Västerås.....	86.2	86.1	83.5	59.6	34.1	32.9	39.6	38.5	44.5	57.3	66.3	72.5	<b>58.3</b>
Västmanlands län i övr.	84.9	85.2	89.9	71.5	66.0	50.9	53.7	61.8	64.7	60.2	80.2	83.6	<b>71.3</b>
Falun.....	93.8	90.1	83.3	71.6	76.8	68.7	75.1	68.1	66.8	69.9	69.7	90.2	<b>76.9</b>
Kopparbergs län i övr.	86.3	81.8	86.1	75.8	65.2	57.1	48.8	53.4	54.8	60.5	66.8	78.8	<b>67.7</b>
Gävle.....	77.2	71.4	73.6	63.5	33.1	27.6	26.9	26.6	29.2	43.2	63.0	79.6	<b>51.6</b>
Gävleborgs län i övr.	84.6	75.3	70.0	69.9	56.9	48.4	47.3	44.8	47.8	54.2	60.5	76.7	<b>60.9</b>
Sundsvall.....	93.0	88.5	85.2	86.9	79.8	89.1	81.8	75.1	65.4	70.3	77.5	94.5	<b>82.2</b>
Västernorrlands län i övr.....	90.3	87.0	87.7	76.4	70.6	62.2	57.8	62.6	55.4	63.7	77.5	79.1	<b>72.8</b>
Östersund.....	83.6	79.4	69.4	71.3	69.6	64.7	65.8	61.3	62.6	68.7	75.4	79.5	<b>70.8</b>
Jämtlands län i övr..	97.6	88.5	88.8	79.9	61.2	61.8	65.3	53.7	55.4	87.9	91.8	94.4	<b>76.5</b>
Västerbottens län....	81.4	74.1	70.5	60.3	51.9	48.1	36.6	39.3	42.1	46.7	50.7	61.7	<b>55.4</b>
Norrbottnens län.....	93.1	89.7	85.3	77.8	67.5	51.2	54.4	46.6	44.6	48.0	52.9	64.8	<b>65.3</b>
Hela riket	<b>76.8</b>	<b>69.9</b>	<b>66.6</b>	<b>40.0</b>	<b>30.9</b>	<b>30.6</b>	<b>28.7</b>	<b>29.2</b>	<b>31.2</b>	<b>43.6</b>	<b>57.7</b>	<b>71.1</b>	<b>48.0</b>



Tab. II A (forts.). Arbetslöshetens omfattning månadsvis bland byggnadsarbetarna inom vissa fackförbund 1929—1934.

Grov- och fabriksarbetareförbundet 1934.

Län och vissa städer	Månatlig arbetslöshetsprocent												Årlig arbetslöshetsprocent
	Jan.	Febr.	Mars	April	Maj	Juni	Juli	Aug.	Sept.	Oktober	Nov.	Dec.	
1	2	3	4	5	6	7	8	9	10	11	12	13	14
Stockholm.....	73·8	71·0	73·0	66·0	54·7	49·0	42·6	41·1	44·0	48·5	52·0	66·3	56·7
Stockholms län.....	66·8	55·4	63·8	49·7	39·8	36·7	34·5	34·6	35·0	38·6	43·5	60·9	46·6
Uppsala.....	76·6	66·6	48·8	35·1	24·8	16·2	10·5	15·6	21·2	25·0	29·7	46·0	31·9
Uppsala län i övr....	82·4	55·2	59·8	42·1	28·4	35·8	52·6	53·1	52·1	50·1	59·3	77·1	53·6
Eskilstuna.....	60·8	44·7	42·5	21·7	18·4	19·7	13·1	13·0	13·4	18·0	17·6	30·6	25·7
Södermanlands län i övr.....	70·7	61·0	56·6	37·0	30·5	21·6	26·2	30·2	33·5	38·2	38·1	55·0	41·1
Norrköping.....	73·6	68·8	60·2	51·6	43·6	34·2	27·3	35·0	47·7	53·8	52·2	62·2	50·2
Östergötlands län i övr.	77·3	70·6	64·5	44·1	32·1	31·3	27·2	30·3	33·0	69·3	44·0	64·8	45·7
Jönköping.....	54·7	39·4	31·2	23·8	21·2	22·6	21·0	20·9	24·3	34·8	30·4	50·7	30·8
Jönköpings län i övr.	75·4	68·9	72·4	44·9	44·1	38·7	39·1	44·3	47·2	43·2	49·1	71·6	52·0
Kronobergs län.....	64·1	60·5	61·7	51·4	46·4	46·0	48·3	47·5	44·4	48·6	58·3	68·0	53·8
Kalmar.....	53·0	44·8	34·8	21·0	13·5	10·2	17·1	9·8	12·1	20·9	22·5	56·7	24·9
Kalmar län i övr.....	70·1	67·7	68·2	41·7	36·7	36·3	36·6	32·8	35·2	37·6	44·3	62·5	46·5
Gotlands län.....	49·8	49·4	42·7	19·7	19·3	13·8	9·3	16·0	15·2	27·7	38·1	50·0	27·9
Blekinge län.....	48·3	33·7	19·8	13·0	11·2	9·9	11·2	14·1	14·0	27·0	36·2	64·2	24·6
Kristianstad.....	52·1	48·0	30·8	29·0	32·1	34·3	32·2	34·9	41·3	44·8	42·0	58·0	39·4
Kristianstads län i övr.	73·3	66·1	60·0	48·6	41·6	35·7	39·5	43·9	43·1	43·9	53·8	68·9	51·1
Malmö.....	58·8	49·6	29·2	24·6	24·4	28·2	29·9	26·0	25·5	29·6	36·8	54·7	33·8
Hälsingborg.....	75·2	61·1	37·4	22·5	15·9	20·3	25·2	34·0	43·0	37·8	32·6	52·7	36·7
Malmöhus län i övr..	71·6	63·5	57·4	50·4	43·0	39·7	36·8	37·6	40·0	32·7	38·2	66·0	47·7
Hallands län.....	46·7	34·0	25·1	16·6	15·3	11·7	12·2	13·9	14·7	19·4	22·1	39·9	21·9
Göteborg.....	59·8	51·7	50·8	41·2	33·7	27·2	24·9	21·0	23·3	32·2	32·2	48·6	36·9
Göteborgs och Bohus län i övr.....	66·3	79·9	62·0	45·4	45·2	42·7	45·8	53·8	53·8	53·5	62·3	82·5	57·5
Borås.....	51·0	46·7	59·6	36·5	14·0	6·1	3·6	6·0	5·4	13·0	17·8	39·4	23·6
Älvsborgs län i övr..	54·9	55·9	56·5	43·3	40·8	35·5	35·2	40·1	40·2	43·9	52·9	66·4	47·1
Skaraborgs län.....	72·0	62·9	52·4	42·7	28·1	18·4	17·9	23·9	29·8	42·5	54·4	69·0	42·3
Karlstad.....	82·0	62·1	71·5	56·3	51·8	36·5	35·3	29·2	24·5	30·2	36·0	55·1	46·4
Värmlands län i övr.	64·4	58·9	48·7	42·1	27·9	26·6	24·6	29·7	29·5	36·1	44·0	68·6	41·3
Örebro.....	69·1	59·5	51·5	37·4	26·5	27·7	26·4	34·4	37·1	43·5	49·9	66·1	43·5
Örebro län i övr....	79·0	59·5	62·5	44·8	28·9	29·0	30·4	31·0	30·4	33·1	45·4	72·8	45·0
Västerås.....	75·9	74·3	70·4	64·3	49·9	44·3	36·8	31·6	28·8	26·6	37·2	61·3	49·6
Västmanlands län i övr.	78·4	57·7	84·3	76·1	55·0	43·1	41·9	42·2	40·2	33·5	51·8	60·8	55·5
Falun.....	90·5	86·5	87·8	58·7	43·4	13·5	8·9	11·5	21·8	21·1	35·6	57·3	42·9
Kopparbergs län i övr.	82·2	78·3	75·3	65·1	53·8	43·8	40·9	46·9	46·5	48·3	58·3	73·2	59·5
Gävle.....	88·2	75·3	76·3	62·1	38·2	34·5	29·5	23·1	21·4	32·4	46·9	69·5	48·1
Gävleborgs län i övr.	77·3	65·4	88·7	69·9	57·1	49·4	49·9	48·5	45·1	48·3	59·9	71·3	60·9
Sundsvall.....	87·5	87·3	87·0	80·9	69·7	65·7	66·3	66·0	73·3	76·1	75·8	78·7	76·3
Västernorrlands län i övr.....	81·1	76·5	81·2	75·1	67·5	57·3	54·4	54·5	58·6	60·0	68·4	80·8	68·0
Östersund.....	77·3	66·3	64·2	61·7	51·4	46·2	49·0	48·6	46·4	57·2	70·0	77·4	59·6
Jämtlands län i övr..	92·4	77·5	95·6	82·2	39·0	23·4	29·7	34·0	47·4	53·0	84·7	83·9	57·9
Västerbottens län....	69·9	61·6	67·7	61·6	50·9	43·0	32·3	35·1	39·4	42·1	49·4	67·3	51·2
Norrbottnens län.....	68·1	77·1	81·2	76·8	64·5	49·1	47·5	50·6	61·2	62·3	70·9	79·9	65·8
Hela riket	70·3	65·0	62·3	52·4	43·0	37·9	34·9	34·8	37·1	41·3	46·0	62·6	48·5



Tab. II A (forts.). Arbetslöshetens omfattning månadsvis bland byggnadsarbetarna inom vissa fackförbund 1929—1934.

Elektriska arbetareförbundet 1929.

Län och vissa städer	Månatlig arbetslöshetsprocent												Årlig arbetslöshetsprocent
	Jan.	Febr.	Mars	April	Maj	Juni	Juli	Aug.	Sept.	Okt.	Nov.	Dec.	
1	2	3	4	5	6	7	8	9	10	11	12	13	14
Stockholm.....	14.8	16.6	19.8	17.4	13.1	8.5	2.8	0.9	0.8	0.4	0.6	5.4	7.8
Stockholms län.....	10.4	12.7	23.3	24.2	21.4	18.9	19.3	12.5	18.8	14.0	10.2	37.3	18.5
Uppsala.....	10.6	17.8	25.9	11.8	9.1	8.8	2.5	1.6	1.2	—	—	3.4	7.9
Uppsala län i övr....	28.7	20.5	44.6	32.2	—	—	—	—	—	6.3	3.1	27.1	12.3
Eskilstuna.....	11.7	18.1	15.9	27.1	19.8	10.8	9.7	6.2	5.8	3.9	3.2	20.3	12.6
Södermanlands län i övr.....	14.3	19.2	19.4	16.0	9.6	7.1	4.1	6.9	—	—	—	11.2	8.4
Norrköping.....	9.0	13.3	15.6	13.4	11.0	10.1	3.7	2.3	1.2	1.3	1.6	6.5	7.1
Östergötlands län i övr.	23.6	30.3	37.8	29.0	32.6	26.0	8.3	3.0	3.2	2.2	0.3	19.4	17.1
Jönköping.....	14.9	10.0	16.0	12.5	12.5	7.2	—	2.5	—	—	—	23.4	7.9
Jönköpings län i övr.	13.2	10.4	10.4	11.9	10.4	13.6	10.1	4.8	7.4	9.4	6.5	12.8	10.0
Kronobergs län.....	15.7	19.4	24.4	20.9	18.1	7.9	7.6	6.1	9.0	—	—	7.8	11.1
Kalmar.....	13.4	20.6	31.7	41.0	37.9	36.2	23.5	17.3	3.7	—	—	7.0	20.4
Kalmar län i övr....	7.6	17.3	16.7	20.0	27.3	22.6	9.6	3.5	3.5	0.9	5.3	26.2	13.2
Gotlands län.....	32.2	32.6	49.9	48.6	34.5	32.7	22.0	23.8	23.7	1.7	—	5.4	26.5
Blekinge län.....	15.9	18.5	31.0	22.6	22.2	11.8	9.9	3.9	3.9	2.8	1.1	7.7	11.9
Kristianstad.....	43.6	46.9	37.2	26.3	21.7	28.1	35.1	17.8	9.0	7.3	6.8	36.1	26.5
Kristianstads län i övr.	16.4	20.8	17.8	19.3	17.7	20.2	16.0	11.8	17.1	19.9	17.1	28.5	18.4
Malmö.....	12.7	22.4	23.1	20.4	18.0	15.0	10.1	5.6	6.9	4.4	2.9	10.3	12.4
Hälsingborg.....	10.9	12.2	14.7	9.5	3.1	2.9	3.5	3.5	10.5	1.0	0.9	12.3	6.4
Malmöhus län i övr..	21.6	28.0	29.1	24.2	24.0	14.2	13.6	9.9	6.9	5.4	6.5	14.6	16.3
Hallands län.....	22.6	14.5	14.3	13.4	7.6	9.5	14.1	5.9	4.0	2.8	—	13.6	9.9
Göteborg.....	6.1	8.0	10.0	10.4	9.7	4.2	2.9	1.4	1.4	0.4	1.0	4.2	4.7
Göteborgs och Bohus län i övr.....	11.3	20.0	20.6	16.1	17.4	10.8	6.3	5.0	1.7	—	0.7	2.4	10.6
Borås.....	6.5	7.1	3.6	1.1	—	0.4	—	—	—	—	—	1.8	1.6
Älvsborgs län i övr..	2.8	3.8	7.0	9.4	34.9	7.4	4.9	2.6	0.3	1.9	1.6	5.5	4.9
Skaraborgs län.....	3.9	8.9	12.5	13.0	5.5	2.5	2.5	—	2.9	3.6	2.3	3.7	5.3
Karlstad.....	14.4	26.4	20.4	9.9	10.6	6.8	5.1	2.7	2.3	—	—	7.3	8.6
Värmlands län i övr.	11.4	0.6	3.6	5.3	13.9	9.2	2.3	0.5	—	—	—	15.7	5.1
Örebro.....	18.5	22.7	29.5	21.2	24.8	21.9	8.7	9.7	8.1	1.8	4.5	15.9	15.9
Örebro län i övr. ....	—	—	—	—	—	—	—	—	—	—	—	—	—
Västerås.....	2.5	3.9	4.4	7.8	3.2	2.4	2.7	2.3	1.3	1.1	0.9	6.6	2.8
Västmanlands län i övr.	9.4	10.4	12.3	11.2	9.4	9.1	6.9	5.1	7.3	7.6	5.8	19.1	9.4
Falun.....	13.2	28.9	29.8	19.3	19.9	12.9	12.3	—	—	—	—	2.5	10.8
Kopparbergs län i övr.	22.0	34.0	26.0	12.3	1.5	—	—	3.2	2.9	9.2	5.2	29.7	11.4
Gävle.....	10.3	19.6	9.6	15.1	10.9	4.1	—	5.3	4.3	0.8	3.7	7.4	6.8
Gävleborgs län i övr.	22.9	21.8	24.7	21.8	22.7	17.2	11.4	6.5	6.7	1.6	3.8	16.4	15.2
Sundsvall.....	9.5	11.4	14.3	16.0	13.4	10.1	3.6	1.1	8.7	1.5	3.3	13.6	8.0
Västernorrlands län i övr.....	25.6	25.3	20.7	23.5	24.4	2.9	2.4	15.3	18.2	4.7	7.5	19.4	19.6
Östersund.....	—	2.4	22.8	24.3	16.1	10.3	7.3	—	2.4	—	—	8.4	8.0
Jämtlands län i övr..	—	—	—	—	—	—	—	—	—	—	—	—	—
Västerbottens län....	23.3	35.2	40.1	27.4	20.7	14.1	2.6	1.4	2.2	1.7	5.4	32.7	16.8
Norrbottnens län.....	22.1	26.0	12.4	13.4	9.3	9.7	19.9	9.0	2.4	—	4.9	28.9	12.3
Hela riket	13.1	16.2	18.9	16.6	14.1	10.1	5.6	3.2	2.9	1.6	1.8	9.6	9.2



Tab. II A (forts.). Arbetslöshetens omfattning månadsvis bland byggnadsarbetarna inom vissa fackförbund 1929—1934.

Elektriska arbetareförbundet 1930.

Län och vissa städer	Månatlig arbetslöshetsprocent												Årlig arbetslöshetsprocent
	Jan.	Febr.	Mars	April	Maj	Juni	Juli	Aug.	Sept.	Okt.	Nov.	Dec.	
1	2	3	4	5	6	7	8	9	10	11	12	13	14
Stockholm.....	6.7	9.5	11.7	10.2	6.1	5.5	2.3	1.2	1.1	0.9	2.4	16.5	6.0
Stockholms län.....	18.1	11.0	14.6	8.1	3.4	10.4	17.7	6.7	10.6	6.5	2.1	25.3	10.9
Uppsala.....	6.1	9.0	7.9	5.1	3.6	2.4	0.4	—	1.5	2.4	3.7	22.4	5.2
Uppsala län i övr....	23.0	21.7	27.5	19.4	0.2	7.7	—	—	—	—	9.2	37.7	12.4
Eskilstuna.....	19.8	10.0	13.1	12.2	7.7	15.7	8.8	4.2	8.8	6.5	5.7	19.0	10.6
Södermanlands län i övr.....	9.7	11.0	13.1	10.0	8.0	8.8	9.6	4.3	2.5	2.2	3.1	21.4	8.5
Norrköping.....	7.3	13.8	14.1	14.6	12.0	11.9	8.9	5.2	5.3	2.2	2.1	5.7	8.5
Östergötlands län i övr.	22.5	20.4	18.6	16.0	7.5	9.0	11.3	3.7	1.3	2.1	4.9	28.0	11.8
Jönköping.....	10.6	6.5	11.4	7.5	6.5	15.8	9.4	2.3	3.6	7.0	2.4	44.0	10.5
Jönköpings län i övr.	7.0	5.5	8.1	9.3	6.6	6.4	4.4	4.2	6.4	5.4	3.9	6.5	6.1
Kronobergs län.....	21.6	17.7	21.1	23.1	16.0	19.9	3.2	3.3	13.5	13.5	9.5	19.9	15.1
Kalmar.....	4.3	5.2	7.5	13.8	—	4.3	6.1	4.9	4.2	2.7	2.2	18.4	6.0
Kalmar län i övr....	21.3	29.6	23.7	33.9	34.9	49.3	31.9	25.0	21.3	9.3	9.3	24.8	25.7
Gotlands län.....	14.0	17.4	5.6	17.4	15.3	12.2	15.7	10.3	9.7	—	2.9	5.6	10.5
Blekinge län.....	15.3	17.2	16.6	18.3	16.6	18.0	10.2	9.4	7.0	5.1	3.7	15.6	12.8
Kristianstad.....	27.8	5.8	10.9	33.4	21.9	34.2	18.2	10.4	11.0	10.9	5.8	34.5	18.1
Kristianstads län i övr.	34.7	45.5	41.7	46.1	41.9	58.5	36.8	38.1	56.3	45.5	15.6	34.7	40.6
Malmö.....	19.9	18.5	15.7	11.0	7.3	11.4	9.3	5.8	5.4	6.5	7.4	24.8	11.5
Hälsingborg.....	12.3	10.0	13.0	10.0	7.8	10.0	4.4	2.9	3.4	1.9	2.3	11.8	7.4
Malmöhus län i övr.	20.8	17.8	16.8	18.3	14.1	17.9	11.6	7.2	8.4	9.0	8.7	24.8	14.5
Hallands län.....	13.3	6.8	6.4	13.0	11.5	19.5	12.5	10.7	8.8	8.0	3.2	11.8	10.2
Göteborg.....	7.1	8.3	13.0	11.7	7.3	8.7	4.4	2.0	1.9	2.2	4.1	14.0	7.0
Göteborgs och Bohus län i övr.....	35.0	18.5	5.5	6.3	5.6	9.3	4.2	4.6	7.0	5.3	10.5	19.4	10.2
Borås.....	4.3	6.1	6.2	13.6	11.1	14.1	8.3	7.2	7.4	2.8	5.1	6.7	7.8
Älvsborgs län i övr...	5.5	6.1	4.7	4.0	3.2	5.0	2.3	1.5	3.2	3.6	5.5	15.2	4.9
Skaraborgs län.....	14.3	19.9	23.9	16.1	10.9	10.8	2.6	—	—	—	—	—	8.4
Karlstad.....	8.7	7.3	8.1	11.6	6.9	11.6	4.3	2.2	0.6	—	0.5	15.3	6.2
Värmlands län i övr.	12.3	—	—	3.8	4.9	8.7	3.6	—	—	—	—	13.2	3.7
Örebro.....	8.3	14.0	15.3	8.0	5.0	10.1	6.6	3.3	8.4	2.1	5.4	14.0	8.3
Örebro län i övr....	—	—	—	—	—	—	—	—	—	—	—	—	—
Västerås.....	3.0	0.3	0.7	—	—	1.8	0.2	0.2	—	—	—	11.4	1.5
Västmanlands län i övr.	9.2	8.8	8.8	9.2	5.6	7.9	5.2	4.8	7.5	11.3	10.8	33.0	10.1
Falun.....	—	6.9	2.1	1.3	3.2	4.1	—	—	—	—	—	4.1	1.8
Kopparbergs län i övr.	20.4	16.7	40.7	49.2	26.0	29.1	21.7	9.4	18.5	18.5	14.8	49.5	25.8
Gävle.....	25.6	12.8	15.2	21.9	10.1	13.4	4.2	4.3	9.1	3.4	4.2	15.1	11.4
Gävleborgs län i övr.	14.0	18.8	24.7	23.9	16.5	21.6	13.8	5.7	9.2	3.9	5.1	22.3	14.9
Sundsvall.....	7.5	12.5	12.5	16.5	16.3	21.8	6.2	5.2	6.5	4.5	6.0	24.3	11.4
Västernorrlands län i övr.....	20.0	22.7	30.0	32.3	22.3	31.1	19.7	10.0	11.8	9.6	9.1	24.2	19.4
Östersund.....	7.7	16.2	19.1	18.8	17.0	21.4	7.7	6.2	1.2	—	1.8	37.3	13.2
Jämtlands län i övr..	—	—	—	—	—	—	—	—	—	—	—	—	—
Västerbottens län....	19.4	14.5	23.5	23.0	15.4	6.6	1.1	0.6	1.9	5.3	2.1	23.5	11.1
Norrbottnens län.....	10.5	28.3	9.5	11.6	5.8	10.6	6.0	7.2	4.4	3.2	13.5	33.4	11.8
Hela riket	10.7	11.5	12.8	12.3	8.3	10.1	5.6	3.4	3.9	3.2	4.2	18.1	8.5



Tab. II A (forts.). Arbetslöshetens omfattning månadsvis bland byggnadsarbetarna inom vissa fackförbund 1929—1934.

Elektriska arbetareförbundet 1931.

Län och vissa städer	Månadlig arbetslöshetsprocent												Årlig arbetslöshetsprocent
	Jan.	Febr.	Mars	April	Maj	Juni	Juli	Aug.	Sept.	Okt.	Nov.	Dec.	
1	2	3	4	5	6	7	8	9	10	11	12	13	14
Stockholm.....	14.5	14.9	21.9	18.2	12.6	15.3	6.4	2.2	2.7	2.7	9.2	2.3	11.5
Stockholms län.....	8.5	6.1	7.4	7.3	9.5	11.9	8.8	1.6	5.7	1.6	2.6	2.4	7.7
Uppsala.....	9.4	23.6	35.4	20.8	15.2	9.3	1.1	1.1	1.7	1.1	7.0	21.9	11.7
Uppsala län i övr....	33.4	23.3	31.6	21.7	18.5	14.2	7.1	4.2	3.6	7.9	21.7	36.7	18.7
Eskilstuna.....	18.2	23.5	25.1	18.4	13.5	25.0	13.2	4.1	7.3	4.3	5.2	18.4	14.1
Södermanlands län i övr.....	18.6	17.5	35.4	19.6	12.0	13.0	4.9	3.5	0.8	—	4.0	4.0	11.7
Norrköping.....	7.8	12.6	15.3	6.8	3.3	3.5	1.7	0.9	1.2	0.5	5.8	11.4	5.6
Östergötlands län i övr.	28.9	30.3	37.9	24.4	16.0	19.5	11.6	3.5	1.6	2.0	2.5	17.1	16.0
Jönköping.....	37.4	28.7	30.8	28.6	14.9	14.5	6.4	3.2	3.4	1.5	2.7	32.5	16.4
Jönköpings län i övr.	9.0	11.3	15.0	10.5	11.3	16.2	5.2	2.0	3.5	2.9	3.2	13.0	8.1
Kronobergs län.....	17.4	16.3	27.3	21.8	6.8	8.6	7.0	0.6	—	2.3	3.6	14.4	10.1
Kalmar.....	21.2	22.3	51.4	44.6	29.3	35.8	12.8	11.2	4.0	2.6	3.2	10.3	21.2
Kalmar län i övr....	27.5	29.0	42.0	27.5	26.3	33.5	28.3	21.3	23.5	17.5	24.4	41.2	28.1
Gotlands län.....	21.7	17.5	25.6	15.8	11.7	23.1	17.0	12.7	16.4	12.4	6.6	26.5	16.9
Blekinge län.....	19.3	25.1	36.5	29.3	16.4	18.0	13.0	1.5	2.6	—	1.8	13.3	14.1
Kristianstad.....	20.2	21.0	61.2	46.7	45.3	57.2	17.0	8.9	12.0	7.8	24.0	33.9	28.0
Kristianstads län i övr.	33.2	22.8	39.1	22.2	18.9	20.8	12.3	11.2	11.4	2.5	9.3	47.2	20.5
Malmö.....	18.7	26.9	34.9	27.5	17.9	19.1	12.2	6.8	8.9	6.4	11.7	25.2	17.4
Hälsingborg.....	16.2	13.2	27.2	20.5	13.6	21.2	13.3	4.9	4.7	2.7	4.5	14.2	12.7
Malmöhus län i övr..	18.6	25.8	38.7	25.2	14.7	22.3	12.0	8.9	13.5	6.4	11.8	28.6	18.1
Hallands län.....	16.0	22.5	36.7	34.9	12.2	18.4	12.4	8.8	4.3	2.7	8.9	15.5	15.5
Göteborg.....	13.2	16.2	24.5	20.3	15.2	20.4	9.5	4.9	6.0	4.8	12.7	18.7	13.5
Göteborgs och Bohus län i övr.....	19.9	27.4	46.2	36.9	30.5	36.7	16.7	7.9	48.1	7.0	7.3	27.9	22.5
Borås.....	6.6	10.0	25.1	20.6	11.6	19.7	17.0	1.6	20.5	11.7	12.0	16.3	15.3
Älvsborgs län i övr...	17.9	12.7	18.1	13.3	10.3	12.0	9.2	6.8	7.8	6.2	12.3	15.5	11.7
Skaraborgs län.....	7.5	8.8	15.0	19.0	13.1	15.5	10.1	6.4	8.1	5.1	7.4	15.0	10.7
Karlstad.....	15.4	11.2	11.2	8.9	3.6	7.6	4.2	1.7	5.0	2.3	12.0	31.7	9.0
Värmlands län i övr.	14.1	14.1	20.4	12.6	9.8	12.1	4.7	1.5	1.8	3.7	2.6	13.2	9.0
Örebro.....	13.5	18.8	31.2	22.2	17.0	25.0	8.1	6.6	3.2	2.6	6.5	9.3	13.5
Örebro län i övr. ....	—	—	—	—	—	—	—	—	—	—	—	—	—
Västerås.....	3.1	2.4	5.1	3.0	3.4	3.2	2.4	2.5	2.6	0.5	1.7	16.7	3.9
Västmanlands län i övr.	14.5	18.1	27.2	18.2	15.1	14.1	10.5	4.7	5.8	5.1	6.4	21.2	13.2
Falun.....	1.8	—	20.4	28.0	8.1	6.4	3.8	5.1	—	3.0	—	4.5	6.5
Kopparbergs län i övr.	28.7	16.5	18.2	15.7	31.6	6.2	4.8	35.6	3.3	30.0	40.2	61.2	35.4
Gävle.....	24.1	14.6	21.6	18.1	11.6	9.3	5.6	4.2	6.0	5.5	8.3	24.4	12.3
Gävleborgs län i övr.	22.3	29.9	50.9	40.0	32.7	47.8	31.5	17.7	1.7	10.0	16.4	44.4	29.1
Sundsvall.....	14.0	20.8	25.8	17.1	11.7	14.6	6.4	7.3	9.9	3.1	3.4	17.4	12.1
Västernorrlands län i övr.....	25.6	40.7	43.9	37.0	27.1	35.6	15.3	12.2	12.8	7.4	12.5	32.1	24.6
Östersund.....	8.3	3.1	19.8	11.0	5.6	4.9	6.8	2.9	—	0.8	—	36.4	7.9
Jämtlands län i övr..	—	—	—	—	—	—	—	—	—	—	—	—	—
Västerbottens län....	10.4	2.8	7.1	28.5	22.4	18.8	6.2	1.5	5.5	6.4	11.4	26.4	12.0
Norrbottnens län.....	21.4	31.3	42.0	15.8	11.3	12.0	18.5	10.4	8.0	9.6	16.5	34.4	18.4
Hela riket	15.4	17.3	25.7	20.0	14.1	17.5	9.1	4.9	5.7	4.2	9.2	21.8	13.3



Tab. II A (forts.). Arbetslöshetens omfattning månadsvis bland byggnadsarbetarna inom vissa fackförbund 1929—1934.

Elektriska arbetareförbundet 1932.

Län och vissa städer	Månatlig arbetslöshetsprocent												Årlig arbetslöshetsprocent
	Jan.	Febr.	Mars	April	Maj	Juni	Juli	Aug.	Sept.	Okt.	Nov.	Dec.	
1	2	3	4	5	6	7	8	9	10	11	12	13	14
Stockholm.....	21·2	27·2	36·8	22·1	26·0	29·0	16·0	16·7	14·1	8·3	18·4	28·7	22·1
Stockholms län.....	8·4	11·5	19·5	8·8	11·5	17·3	13·5	8·9	8·9	4·6	6·7	22·5	12·1
Uppsala.....	18·4	23·0	32·4	25·9	30·3	27·9	6·2	10·4	11·6	7·0	22·3	33·1	20·8
Uppsala län i övr....	21·3	31·4	44·0	31·4	26·3	28·3	15·1	23·1	28·9	11·5	14·4	16·2	24·1
Eskilstuna.....	21·5	23·0	27·6	16·3	29·6	21·0	11·5	10·6	15·7	11·5	16·7	25·2	19·3
Södermanlands län i övr.....	15·5	19·2	36·8	22·1	20·0	16·4	6·9	9·5	2·9	1·6	7·8	19·3	15·0
Norrköping.....	11·4	17·5	25·1	16·1	19·9	22·0	10·6	13·5	14·8	8·7	16·8	20·8	16·5
Östergötlands län i övr.	15·9	27·5	35·6	23·2	26·8	21·9	7·8	8·3	5·4	4·5	16·9	25·6	18·3
Jönköping.....	18·4	25·1	33·8	21·8	26·8	22·4	7·3	11·5	14·2	10·3	19·8	34·0	20·6
Jönköpings län i övr.	18·9	16·6	29·6	11·1	14·9	16·7	9·6	9·3	8·7	2·4	8·0	15·4	13·4
Kronobergs län.....	15·3	20·5	30·1	17·4	16·5	35·8	16·1	6·4	6·6	2·3	2·6	9·5	15·2
Kalmar.....	10·4	31·0	37·0	23·1	32·7	40·0	21·5	22·9	19·1	10·4	11·5	26·3	23·9
Kalmar län i övr.....	31·2	49·4	48·5	25·0	31·2	57·5	34·7	37·7	22·4	12·2	30·4	43·7	35·3
Gotlands län.....	28·6	53·6	74·5	40·0	52·6	46·7	27·1	29·8	16·9	11·3	1·1	8·7	32·8
Blekinge län.....	14·0	24·0	34·3	20·1	26·6	24·2	11·0	11·4	6·5	2·5	6·5	12·5	15·8
Kristianstad.....	33·7	21·6	41·4	25·9	34·4	47·5	19·4	24·2	29·7	15·6	26·2	40·8	30·3
Kristianstads län i övr.	26·0	39·5	64·4	36·4	52·6	66·5	38·9	43·5	30·0	19·3	33·9	39·4	39·6
Malmö.....	26·0	35·0	47·2	24·9	29·3	37·4	24·9	24·3	23·1	16·0	24·8	28·2	23·6
Hälsingborg.....	12·7	19·8	26·0	14·7	20·7	23·3	12·4	13·6	5·4	5·7	10·3	12·7	14·8
Malmöhus län i övr..	28·9	42·6	59·0	34·0	36·9	48·8	30·2	33·5	27·5	16·0	24·7	32·5	34·7
Hallands län.....	13·3	16·1	41·7	21·2	25·7	24·7	10·9	13·2	8·1	8·4	21·4	18·7	18·6
Göteborg.....	13·6	19·4	27·3	18·3	24·6	29·8	16·0	18·1	19·8	10·0	13·5	14·7	18·8
Göteborgs och Bohus län i övr.....	22·8	20·4	30·3	19·2	31·4	39·7	14·2	18·4	20·6	12·7	16·5	26·0	22·6
Borås.....	16·1	21·2	24·0	15·3	23·0	31·0	18·4	17·8	15·2	5·5	8·3	13·7	17·5
Älvsborgs län i övr..	12·3	16·0	23·7	13·5	18·5	27·3	14·5	19·0	18·1	11·6	17·4	16·9	17·4
Skaraborgs län.....	11·3	15·5	30·2	18·6	19·6	27·8	17·3	19·6	21·1	16·9	17·8	21·5	19·9
Karlstad.....	15·0	18·4	20·3	19·9	41·7	34·5	14·7	17·9	17·9	3·2	2·3	5·5	17·2
Värmlands län i övr.	7·7	12·9	25·1	17·3	18·8	24·0	12·9	10·9	12·5	7·0	11·5	25·0	15·7
Örebro.....	14·0	19·7	33·5	15·6	26·9	27·9	15·4	12·5	9·0	6·3	12·0	25·7	18·3
Örebro län i övr....	—	—	—	—	16·7	31·2	18·4	25·0	27·1	15·0	18·7	18·4	14·1
Västerås.....	7·0	7·9	14·5	6·8	10·7	17·1	8·5	11·2	10·5	8·9	9·7	16·9	10·9
Västmanlands län i övr.	16·1	14·1	18·1	11·5	13·2	15·3	7·5	9·4	10·5	6·4	10·5	21·8	13·2
Falun.....	11·7	22·1	23·3	13·1	5·1	16·6	7·1	6·4	3·8	6·2	2·6	10·2	11·0
Kopparbergs län i övr.	36·9	46·9	55·4	33·4	27·8	21·0	9·0	16·6	23·3	16·7	26·2	36·8	28·6
Gävle.....	19·2	26·9	34·5	23·8	23·5	26·9	16·8	13·4	9·0	5·5	12·5	27·9	20·2
Gävleborgs län i övr.	41·1	57·4	67·3	38·7	46·4	46·0	33·7	34·4	33·8	25·3	35·7	40·7	41·8
Sundsvall.....	17·0	22·7	38·8	30·5	38·0	33·4	25·1	22·3	19·3	18·8	27·9	29·2	28·5
Västernorrlands län i övr.....	30·1	37·6	49·9	29·7	40·2	46·5	18·0	18·5	37·1	24·1	23·3	44·1	33·5
Östersund.....	19·7	23·5	35·5	16·0	23·6	37·0	20·3	19·3	16·2	9·7	10·7	25·7	21·7
Jämtlands län i övr..	—	—	—	—	—	—	—	—	—	—	—	—	—
Västerbottens län....	17·9	26·5	43·5	28·1	31·8	31·2	16·1	14·7	13·6	10·1	21·2	32·0	24·0
Norrbottnens län.....	21·3	31·8	45·7	32·6	42·2	41·0	23·7	26·4	24·8	18·2	38·4	36·7	33·4
Hela riket	18·9	25·1	57·1	21·5	26·3	30·3	16·4	17·5	16·1	10·1	17·5	25·0	21·7



Tab. II A (forts.). Arbetslöshetens omfattning månadsvis bland byggnadsarbetarna inom vissa fackförbund 1929—1934.

Elektriska arbetareförbundet 1933.

Län och vissa städer	Månatlig arbetslöshetsprocent												Årlig arbetslöshetsprocent
	Jan.	Febr.	Mars	April	Maj	Juni	Juli	Aug.	Sept.	Okt.	Nov.	Dec.	
1	2	3	4	5	6	7	8	9	10	11	12	13	14
Stockholm.....	28.4	33.6	44.6	33.6	42.1	51.7	30.1	37.0	29.7	26.0	35.7	44.2	36.4
Stockholms län.....	12.6	16.5	22.1	16.4	20.0	18.5	7.5	10.1	5.4	1.4	3.8	24.5	13.3
Uppsala.....	37.8	42.7	61.2	35.6	37.3	42.5	20.7	23.2	15.4	9.2	12.9	27.1	30.1
Uppsala län i övr....	36.6	44.2	45.8	38.5	39.5	43.0	26.2	22.3	14.7	11.0	36.7	22.0	31.7
Eskilstuna.....	33.6	33.6	59.0	26.3	46.5	40.4	21.5	24.3	20.5	22.3	32.9	42.0	34.7
Södermanlands län i övr.....	26.1	25.2	31.0	19.2	30.9	25.2	8.8	6.8	7.1	12.7	12.7	30.5	19.5
Norrköping.....	36.1	46.2	55.7	34.5	38.1	49.0	28.4	29.8	21.0	14.2	17.8	22.8	32.6
Östergötlands län i övr.	37.8	34.1	35.8	26.7	38.4	35.5	20.3	22.7	13.1	10.2	17.2	26.4	26.3
Jönköping.....	27.0	23.9	29.9	21.9	38.8	49.5	30.8	31.9	15.2	4.3	7.6	26.4	25.5
Jönköpings län i övr.	18.1	23.1	34.8	23.1	21.2	20.3	10.4	11.2	6.0	6.1	11.6	15.2	16.5
Kronobergs län.....	14.7	19.3	20.5	8.0	16.9	14.1	2.2	3.4	4.9	4.9	3.9	8.2	9.8
Kalmar.....	26.1	21.7	32.8	28.1	27.6	30.6	12.0	19.6	17.1	15.7	14.0	25.1	22.4
Kalmar län i övr....	48.3	50.6	53.0	39.2	43.3	48.1	32.0	18.1	15.9	19.2	14.9	35.0	35.1
Götlands län.....	31.4	30.3	54.2	33.6	51.0	61.4	35.5	31.4	37.3	28.2	23.7	22.5	36.7
Blekinge län.....	31.1	29.0	41.3	28.0	28.6	41.4	20.4	15.7	8.8	6.5	4.8	11.5	21.5
Kristianstad.....	40.5	35.2	52.5	36.2	43.9	60.4	40.9	42.0	36.4	33.2	40.4	47.4	42.3
Kristianstads län i övr.	59.0	59.0	75.5	44.0	44.9	41.7	27.2	31.3	35.3	38.6	51.3	52.6	45.6
Malmö.....	38.8	38.7	52.5	31.4	39.7	50.5	31.3	34.8	27.6	23.6	31.7	31.9	35.6
Hälsingborg.....	24.5	22.6	36.9	27.2	31.0	39.0	21.3	21.8	17.7	21.2	27.6	26.1	26.1
Malmöhus län i övr..	44.7	42.6	51.6	35.1	43.1	55.0	31.0	35.5	23.5	15.8	21.1	21.1	34.5
Hallands län.....	20.0	20.8	40.3	27.8	38.9	55.0	26.8	23.2	16.0	10.6	23.6	33.4	27.9
Göteborg.....	20.9	24.2	30.2	23.5	28.0	35.3	19.4	21.0	15.4	12.2	19.6	19.3	22.2
Göteborgs och Bohus län i övr.....	34.4	30.9	40.2	24.1	27.6	30.9	14.8	19.0	15.6	13.8	13.8	21.2	23.2
Borås.....	20.1	24.5	32.3	27.4	37.6	49.9	28.7	32.4	32.5	21.8	16.8	22.5	28.8
Älvsborgs län i övr...	23.8	23.4	31.0	21.2	24.3	22.5	15.3	16.9	15.7	12.9	15.6	18.0	19.8
Skaraborgs län.....	21.0	25.2	32.6	25.1	31.8	36.6	24.1	21.2	16.6	22.7	21.4	16.8	24.5
Karlstad.....	13.1	19.9	36.5	25.1	35.3	47.3	16.9	9.1	5.0	2.3	6.3	12.3	18.8
Värmlands län i övr.	29.8	34.1	39.2	30.3	34.9	33.4	12.0	13.0	10.7	11.5	14.6	23.6	23.6
Örebro.....	31.0	26.2	40.8	34.3	36.3	37.5	20.8	26.3	15.1	11.6	16.4	27.7	26.8
Örebro län i övr. ....	39.9	17.1	18.5	12.7	15.8	21.1	12.7	15.8	14.8	10.6	—	—	11.3
Västerås.....	21.7	22.3	23.2	16.3	19.2	25.6	14.7	21.7	18.5	13.8	14.7	20.2	19.2
Västmanlands län i övr.	22.0	18.3	32.4	13.6	12.9	15.4	9.3	10.0	10.4	8.0	6.8	17.4	14.5
Falun.....	34.1	27.6	40.9	29.2	31.0	43.1	27.4	21.9	14.7	11.5	10.2	16.3	25.8
Kopparbergs län i övr.	44.9	42.6	62.3	35.6	39.4	38.8	30.4	31.5	22.2	27.0	25.2	31.7	35.8
Gävle.....	34.8	28.2	46.8	32.3	37.8	39.5	14.5	18.6	12.0	7.1	10.7	21.7	25.0
Gävleborgs län i övr.	56.1	52.2	69.4	52.2	62.1	68.2	34.6	34.7	26.5	21.8	16.5	31.7	42.4
Sundsvall.....	40.5	45.2	52.2	27.3	28.5	42.1	28.1	33.4	29.9	25.2	22.5	29.7	33.4
Västernorrlands län i övr.....	48.7	49.3	60.1	39.8	49.3	44.8	18.4	17.9	15.4	21.6	28.5	40.3	35.5
Östersund.....	52.1	46.7	66.6	49.3	59.0	84.0	42.1	50.0	35.8	13.4	19.0	43.8	47.1
Jämtlands län i övr..	—	—	—	—	—	—	—	—	—	—	—	—	—
Västerbottens län....	37.7	38.6	56.2	33.8	35.5	42.2	25.1	30.4	25.6	26.1	20.8	22.7	32.6
Norrbottnens län.....	40.2	41.8	64.9	46.0	56.3	61.6	39.8	39.1	38.9	21.7	29.3	29.7	42.0
Hela riket	31.2	32.3	43.0	30.1	36.5	43.8	24.9	27.6	22.2	18.8	24.4	30.6	30.2
År	Målarerförbundet, avdelningen i Stockholm												
1929.....	.	.	.	.	.	.	.	.	.	.	.	.	.
1930.....	35.2	34.4	21.5	20.8	16.8	13.2	—	6.5	1.0	9.3	32.2	27.1	21.0
1931.....	48.3	46.8	32.4	27.5	22.3	11.2	7.7	2.8	0.6	10.0	37.1	33.3	23.3



Tab. II A (forts.). Arbetslöshetens omfattning månadsvis bland byggnadsarbetarna inom vissa fackförbund 1929—1934.

Elektriska arbetareförbundet 1934.

Län och vissa städer	Månatlig arbetslöshetsprocent												Årlig arbetslöshetsprocent
	Jan.	Febr.	Mars	April	Maj	Juni	Juli	Aug.	Sept.	Okt.	Nov.	Dec.	
1	2	3	4	5	6	7	8	9	10	11	12	13	14
Stockholm.....	48·7	51·9	48·9	44·1	38·4	29·7	19·5	16·0	10·4	8·7	14·4	29·0	30·2
Stockholms län.....	23·6	14·4	17·3	13·2	6·4	2·7	5·4	1·6	1·9	—	0·8	12·7	8·3
Uppsala.....	43·9	49·0	51·7	44·7	33·1	20·8	8·0	5·1	4·6	2·8	3·6	11·1	21·0
Uppsala län i övr....	28·9	18·5	27·5	14·5	5·3	3·2	2·8	5·6	5·3	2·6	4·0	16·9	11·1
Eskilstuna.....	45·7	40·1	36·6	24·6	21·1	8·1	2·9	2·9	—	4·3	8·4	13·8	17·2
Södermanlands län i övr.....	28·7	29·9	29·7	27·5	19·9	5·7	3·6	2·7	2·9	2·6	3·8	14·7	14·1
Norrköping.....	28·2	37·3	33·8	25·1	20·3	12·0	6·4	5·5	4·2	3·8	5·0	7·0	15·3
Östergötlands län i övr.	39·3	34·8	39·1	30·6	25·0	15·5	10·9	6·5	4·9	2·7	7·3	20·1	19·3
Jönköping.....	8·9	9·3	18·6	21·4	29·3	25·4	15·9	12·2	5·8	2·7	1·8	26·2	14·8
Jönköpings län i övr.	16·9	26·8	30·9	24·9	22·2	16·3	12·6	8·2	6·8	8·8	9·9	13·4	16·5
Kronobergs län.....	16·2	10·6	11·5	13·5	12·5	7·2	3·8	3·7	2·1	1·9	1·8	10·4	7·6
Kalmar.....	39·7	36·1	27·7	26·1	16·0	14·5	5·5	4·8	3·2	2·6	7·8	18·3	16·3
Kalmar län i övr....	40·9	33·9	43·0	38·7	29·2	27·1	21·4	11·7	10·9	16·6	9·7	16·4	25·1
Gotlands län.....	49·4	53·1	58·3	40·6	27·8	18·3	10·9	6·1	6·2	5·1	—	7·6	26·1
Blekinge län.....	21·4	21·8	26·1	17·3	12·5	9·5	3·6	3·8	3·9	4·0	7·0	8·6	11·4
Kristianstad.....	53·4	51·3	38·1	27·5	25·8	25·2	18·6	22·2	22·0	24·0	19·5	34·8	30·0
Kristianstads län i övr.	50·8	48·3	55·5	43·0	39·0	34·4	26·9	24·4	12·7	23·7	37·1	34·0	36·5
Malmö.....	40·0	42·0	37·6	27·5	22·6	11·4	7·6	4·5	4·4	3·9	4·5	10·2	16·8
Hälsingborg.....	33·2	34·4	33·0	26·1	12·3	4·9	6·1	5·3	5·7	8·8	14·1	15·3	16·2
Malmöhus län i övr..	40·2	41·5	36·4	27·7	23·9	16·4	7·1	2·1	3·1	3·8	7·7	13·7	18·7
Hallands län.....	39·9	38·0	38·6	36·0	21·9	14·8	11·4	7·3	2·5	3·5	5·1	21·6	19·2
Göteborg.....	23·8	29·0	27·7	22·7	19·4	14·4	7·4	4·2	2·3	4·4	8·9	15·9	14·7
Göteborgs och Bohus län i övr.....	26·3	25·6	28·8	31·0	36·7	23·6	18·1	11·8	7·9	4·8	5·3	13·8	18·6
Borås.....	26·6	30·0	31·9	20·8	19·3	13·4	6·4	5·2	4·6	3·7	5·3	6·5	13·7
Älvsborgs län i övr..	19·0	21·2	20·2	17·0	20·5	11·6	11·5	12·1	9·4	7·9	9·4	11·0	14·3
Skaraborgs län.....	11·3	15·7	14·8	14·1	10·1	10·9	5·1	2·4	2·6	5·5	3·2	8·0	8·7
Karlstad.....	22·2	32·5	25·7	17·8	17·2	12·5	7·8	6·7	2·3	3·4	2·8	6·7	10·2
Värmlands län i övr.	27·4	30·2	30·5	24·9	25·0	21·7	13·1	7·4	4·1	4·4	8·3	24·8	18·5
Örebro.....	46·8	50·0	46·6	28·6	15·7	9·8	9·1	6·1	8·4	8·4	8·8	15·9	20·4
Örebro län i övr....	2·5	9·4	17·0	9·4	—	—	—	—	—	—	—	—	2·9
Västerås.....	33·6	31·5	26·9	24·0	20·9	10·4	7·5	6·0	3·6	3·4	2·6	13·3	15·1
Västmanlands län i övr.	20·8	13·2	19·4	15·3	13·4	7·8	7·4	8·6	7·5	8·6	9·3	25·3	12·9
Falun.....	31·0	39·5	45·7	48·8	44·1	36·2	22·6	11·9	10·1	9·5	9·5	11·4	26·7
Kopparbergs län i övr.	34·1	41·4	54·5	50·9	25·8	26·6	21·6	19·0	16·5	20·9	22·6	39·2	31·2
Gävle.....	37·7	42·0	42·0	35·1	24·4	24·9	16·9	6·4	7·3	5·8	6·7	14·0	21·5
Gävleborgs län i övr.	49·1	47·7	45·7	39·3	30·0	29·9	25·3	15·1	10·8	13·1	7·9	28·5	28·4
Sundsvall.....	38·0	42·1	39·3	35·1	29·5	24·0	16·2	11·2	10·7	8·7	13·1	23·2	24·6
Västernorrlands län i övr.....	38·7	36·0	37·6	40·4	44·2	34·2	27·7	23·2	23·0	24·2	21·1	16·9	32·4
Östersund.....	72·6	89·9	72·8	55·2	34·0	23·8	17·0	9·5	4·8	3·7	2·7	19·7	31·5
Jämtlands län i övr..	—	—	—	—	—	—	—	—	—	—	—	—	—
Västerbottens län....	27·4	31·7	39·4	36·0	30·2	22·5	17·5	9·2	8·9	5·5	6·5	22·5	20·9
Norrbottnens län.....	38·9	42·9	47·7	43·4	27·8	20·4	13·0	22·0	8·0	12·9	29·8	35·6	28·4
Hela riket	36·9	39·3	38·2	32·7	27·2	19·9	13·1	9·7	7·0	6·8	10·0	20·6	21·5
År	Målareförbundet, avelningen i Stockholm												
1932.....	48·3	42·3	37·6	35·1	41·8	24·6	14·8	8·7	4·0	16·0	49·1	46·4	30·9
1933.....	56·7	48·3	45·3	45·9	2·8	1·9	2·3	2·3	4·4	19·4	57·1	46·2	27·9
1934.....	61·2	59·2	64·9	55·1	46·2	23·1	16·2	8·2	2·3	10·1	43·1	45·5	35·7



Tab. II B. Arbetslöshetens omfattning kvartalsvis bland

Län och vissa städer	1 9 3 0					1 9 3 1				
	Arbetslöshetsprocent under				Årlig arbetslöshetsprocent	Arbetslöshetsprocent under				Årlig arbetslöshetsprocent
	1 kv.	2 kv.	3 kv.	4 kv.		1 kv.	2 kv.	3 kv.	4 kv.	
1	2	3	4	5	6	7	8	9	10	11
1 Stockholm.....	30.5	9.5	8.3	22.9	17.4	32.9	14.3	6.2	31.5	20.9
2 Stockholms län.....	60.5	18.6	10.9	36.1	31.6	63.0	35.5	9.5	33.7	34.2
3 Uppsala.....	39.9	10.4	17.8	51.9	29.8	65.3	18.0	8.5	59.4	37.0
4 Uppsala län i övr.....	18.8	1.7	2.3	46.7	17.0	73.1	49.3	14.7	109.6	56.9
5 Eskilstuna.....	47.5	15.9	0.7	35.8	22.5	71.7	24.1	0.7	36.3	32.0
6 Södermanlands län i övr.....	56.0	17.6	8.2	46.6	31.7	57.2	37.1	4.8	35.2	36.0
7 Norrköping.....	40.5	20.2	9.1	29.9	24.9	35.8	12.4	8.8	27.0	20.8
8 Östergötlands län i övr.....	50.3	9.9	7.1	51.0	29.0	83.1	24.6	6.3	52.8	40.8
9 Jönköping.....	2.7	0.4	—	—	0.8	2.0	0.7	0.3	1.5	1.1
10 Jönköpings län i övr.....	24.1	6.9	9.6	29.2	18.1	49.6	21.8	11.2	34.9	29.2
11 Kronobergs län.....	68.3	16.3	8.5	28.0	26.8	80.4	27.6	4.4	31.2	32.3
12 Kalmar.....	21.3	8.9	3.5	25.9	14.9	81.0	27.7	1.7	32.2	31.2
13 Kalmar län i övr.....	21.0	13.6	3.5	20.5	14.3	40.5	18.6	12.8	38.5	27.9
14 Gotlands län.....	40.0	6.2	17.1	44.5	28.3	61.0	23.8	4.9	36.7	31.6
15 Blekinge län.....	40.6	4.9	2.0	24.6	15.9	58.3	16.2	8.2	35.3	27.5
16 Kristianstad.....	27.9	9.2	7.8	35.3	20.5	50.2	16.1	9.7	40.8	29.7
17 Kristianstads län i övr.....	41.7	12.0	13.1	35.7	26.0	71.2	24.6	8.0	40.0	34.7
18 Malmö.....	17.4	5.4	4.1	22.5	12.3	38.0	12.3	7.0	29.8	21.9
19 Hälsingborg.....	32.8	3.4	9.1	41.4	21.5	58.5	16.9	7.7	34.4	29.4
20 Malmöhus län i övr.....	46.0	9.4	6.3	37.8	25.0	66.5	17.8	6.8	42.1	32.7
21 Hallands län.....	29.7	7.5	5.0	35.2	19.3	69.5	22.8	4.6	37.8	32.5
22 Göteborg.....	26.3	6.3	3.1	24.0	14.6	40.8	17.3	2.3	15.4	18.0
23 Göteborg och Bohus län i övr.....	21.6	3.4	3.1	17.4	11.5	49.9	12.3	1.8	29.4	21.2
24 Borås.....	14.5	1.8	0.2	21.4	9.3	52.8	20.9	14.0	42.7	32.8
25 Älvsborgs län i övr.....	29.5	5.7	3.8	25.2	15.5	64.9	20.1	8.6	47.7	33.9
26 Skaraborgs län.....	36.6	9.4	9.0	30.6	21.4	49.9	20.5	6.1	36.5	27.8
27 Karlstad.....	22.1	2.2	1.6	12.9	9.3	1.4	1.0	0.6	3.2	1.6
28 Värmlands län i övr.....	41.8	14.3	11.9	37.7	26.7	68.2	46.6	12.7	45.2	43.8
29 Örebro.....	44.3	14.6	11.8	44.7	28.8	48.3	30.7	8.5	52.2	36.1
30 Örebro län i övr.....	33.8	15.1	6.8	21.2	19.5	45.8	22.4	2.9	26.9	24.3
31 Västerås.....	24.0	9.9	4.7	22.6	14.8	63.4	24.2	2.2	31.7	27.1
32 Västmanlands län i övr.....	24.3	2.7	1.5	30.6	14.6	48.9	17.8	3.8	30.8	24.7
33 Falun.....	37.8	20.3	7.5	28.2	22.0	60.8	31.2	14.2	61.0	42.6
34 Kopparbergs län i övr.....	44.6	23.1	13.8	40.6	30.5	59.3	39.7	22.1	47.5	42.5
35 Gävle.....	32.2	14.7	4.4	24.8	18.9	36.9	13.9	3.4	36.8	22.4
36 Gävleborgs län i övr.....	44.1	29.8	14.2	58.2	36.4	61.2	44.8	15.7	42.5	41.7
37 Sundsvall.....	46.8	31.3	14.1	42.8	32.6	46.8	41.5	16.2	55.8	39.2
38 Västernorrlands län i övr.....	39.8	20.2	7.1	26.5	24.0	53.8	32.2	13.4	34.5	33.4
39 Östersund.....	32.7	21.2	22.6	52.4	32.3	93.3	9.0	5.4	38.3	29.3
40 Jämtlands län i övr.....	—	—	—	—	—	—	—	—	—	—
41 Västerbottens län.....	31.9	18.4	5.7	18.9	17.5	40.9	10.1	2.0	14.8	14.3
42 Norrbottens län.....	35.3	15.2	7.7	53.1	27.1	65.0	35.1	9.9	42.6	37.1
43 Hela riket	32.5	9.8	7.1	29.3	19.4	47.5	18.6	6.8	34.2	26.4



## byggnadsarbetarna inom murareförbundet 1930—1934.

1932					1933					1934					1
Arbetslöshetsprocent under				Årlig arbetslöshetsprocent	Arbetslöshetsprocent under				Årlig arbetslöshetsprocent	Arbetslöshetsprocent under				Årlig arbetslöshetsprocent	
1 kv.	2 kv.	3 kv.	4 kv.		1 kv.	2 kv.	3 kv.	4 kv.		1 kv.	2 kv.	3 kv.	4 kv.		
12	13	14	15	16	17	18	19	20	21	22	23	24	25	26	
40.9	22.2	20.2	44.9	32.0	61.2	4.7	3.6	4.0	18.4	33.8	40.0	15.4	45.3	33.5	1
62.4	31.3	28.6	38.7	39.0	57.5	12.5	2.4	10.2	21.1	27.0	17.5	20.0	43.9	26.6	2
74.9	30.9	30.7	82.0	54.8	94.4	2.0	0.5	0.4	23.3	48.5	30.7	6.6	28.5	26.5	3
68.1	55.8	72.6	82.9	69.3	67.8	50.0	75.4	87.9	68.9	87.9	20.2	9.9	21.6	32.7	4
45.7	12.6	11.3	39.6	26.3	67.6	21.0	2.3	1.5	21.5	28.2	11.9	8.2	49.8	23.7	5
79.5	34.2	17.7	39.9	42.1	71.7	32.5	6.2	12.4	29.5	36.0	13.0	4.1	32.2	20.0	6
44.3	23.1	12.8	52.2	32.9	69.4	2.6	1.7	1.6	18.7	27.2	16.6	6.1	22.1	17.9	7
70.5	30.0	24.0	79.6	50.1	73.5	38.2	28.2	37.8	43.9	59.3	22.0	13.5	33.5	31.2	8
0.9	—	0.1	—	0.2	26.2	10.4	0.2	16.4	9.5	25.2	25.0	11.3	21.3	20.6	9
59.4	28.9	12.3	55.3	38.7	80.2	48.1	32.8	74.0	58.1	74.3	22.2	16.1	24.6	37.5	10
52.7	20.2	15.9	57.3	35.2	58.7	13.9	12.9	19.4	27.7	37.3	8.8	9.6	37.7	23.1	11
42.0	30.5	24.2	83.9	42.2	62.0	4.5	1.9	1.2	17.2	32.3	12.8	8.3	21.3	17.8	12
69.8	48.0	41.6	59.0	54.5	56.9	45.3	33.8	39.8	44.1	51.5	42.7	20.7	36.3	39.0	13
93.1	41.5	24.7	51.9	51.6	85.4	20.2	11.6	9.3	30.7	34.2	16.5	0.9	15.8	11.7	14
55.0	22.6	17.2	48.2	35.4	68.6	37.9	21.2	29.4	39.7	58.7	16.0	3.9	19.6	20.8	15
74.9	31.2	16.7	53.7	42.2	85.3	9.9	0.1	—	20.3	20.2	17.4	10.6	20.1	17.0	16
59.1	30.5	27.0	53.6	42.3	67.8	24.4	23.5	39.2	38.5	42.9	16.6	13.5	43.4	29.1	17
46.5	30.5	24.5	45.9	37.0	54.0	14.4	1.2	1.0	14.5	15.4	4.6	2.5	13.9	8.7	18
48.1	26.0	28.1	46.4	37.2	53.7	6.3	2.0	2.0	16.0	22.1	11.8	12.2	26.3	18.3	19
75.3	35.7	32.9	56.9	50.0	72.8	21.9	12.9	18.0	31.6	32.5	13.7	9.7	34.5	22.8	20
68.8	21.8	18.0	45.9	37.3	51.4	13.3	3.2	7.6	18.4	24.4	12.4	7.8	13.6	14.3	21
27.5	20.9	15.0	35.6	24.6	43.5	2.0	1.4	1.6	11.9	20.0	23.0	3.8	19.6	16.2	22
61.0	41.1	30.3	63.4	49.2	83.3	38.5	6.4	6.2	32.3	27.4	19.5	9.0	25.3	20.2	23
60.9	32.7	24.2	54.9	43.3	68.7	2.0	1.7	1.8	18.3	32.5	25.7	8.2	14.2	20.1	24
68.3	38.8	16.2	66.7	45.9	66.5	56.0	30.8	46.6	50.1	65.1	23.3	13.4	29.6	32.3	25
64.0	36.9	29.8	72.4	50.4	81.0	34.8	19.4	36.3	42.4	45.5	16.5	7.6	47.6	28.8	26
2.5	4.1	8.4	57.8	19.0	64.2	43.3	6.9	8.2	31.6	29.1	27.2	2.7	24.4	20.1	27
75.0	38.7	25.9	70.1	52.4	76.9	55.3	42.3	66.3	60.4	73.0	37.3	21.1	51.4	46.1	28
69.0	33.5	43.9	72.7	54.9	66.6	2.5	3.0	3.7	18.9	30.4	13.1	20.5	67.9	32.6	29
54.0	27.8	12.2	45.6	34.7	60.1	38.3	18.9	33.9	38.0	57.0	29.0	6.8	23.9	27.7	30
60.0	36.8	34.1	72.9	51.0	77.7	22.2	3.7	3.9	26.9	31.0	27.9	12.3	46.7	28.8	31
57.8	26.2	14.3	45.3	35.3	54.1	24.0	15.7	38.0	32.5	45.0	27.3	7.8	13.0	23.1	32
80.8	56.2	25.0	66.3	56.7	84.9	62.5	30.9	59.7	59.9	122.4	57.0	17.4	26.5	46.9	33
69.4	59.8	41.4	57.7	56.5	86.5	60.0	22.5	31.3	48.8	65.2	59.7	33.8	44.3	49.3	34
75.1	61.0	32.5	53.2	55.1	65.2	14.4	1.1	1.9	20.6	33.2	27.5	3.4	35.7	24.5	35
71.6	42.6	36.6	57.8	52.2	80.6	45.6	17.1	38.3	44.5	43.2	52.2	31.8	45.3	43.3	36
75.0	51.6	46.9	85.3	65.4	86.8	41.2	5.3	6.9	33.8	35.5	61.0	22.9	61.1	43.9	37
70.3	49.3	31.1	67.8	54.8	87.6	57.3	40.8	52.0	58.7	65.5	53.7	27.5	40.7	46.7	38
91.7	28.6	16.3	61.0	46.3	83.6	49.8	17.5	56.9	51.8	78.9	31.8	9.0	60.4	42.6	39
—	—	—	—	—	—	—	—	—	—	—	—	—	—	—	40
15.2	9.2	12.1	42.5	19.5	47.0	33.4	8.2	9.6	24.3	38.6	46.5	8.9	24.1	29.3	41
62.2	51.4	44.9	65.1	55.8	61.4	56.0	28.8	36.8	45.5	59.2	28.1	13.4	28.3	31.6	42
52.5	28.9	23.8	51.3	39.0	64.1	17.0	9.1	13.4	25.7	35.5	25.6	11.3	32.7	26.1	43



**Tab. III. Antal helårsmedlemmar bland byggnadsarbetare inom murareförbundet, med fördelning efter arbetslöshetens sammanlagda varaktighet uttryckt i veckor och antalet särskilda arbetslöshetsperioder, 1930—1934.**

(Enligt socialstyrelsens utredning.)

1930.

Antal arbetslöshets- veckor	Antal arbetslöshetsperioder						Hela antalet
	0	1	2	3	4	5 el. flera	
0.....	899	—	—	—	—	—	899
1.....	40	385	—	—	—	—	425
2.....	14	250	170	—	—	—	434
3.....	17	185	159	53	—	—	414
4.....	7	183	157	70	10	—	427
5.....	15	108	153	73	14	2	365
6.....	5	82	139	74	18	1	319
7.....	4	103	144	90	25	3	369
8.....	5	102	128	81	19	4	339
9.....	7	70	142	87	27	7	340
10.....	5	58	111	93	25	4	296
11.....	2	66	119	90	21	3	301
12.....	5	54	92	70	25	3	249
13.....	10	44	90	62	18	5	229
14.....	2	53	89	83	18	1	246
15.....	2	45	93	68	11	1	220
16.....	4	24	79	60	14	3	184
17.....	2	39	77	42	17	2	179
18.....	7	35	80	52	17	—	191
19.....	1	30	70	35	12	—	148
20.....	2	41	68	29	17	1	158
21.....	1	31	50	32	5	—	119
22.....	4	21	50	32	6	1	114
23.....	—	27	47	23	3	—	100
24.....	—	22	40	14	7	—	83
25.....	—	27	33	16	5	—	81
26.....	2	19	28	13	3	—	65
27.....	—	15	24	11	1	—	51
28.....	—	5	24	8	3	—	40
29.....	1	13	16	9	1	—	40
30.....	—	9	25	7	1	—	42
31.....	—	9	14	2	1	—	26
32.....	—	11	12	6	2	—	31
33.....	—	8	11	5	—	—	24
34.....	—	4	11	3	—	—	18
35.....	—	9	6	5	—	—	20
36.....	—	6	12	2	—	—	20
37.....	—	5	10	1	—	—	16
38.....	2	2	6	1	—	—	11
39.....	—	5	4	1	—	—	10
40.....	—	4	4	—	—	—	8
41.....	—	6	2	—	—	—	8
42.....	—	4	3	1	—	—	8
43.....	1	3	1	—	—	—	5
44.....	—	4	1	—	—	—	5
45.....	3	3	—	—	1	—	7
46.....	1	3	1	—	—	—	5
47.....	—	2	—	—	—	—	2
48.....	3	4	—	—	—	—	7
49.....	1	3	—	—	—	—	4
50.....	1	—	—	—	—	—	1
51.....	—	5	—	—	—	—	5
52.....	5	4	—	—	—	—	9
Summa	1 080	2 250	2 595	1 404	347	41	7 717

**Tab. III (forts.). Antal helårsmedlemmar bland byggnadsarbetare inom murareförbundet, med fördelning efter arbetslöshetens sammanlagda varaktighet uttryckt i veckor och antalet särskilda arbetslöshetsperioder, 1930—1934.**

(Enligt socialstyrelsens utredning.)

1931.

Antal arbetslöshets- veckor	Antal arbetslöshetsperioder						Hela antalet
	0	1	2	3	4	5 el. flera	
0.....	649	—	—	—	—	—	649
1.....	5	219	—	—	—	—	224
2.....	9	141	115	—	—	—	265
3.....	3	127	110	21	—	—	261
4.....	8	115	124	47	7	—	301
5.....	6	96	133	51	10	—	296
6.....	8	76	129	75	23	1	312
7.....	12	76	119	77	28	4	316
8.....	11	79	109	65	19	1	284
9.....	7	73	135	83	21	4	323
10.....	6	56	120	80	18	7	287
11.....	5	67	89	88	20	—	269
12.....	15	46	118	68	17	2	266
13.....	12	63	138	80	17	2	312
14.....	6	74	112	67	25	1	285
15.....	9	48	110	48	12	3	230
16.....	8	79	114	62	17	1	281
17.....	11	71	113	63	13	1	272
18.....	6	73	110	51	11	1	252
19.....	8	69	113	52	17	1	260
20.....	6	69	96	40	6	1	218
21.....	8	72	90	43	4	—	217
22.....	2	69	81	28	7	—	187
23.....	3	64	77	32	9	—	185
24.....	3	52	78	28	3	—	164
25.....	4	84	80	20	3	—	191
26.....	2	56	58	12	2	—	130
27.....	—	61	50	9	1	—	121
28.....	1	52	55	13	—	—	121
29.....	2	40	49	14	—	—	105
30.....	—	59	31	5	—	—	95
31.....	—	42	30	6	—	—	78
32.....	1	38	22	5	—	—	66
33.....	—	23	20	3	—	—	46
34.....	2	33	15	—	—	—	50
35.....	2	24	13	2	—	—	41
36.....	—	29	8	2	—	—	39
37.....	3	22	5	1	—	—	31
38.....	1	16	2	—	—	—	19
39.....	3	14	3	—	—	—	20
40.....	3	13	2	—	—	—	18
41.....	2	8	2	—	—	—	12
42.....	2	10	1	—	—	—	13
43.....	3	6	—	—	—	—	9
44.....	2	4	1	—	—	—	7
45.....	5	4	1	—	—	—	10
46.....	4	7	—	—	—	—	11
47.....	5	—	—	—	—	—	5
48.....	1	—	—	—	—	—	1
49.....	6	—	—	—	—	—	6
50.....	4	—	—	—	—	—	4
51.....	—	—	—	—	—	—	—
52.....	12	—	—	—	—	—	12
Summa	896	2 619	2 981	1 341	310	30	8 177



**Tab. III (forts.). Antal helårsmedlemmar bland byggnadsarbetare inom muraeförbundet, med fördelning efter arbetslöshetens sammanlagda varaktighet uttryckt i veckor och antalet särskilda arbetslöshetsperioder, 1930—1934.**

(Enligt socialstyrelsens utredning.)

1932.

Antal arbetslöshets- veckor	Antal arbetslöshetsperioder						Hda antilet
	0	1	2	3	4	5 el. flera	
0.....	530	—	—	—	—	—	530
1.....	9	81	—	—	—	—	90
2.....	15	90	29	—	—	—	114
3.....	3	70	70	14	—	—	157
4.....	6	66	65	20	1	—	153
5.....	8	67	51	39	5	—	170
6.....	3	40	58	44	6	2	153
7.....	7	52	62	40	5	—	166
8.....	5	56	88	48	16	1	214
9.....	7	54	72	39	12	3	167
10.....	9	46	80	59	28	1	213
11.....	7	50	83	65	19	1	215
12.....	14	54	91	64	21	2	216
13.....	8	67	92	77	22	3	219
14.....	5	49	98	83	19	1	215
15.....	11	58	99	55	23	4	210
16.....	8	65	97	68	20	1	219
17.....	5	50	87	64	22	4	212
18.....	2	74	87	62	20	1	216
19.....	4	67	88	67	13	1	210
20.....	10	64	105	50	11	—	210
21.....	2	59	80	55	9	2	207
22.....	4	59	118	62	12	2	217
23.....	—	59	103	39	5	1	207
24.....	1	64	77	54	6	—	202
25.....	2	57	79	42	4	—	144
26.....	3	60	104	34	2	—	203
27.....	2	70	80	35	8	—	155
28.....	2	76	89	28	1	—	166
29.....	2	70	89	19	—	—	160
30.....	—	67	64	22	—	—	153
31.....	3	66	65	10	3	—	147
32.....	—	83	60	8	1	—	152
33.....	—	88	56	11	—	—	155
34.....	3	68	50	4	1	—	156
35.....	3	70	43	9	1	—	156
36.....	5	76	33	3	—	—	117
37.....	7	85	28	—	—	—	120
38.....	12	83	20	—	—	—	115
39.....	9	78	10	3	—	—	100
40.....	14	71	12	—	—	—	97
41.....	13	61	5	—	—	—	79
42.....	16	43	5	—	—	—	64
43.....	25	46	7	—	—	—	78
44.....	26	26	4	—	—	—	56
45.....	24	31	2	—	—	—	57
46.....	29	13	1	—	—	—	43
47.....	34	11	—	—	—	—	45
48.....	42	11	2	—	—	—	55
49.....	33	6	—	—	—	—	39
50.....	23	4	—	—	—	—	27
51.....	38	2	—	—	—	—	40
52.....	71	10	—	—	—	—	81
Summa	1 124	2 893	2 788	1 396	316	30	8 547

**Tab. III (forts.) Antal helårsmedlemmar bland byggnadsarbetare inom murareförbundet, med fördelning efter arbetslöshetens sammanlagda varaktighet uttryckt i veckor och antalet särskilda arbetslöshetsperioder, 1930—1934.**

(Enligt socialstyrelsens utredning.)

1933.

Antal arbetslöshets- veckor	Antal arbetslöshetsperioder						Hela antalet
	0	1	2	3	4	5 el. flera	
0.....	857	—	—	—	—	—	857
1.....	38	160	—	—	—	—	198
2.....	48	154	24	—	—	—	226
3.....	38	174	31	—	—	—	243
4.....	55	206	15	2	1	—	279
5.....	65	197	28	4	4	—	298
6.....	86	199	15	—	1	—	301
7.....	138	179	22	1	—	—	340
8.....	181	155	13	—	1	1	351
9.....	265	181	10	2	—	—	458
10.....	256	126	9	2	—	—	393
11.....	323	103	10	4	1	—	441
12.....	380	71	6	4	—	—	461
13.....	1 072	104	7	5	—	—	1 188
14.....	238	30	8	6	—	—	282
15.....	114	22	8	4	4	—	152
16.....	136	43	6	6	2	—	193
17.....	77	20	13	6	2	—	118
18.....	55	13	10	11	4	1	94
19.....	28	12	15	7	5	—	67
20.....	71	21	11	6	1	1	111
21.....	28	18	16	12	1	—	75
22.....	23	13	19	9	3	—	67
23.....	34	16	18	9	1	—	78
24.....	31	13	11	6	1	—	62
25.....	28	13	22	12	2	—	77
26.....	5	12	18	6	—	—	41
27.....	2	14	14	12	1	—	43
28.....	1	15	22	12	1	—	51
29.....	4	12	20	3	—	—	39
30.....	1	30	23	6	—	—	60
31.....	—	17	20	—	—	—	37
32.....	2	11	19	3	—	—	35
33.....	2	18	18	5	—	—	43
34.....	3	29	15	1	—	—	48
35.....	4	42	14	—	—	—	60
36.....	4	30	10	3	—	—	47
37.....	5	33	9	1	—	—	48
38.....	13	28	5	—	—	—	46
39.....	7	30	8	—	—	—	45
40.....	18	28	3	1	—	—	50
41.....	19	23	4	—	—	—	46
42.....	13	20	1	—	—	—	34
43.....	16	26	2	—	—	—	44
44.....	17	17	2	—	—	—	36
45.....	21	13	1	—	—	—	35
46.....	16	23	1	—	—	—	40
47.....	13	14	1	—	—	—	28
48.....	29	6	—	—	—	—	35
49.....	24	2	—	—	—	—	26
50.....	24	—	—	—	—	—	24
51.....	24	—	—	—	—	—	24
52.....	66	5	—	—	—	—	71
Summa	5 018	2 741	577	171	36	3	8 546



**Tab. III (forts.). Antal helårsmedlemmar bland byggnadsarbetare inom murareförbundet, med fördelning efter arbetslöshetens sammanlagda varaktighet uttryckt i veckor och antalet särskilda arbetslöshetsperioder, 1930—1934.**

(Enligt socialstyrelsens utredning.)

1934.

Antal arbetslöshetsveckor	Antal arbetslöshetsperioder						Hela antalet
	0	1	2	3	4	5 el. flera	
0.....	553	—	—	—	—	—	553
1.....	1	315	—	—	—	—	316
2.....	—	145	137	—	—	—	282
3.....	3	98	157	35	—	—	293
4.....	3	105	149	59	4	—	320
5.....	8	90	148	64	11	—	321
6.....	3	80	147	54	18	1	303
7.....	3	62	155	74	17	4	315
8.....	6	67	171	91	23	3	361
9.....	9	52	151	84	21	1	318
10.....	8	44	171	98	17	1	339
11.....	4	40	148	107	24	2	325
12.....	6	51	133	109	22	2	323
13.....	13	38	141	108	23	2	325
14.....	4	35	146	103	27	2	317
15.....	10	32	122	86	19	1	270
16.....	7	30	138	94	21	3	293
17.....	4	28	117	50	17	1	217
18.....	5	30	114	85	21	—	255
19.....	—	34	124	71	20	2	251
20.....	6	35	114	75	9	—	239
21.....	5	25	101	66	17	—	214
22.....	3	26	82	52	10	—	173
23.....	4	22	72	56	9	—	163
24.....	4	13	93	40	6	—	156
25.....	3	26	81	48	2	—	160
26.....	2	11	68	42	3	—	126
27.....	3	14	37	21	2	—	77
28.....	1	17	60	20	—	—	98
29.....	1	10	55	14	—	—	80
30.....	1	15	63	13	—	—	92
31.....	1	19	50	9	—	—	79
32.....	—	8	35	3	—	—	46
33.....	2	16	39	3	—	—	60
34.....	5	22	23	—	1	—	51
35.....	—	19	11	—	—	—	30
36.....	1	13	28	1	—	—	43
37.....	3	12	9	—	—	—	24
38.....	—	27	14	—	—	—	41
39.....	—	22	1	—	—	—	23
40.....	2	17	8	—	—	—	27
41.....	3	23	3	—	—	—	29
42.....	8	21	1	—	—	—	30
43.....	5	9	3	—	—	—	17
44.....	3	14	3	—	—	—	20
45.....	8	32	—	—	—	—	40
46.....	4	1	—	—	—	—	5
47.....	2	1	—	—	—	—	3
48.....	2	4	—	—	—	—	6
49.....	5	—	—	—	—	—	5
50.....	3	1	—	—	—	—	4
51.....	—	—	—	—	—	—	—
52.....	5	2	—	—	—	—	7
Summa	745	1 873	3 623	1 835	364	25	8 465

Det vid undersökningen använda statistikkortet.

Medl.-nr ..... Född år ..... Inträde i förbundet år ..... i ..... kommun i ..... län.

Sign. ....

1929			1930			1931			1932			1933		
Ansluten till avd. nr i ..... kommun i ..... län.			Ansluten till avd. nr i ..... kommun i ..... län.			Ansluten till avd. nr i ..... kommun i ..... län.			Ansluten till avd. nr i ..... kommun i ..... län.			Ansluten till avd. nr i ..... kommun i ..... län.		
Arbetslös			Arbetslös			Arbetslös			Arbetslös			Arbetslös		
Mån.	Avd.	Ant. veckor	Mån.	Avd.	Ant. veckor	Mån.	Avd.	Ant. veckor	Mån.	Avd.	Ant. veckor	Mån.	Avd.	Ant. veckor
Jan.			Jan.			Jan.			Jan.			Jan.		
Febr.			Febr.			Febr.			Febr.			Febr.		
Mars			Mars			Mars			Mars			Mars		
April			April			April			April			April		
Maj			Maj			Maj			Maj			Maj		
Juni			Juni			Juni			Juni			Juni		
Juli			Juli			Juli			Juli			Juli		
Aug.			Aug.			Aug.			Aug.			Aug.		
Sept.			Sept.			Sept.			Sept.			Sept.		
Okt.			Okt.			Okt.			Okt.			Okt.		
Nov.			Nov.			Nov.			Nov.			Nov.		
Dec.			Dec.			Dec.			Dec.			Dec.		
Summa veckor			Summa veckor			Summa veckor			Summa veckor			Summa veckor		
Antal: arb.l.-per. sjuk v:r värnpl. v:r konfl. v:r möjl. arb.-veckor			Antal: arb.l.-per. sjuk v:r värnpl. v:r konfl. v:r möjl. arb.-veckor			Antal: arb.l.-per. sjuk v:r värnpl. v:r konfl. v:r möjl. arb.-veckor			Antal: arb.l.-per. sjuk v:r värnpl. v:r konfl. v:r möjl. arb.-veckor			Antal: arb.l.-per. sjuk v:r värnpl. v:r konfl. v:r möjl. arb.-veckor		



**Avgiftsveckornas fördelning på kalendermånad inom de undersökta organisationerna, 1929—1934.**

Fackförbund	År	Jan.	Febr.	Mars	April	Maj	Juni	Juli	Aug.	Sept.	Okt.	Nov.	Dec.	Hela antalet
Murareförbundet	1929													
	1930													
	1931	4	4	5	4	4	5	4	4	5	4	4	5	52
	1932													
	1933													
Byggnadsträ- arbetareförbundet	1929	4	4	5	4	4	5	4	5	4	4	5	4	52
	1930	4	4	5	4	5	4	4	5	4	4	5	4	52
	1931	5	4	4	4	5	4	4	5	4	5	4	4	52
	1932	5	4	4	5	4	4	5	4	4	5	4	5	53
	1933	4	4	4	5	4	4	5	4	5	4	4	5	52
	1934	4	4	5	4	4	5	4	4	5	4	4	5	52
Grov- och fabriksar- betareförbundet	1929	4	4	5	4	4	5	4	4	5	4	4	5	52
	1930													
	1931	4	4	5	4	4	5	4	4	5	4	4	5	52
	1932													
	1933													
Målarear- betareför- bundet	1929	—	2	4	4	5	4	5	4	4	5	3	—	40
	1930	4	4	5	4	4	5	4	4	5	4	4	5	52
	1931													
	1932	4	4	5	4	5	4	4	5	4	4	5	4	52
	1933													
	1934													
Elektriska arbetare- förbundet	1929	4	4	5	4	4	5	4	5	4	4	5	4	52
	1930	4	4	5	4	5	4	4	5	4	4	5	4	52
	1931	5	4	4	4	5	4	4	5	4	5	4	4	52
	1932	5	4	4	5	4	4	5	4	4	5	4	5	53
	1933	4	4	4	5	4	4	5	4	5	4	4	5	52
	1934	4	4	5	4	4	5	4	4	5	4	4	5	52

<sup>1</sup> Under åren 1931 och 1932 synas förbundets lokalavdelningar i stor utsträckning ha tillämpat samma veckofördelning som under åren 1929 och 1930, ehuru förbundet anbefallt tillämpande av här angivna system fr. o. m. ingången av 1931.

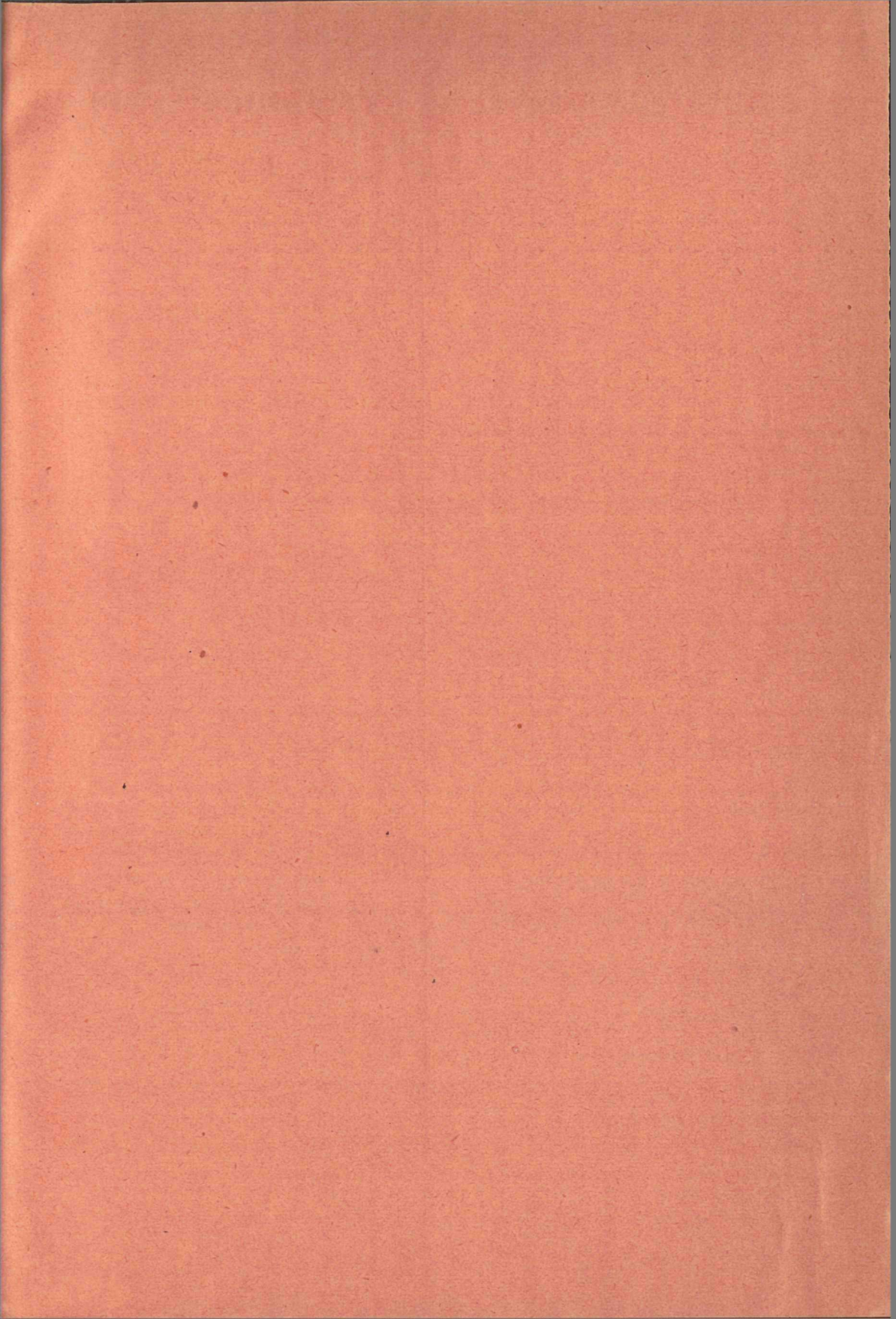



# Statens offentliga utredningar 1938

## Systematisk förteckning

(Siffrorna inom klammer beteckna utredningarnas nummer i den kronologiska förteckningen.)

**Allmän lagstiftning. Rättsskipning. Fångvård.**

**Statsförfattning. Allmän statsförvaltning.**

**Kommunalförvaltning.**

**Statens och kommunernas finansväsen.**

**Politi.**

Betänkande ang. omorganisation av polisskolan i Stockholm m. m. [1]

**Nationalekonomi och socialpolitik.**

**Hälso- och sjukvård.**

**Allmänt näringsväsen.**

**Fast egendom. Jordbruk med binäringar.**

**Vattenväsen. Skogsbruk. Bergsbruk.**

**Industri.**

Byggnadsindustrien i Sverige. 2. Arbetsgivares och löntagares inkomster. [3] 3. Arbetslöshetens omfattning och växlingar. [4]

**Handel och sjöfart.**

**Kommunikationsväsen.**

**Bank-, kredit- och penningväsen.**

**Försäkringsväsen.**

**Kyrkoväsen. Undervisningsväsen. Andlig odling i övrigt.**

Förslag till revision av den svenska kyrkohandboken. [2]

**Försvarsväsen.**

**Utrikes ärenden. Internationell rätt.**